

令和元年度

事務報告書

糸魚川市

市章



意匠説明

糸魚川市の「糸」の文字をモチーフにさわやか・すこやかで輝きのまちを表すと共に、交流都市を表現している。また、大自然豊かな地で市民を中心に行政・企業の3つの柱が力をあわせ、元気いっぱいの明るい都市づくりに向かっていく姿を描いている。



市の木 ブナ



市の花 ササユリ



市の鳥 カワセミ



市の石 ヒスイ

糸魚川市民憲章

わたしたちの糸魚川市は、広大な日本海と姫川の東西にそびえる北アルプスや頸城の山並みに抱かれ、地域性豊かな自然遺産に恵まれた「翠（みどり）」あふれるまちです。

わたしたちは、先人が築き上げてきた尊い歴史と文化を受け継ぎ、輝くあすに向かってさらに躍進し、みんなに愛される住みよいまちをつくるため、ここに市民憲章を定めます。

わたしたちは糸魚川市民です

- 自然の恵みに感謝し 美しい環境をつくります
- 笑顔あふれる あたたかい家庭を築きます
- 健康で 生き生きと仕事や学習にはげみます
- お互いの絆を大切にし 思いやりの輪を広げます
- あすにゆめをもち 明るい未来を築きます

平成 20 年 3 月 19 日 制定

令和元年度 施政方針の要旨

第1 市政運営の基本方針

令和元年度は、第2次総合計画の重点課題である人口減少対策と人口減少社会に対応したまちづくりの推進に更なる決意を持って取り組むとともに、駅北大火からの復興を着実なものとするため、復興まちづくり計画に基づき計画的に取り組んで参ります。

人口減少対策、人口減少社会に対応したまちづくりでは、人口減少のスピードはさらに加速することが予想され、子どもを産み育てる環境整備や移住定住施策など、人口を増やす取組を継続しつつ、新たに生じてくる課題に対しては、地域や企業、市民一人一人が目的意識を共有し、一体となって未来に向けた取組を着実に実行していく必要があります。

また、駅北大火からの復興に関しては、発災から2年が経過し、住宅・事業所の再建や復興市営住宅の整備などにより、被災者の大半が生活を再建され、新たな生活を始めておられます。引き続き被災者に寄り添った取組を進めるとともに、被災地域のにぎわいを取り戻すべく復興に向けた取組を着実に進めて参ります。

このような状況の中で令和元年度の予算編成にあたっては、将来、地域の未来を担う「子ども」と「若者」をキーワードに特に次の4項目を重点施策としたものであります。

第2 令和元年度予算

一般会計予算総額は、307億円で、前年度と比べ、30億4千万円、11.0%の増となります。

第3 重点施策の概要

人口減少対策の促進

若者の多様な出会いや新たな繋がりづくりを支援するほか、子どもを安心して産み育てるための支援を継続し、国で行う幼児教育・保育の無償化に取り組めます。

また、人口減少により一部地域でも役員のなり手がいないなどの集落機能の低下がみられており、引き続き地域づくりプランの策定、推進に取り組むとともに、集落機能の維持、強化のため地域と一体となった新たなシステムの構築について協議を進めて参りたいと思います。

さらに、交流人口、関係人口の拡大のため、地域資源を活用したプロモーション活動を展開するとともに、国と一体となり移住施策を展開し、定住人口の獲得につなげて参

ります。

未来を担う人づくり

0歳から18歳までの子ども一貫教育方針に基づき、地域愛の醸成に向け、保育所、認定こども園、小、中学校において実施しているジオパーク学習を継続するほか、小中学校においては、プログラミング学習など新たな学習メニューに対応したICT環境の整備を行います。

また、高校においては、高校、市内企業、地域、連携協定を締結している大学などを含めたコンソーシアムの立ち上げ、将来を担う子供たちが激動の社会を生き抜く力をつけるための支援を模索して参ります。

更に、地域における人材育成やビジネスにおける人材育成を継続するほか、市内企業の次世代を担う人材を集め、人口減少の現状や当市を取り巻く環境などを学び、将来に向けた取組を協議する場を設け、官民一体となって進めるとともに一体感の醸成を図ります。

安全・安心な暮らしと人が元気なまちづくり

現在建設中の健康づくりセンタープール及び次期ごみ処理施設の整備のほか、えちごトキめき鉄道の新駅整備や国の防災・減災、国土強靱化のための3か年緊急対策と一体となった橋梁点検や避難路の整備に取り組みます。

ソフト事業では、被害が拡大している有害鳥獣対策を拡充するほか、森林環境譲与税の創設に伴う森林環境の保全や事業体の育成、地域に不足している専門診療医師の確保対策、子どもたちの通学や市民生活の安心安全の確保のため、防犯カメラの設置支援などに取り組んで参ります。

駅北大火からの復興に向けたまちづくり

住宅、事業所などの再建意向者の約9割が再建を完了、若しくは現在着手しており、にぎわい創出広場や復興市営住宅などの復興に向けた歩みは着実に前進してきております。引き続き被災者の生活に寄り添った支援を継続しつつ、市道的美装化や無電柱化、にぎわいの拠点整備など、復興まちづくり計画を着実に推進し、災害に強く、にぎわいのある、住み続けられるまちづくりを実現して参ります。

糸魚川市組織・機構（平成31年4月1日）

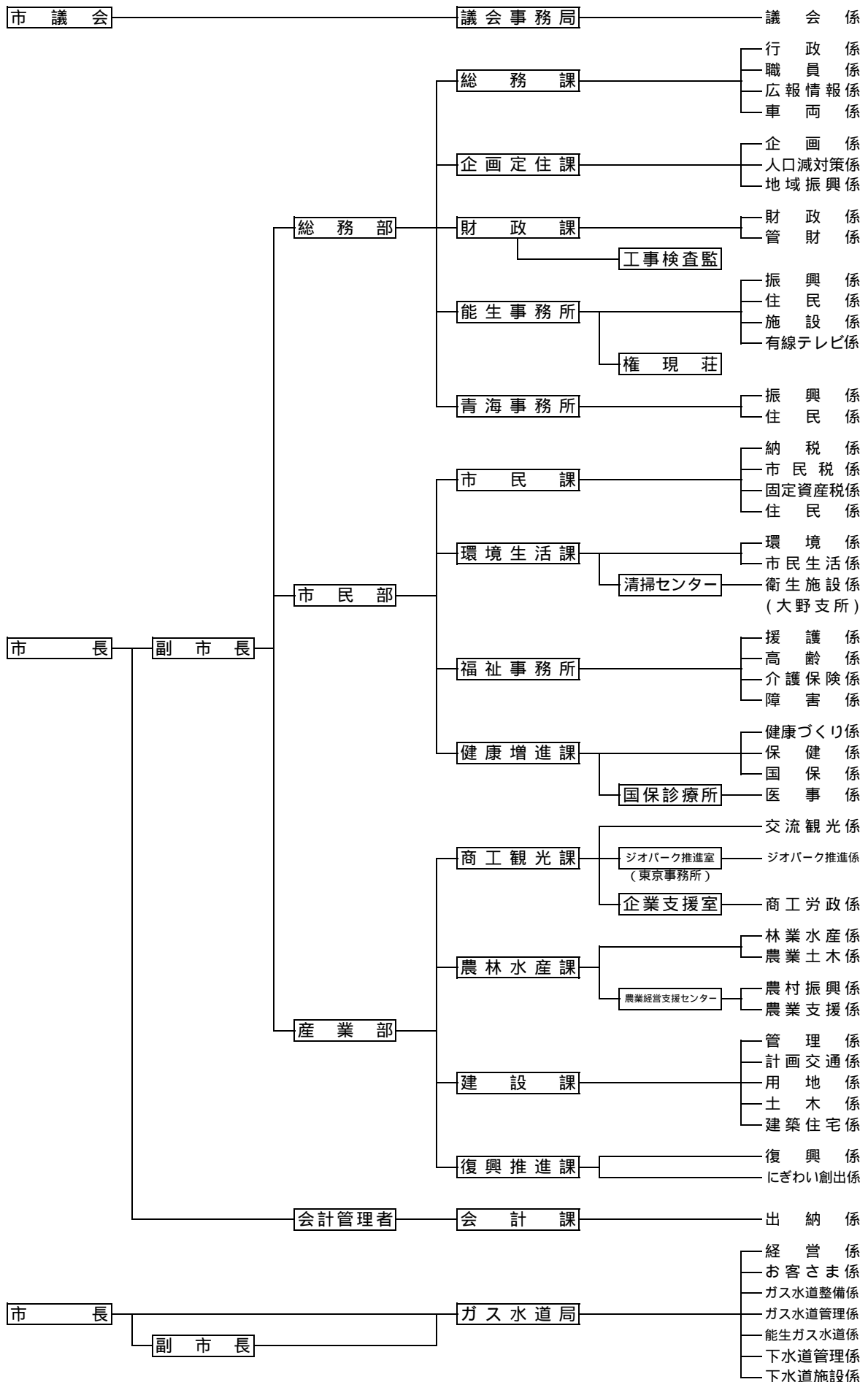

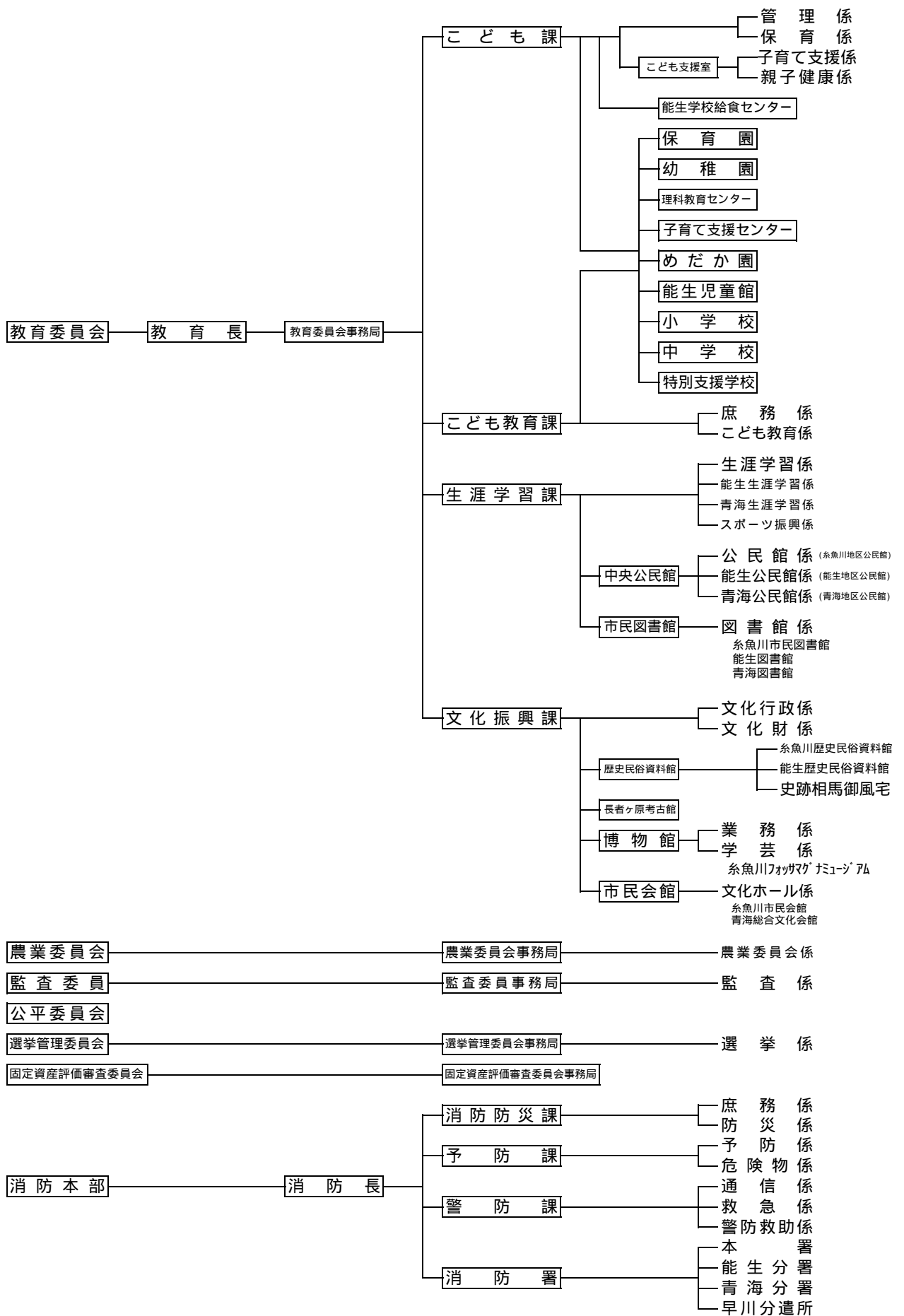

目 次

議 会 関 係		
議 会 事 務 局	-----	1
市 長 部 局 関 係		
総 務 課	-----	22
企 画 定 住 課	-----	59
財 政 課	-----	77
能 生 事 務 所	-----	90
青 海 事 務 所	-----	95
市 民 課	-----	99
環 境 生 活 課	-----	120
清 掃 セ ン タ ー	-----	137
福 祉 事 務 所	-----	141
健 康 増 進 課	-----	166
商 工 観 光 課	-----	186
ジ オ パ ー ク 推 進 室	-----	199
企 業 支 援 室	-----	206
農 林 水 産 課	-----	220
建 設 課	-----	243
復 興 推 進 課	-----	279
駅 北 大 火	-----	286
公 営 企 業 関 係		
ガ ス 水 道 局	-----	287
教 育 委 員 会 関 係		
こ ど も 課	-----	304
こ ど も 教 育 課	-----	342
生 涯 学 習 課	-----	360
公 民 館	-----	380
市 民 図 書 館	-----	426
文 化 振 興 課	-----	449
博 物 館	-----	457
市 民 会 館	-----	464
消 防 本 部	-----	469
農 業 委 員 会 事 務 局	-----	497
監 査 委 員 会 事 務 局	-----	504
選 挙 管 理 委 員 会 事 務 局	-----	506
固 定 資 産 評 価 審 査 委 員 会 事 務 局	-----	510

議 会 事 務 局

1 議会の組織

(1) 議員定数

(平成29年4月24日～)

条例定数 20人

議員数 20人(平成29年4月24日～令和元年8月5日)

19人(令和元年8月6日～)

(2) 議長及び副議長

議長 五十嵐 健一郎(平成29年5月17日～令和元年5月21日)

中村 実(令和元年5月21日～)

副議長 渡辺 重雄(平成29年5月17日～令和元年5月21日)

保坂 悟(令和元年5月21日～)

(3) 常任委員会

(平成29年5月17日～令和元年5月21日)

委員会名	委員長	副委員長	委員
総務文教	保坂 悟	笠原幸江	山本 剛 五十嵐健一郎 滝川正義 中村 実 古川 昇
建設産業	斉木 勇	田中立一	平澤惣一郎 東野恭行 佐藤 孝 大滝 豊 渡辺重雄
市民厚生	田原 実	吉川慶一	新保峰孝 松尾徹郎 高澤 公 吉岡静夫

(令和元年5月21日～)

委員会名	委員長	副委員長	委員
総務文教	笠原幸江	佐藤 孝	東野恭行 山本 剛 保坂 悟 高澤 公 大滝 豊(元.8.5死去)
建設産業	田中立一	滝川正義	平澤惣一郎 新保峰孝 斉木 勇 渡辺重雄 五十嵐健一郎
市民厚生	吉川慶一	古川 昇	中村 実 田原 実 松尾徹郎 吉岡静夫

(4) 特別委員会

委員会名	委員長	副委員長	委員
交通対策 (29. 5.17設置) (元. 5.21結審)	大 滝 豊	斉 木 勇	平澤惣一郎 東野恭行 山本 剛 吉川慶一 滝川正義 佐藤 孝 保坂 悟 中村 実 田中立一 吉岡静夫
糸魚川市駅北 大火復興対策 (29.12.21設置) (元. 5.21結審)	中 村 実	古 川 昇	平澤惣一郎 東野恭行 吉川慶一 新保峰孝 田原 実 笠原幸江 大滝 豊 松尾徹郎
糸魚川市駅北 復興まちづくり 調 査 (元. 5.21設置)	田 原 実	東 野 恭 行	平澤惣一郎 吉川慶一 滝川正義 新保峰孝 保坂 悟 古川 昇
行財政調査 (元. 7. 4設置)	五十嵐健一郎	山 本 剛	滝川正義 佐藤 孝 斉木 勇 高澤 公 田中立一 吉岡静夫
予 算 審 査 (2. 2.25設置) (2. 3.23結審)	斉 木 勇	古 川 昇	平澤惣一郎 東野恭行 山本 剛 吉川慶一 滝川正義 佐藤 孝 新保峰孝 田原 実 保坂 悟 笠原幸江 高澤 公 田中立一 渡辺重雄 松尾徹郎 五十嵐健一郎 吉岡静夫

(5) 議会運営委員会

(平成29年5月17日～令和元年5月21日)

委員長	副委員長	委員
松尾徹郎	古川 昇	新保峰孝 斉木 勇 中村 実 大滝 豊 渡辺重雄

(令和元年5月21日～)

委員長	副委員長	委員
高澤 公	新保峰孝	滝川正義 笠原幸江 斉木 勇 古川 昇 五十嵐健一郎

2 議案の議決

会議名	議案番号	議案	議決年月日	結果
第2回 臨時会 自元. 5.21 至元. 5.21	第45号	専決処分の承認を求めることについて(糸魚川市市税条例の一部を改正する条例)	元. 5.21	原案承認
	第46号	専決処分の承認を求めることについて(糸魚川市都市計画税条例の一部を改正する条例)	"	"
	第47号	専決処分の承認を求めることについて(糸魚川市国民健康保険税条例の一部を改正する条例)	"	"
	第48号	専決処分の承認を求めることについて(平成30年度糸魚川市一般会計補正予算(第6号))	"	"
	第49号	専決処分の承認を求めることについて(糸魚川市企業立地促進条例の一部を改正する条例)	"	"
	第50号	監査委員の選任について	"	原案同意
第3回 定例会 自元. 6.17 至元. 7. 4	第51号	糸魚川市職員の勤務時間、休暇等に関する条例の一部を改正する条例の制定について	元. 7. 4	原案可決
	第52号	糸魚川市放課後児童健全育成事業の設備及び運営に関する基準を定める条例の一部を改正する条例の制定について	"	"
	第53号	糸魚川市温泉施設権現荘条例の一部を改正する条例の制定について	"	"
	第54号	糸魚川市グリーンメッセ能生条例の一部を改正する条例の制定について	"	"
	第55号	糸魚川市スキー場条例の一部を改正する条例の制定について	"	"
	第56号	糸魚川市企業立地促進条例の一部を改正する条例の制定について	"	"
	第57号	糸魚川市立地適正化計画における建築等の届出を要しない行為を定める条例の制定について	"	"
	第58号	糸魚川市駅北広場条例の制定について	"	"
	第59号	変更契約の締結について(川原頭首工災害復旧工事)	"	"
	第60号	糸魚川市健康づくりセンター条例の一部を改正する条例の制定について	"	"
	第61号 諮問 第2号	令和元年度糸魚川市一般会計補正予算(第1号)人権擁護委員候補者の推薦について	"	適任と認め 答申
第4回 定例会 自元. 9. 9 至元.10. 3	第62号	糸魚川市市税条例等の一部を改正する条例の制定について	元. 9. 9	原案可決
	第63号	平成30年度糸魚川市一般会計歳入歳出決算認定について	元.10. 3	原案認定
	第64号	平成30年度糸魚川市有線テレビ事業特別会計歳入歳出決算認定について	"	"
	第65号	平成30年度糸魚川市学校給食特別会計歳入歳出決算認定について	"	"
	第66号	平成30年度糸魚川市集合支払特別会計歳入歳出決算認定について	"	"

会 議 名	議案番号	議 案	議決年月日	結 果
	第 67 号	平成30年度糸魚川市ガス事業会計決算認定及び利益の処分について	元.10. 3	認定及び可決
	第 68 号	平成30年度糸魚川市水道事業会計決算認定及び利益の処分について	"	"
	第 69 号	平成30年度糸魚川市簡易水道事業会計決算認定について	"	原案認定
	第 70 号	平成30年度糸魚川市下水道事業会計決算認定について	"	"
	第 71 号	平成30年度糸魚川市国民健康保険事業特別会計歳入歳出決算認定について	"	"
	第 72 号	平成30年度糸魚川市国民健康保険診療所特別会計歳入歳出決算認定について	"	"
	第 73 号	平成30年度糸魚川市後期高齢者医療特別会計歳入歳出決算認定について	"	"
	第 74 号	平成30年度糸魚川市介護保険事業特別会計歳入歳出決算認定について	"	"
	第 75 号	糸魚川市基金条例の一部を改正する条例の制定について	"	原案可決
	第 76 号	糸魚川市立幼稚園保育料条例の一部を改正する条例の制定について	"	"
	第 77 号	糸魚川市特定教育・保育施設及び特定地域型保育事業の運営に関する基準を定める条例の一部を改正する条例の制定について	"	"
	第 78 号	糸魚川市家庭的保育事業等の設備及び運営に関する基準を定める条例の一部を改正する条例の制定について	"	"
	第 79 号	糸魚川市手数料条例の一部を改正する条例の制定について	"	"
	第 80 号	糸魚川市火災予防条例の一部を改正する条例の制定について	"	"
	第 81 号	糸魚川市水道条例の一部を改正する条例の制定について	"	"
	第 82 号	変更契約の締結について（川原頭首工災害復旧工事）	"	"
	第 83 号	糸魚川市印鑑条例の一部を改正する条例の制定について	"	"
	第 84 号	令和元年度糸魚川市一般会計補正予算（第2号）	"	"
	第 85 号	令和元年度糸魚川市後期高齢者医療特別会計補正予算（第1号）	"	"
	第 86 号	令和元年度糸魚川市介護保険事業特別会計補正予算（第1号）	"	"
	諮 問 第 3 号	人権擁護委員候補者の推薦について	"	適任と認め 答申

会議名	議案番号	議案	議決年月日	結果
第5回 定例会 自元.12.2 至元.12.19	第87号	専決処分の承認を求めることについて（令和元年度糸魚川市一般会計補正予算（第3号））	元.12.2	原案承認
	第88号	糸魚川市会計年度任用職員の給与及び費用弁償に関する条例の制定について	元.12.19	原案可決
	第89号	地方公務員法及び地方自治法の一部を改正する法律の施行に伴う関係条例の整備に関する条例の制定について	〃	〃
	第90号	成年被後見人等の権利の制限に係る措置の適正化等を図るための関係法律の整備に関する法律の施行に伴う関係条例の整備に関する条例の制定について	〃	〃
	第91号	糸魚川市一般職の職員の給与に関する条例の一部を改正する条例の制定について	〃	〃
	第92号	糸魚川市生涯学習センター条例の一部を改正する条例の制定について	〃	〃
	第93号	糸魚川市公民館条例の一部を改正する条例の制定について	〃	〃
	第94号	糸魚川市集会施設条例の一部を改正する条例の制定について	〃	〃
	第95号	糸魚川市青少年教育施設条例の一部を改正する条例の制定について	〃	〃
	第96号	糸魚川市社会体育施設条例の一部を改正する条例の制定について	〃	〃
	第97号	糸魚川市多目的交流センター条例の一部を改正する条例の制定について	〃	〃
	第98号	糸魚川市交流促進センター条例の一部を改正する条例の制定について	〃	〃
	第99号	糸魚川市立学校施設使用条例の一部を改正する条例の制定について	〃	〃
	第100号	糸魚川市都市公園条例の一部を改正する条例の制定について	〃	〃
	第101号	糸魚川市農村コミュニティ広場条例の一部を改正する条例の制定について	〃	〃
	第102号	糸魚川市能生B & G海洋センター条例の一部を改正する条例の制定について	〃	〃
	第103号	糸魚川市ふれあいセンター条例の一部を改正する条例の制定について	〃	〃
第104号	糸魚川市民会館条例の一部を改正する条例の制定について	〃	〃	
第105号	糸魚川市能生マリンホール条例の一部を改正する条例の制定について	〃	〃	
第106号	糸魚川市博物館条例の一部を改正する条例の制定について	〃	〃	
第107号	糸魚川市おててこ会館条例の一部を改正する条例の制定について	〃	〃	

会 議 名	議案番号	議 案	議決年月日	結 果
	第 108 号	糸魚川市火災予防条例の一部を改正する条例の制定について	元.12.19	原案可決
	第 109 号	新潟県市町村総合事務組合を組織する地方公共団体の数の減少及び規約の変更について	〃	〃
	第 110 号	指定管理者の指定について(能生マリンホール)	〃	〃
	第 111 号	糸魚川市都市交流促進センター条例の一部を改正する条例の制定について	〃	〃
	第 112 号	糸魚川市温泉施設権現荘条例の一部を改正する条例の制定について	〃	〃
	第 113 号	糸魚川市長者温泉ゆとり館条例の一部を改正する条例の制定について	〃	〃
	第 114 号	糸魚川市須沢臨海公園条例の一部を改正する条例の制定について	〃	〃
	第 115 号	糸魚川市親不知ピアパーク条例の一部を改正する条例の制定について	〃	〃
	第 116 号	糸魚川市白馬山麓国民休養地条例の一部を改正する条例の制定について	〃	〃
	第 117 号	糸魚川市活性化施設条例の一部を改正する条例の制定について	〃	〃
	第 118 号	糸魚川市漁港管理条例の一部を改正する条例の制定について	〃	〃
	第 119 号	糸魚川市海岸保全区域占用料等徴収条例の一部を改正する条例の制定について	〃	〃
	第 120 号	糸魚川市ガス供給条例の一部を改正する条例の制定について	〃	〃
	第 121 号	指定管理者の指定について(柵口温泉権現荘)	〃	〃
	第 122 号	指定管理者の指定について(能生海洋公園)	〃	〃
	第 123 号	指定管理者の指定について(海の資料館 越山丸・マリンミュージアム 海洋)	〃	〃
	第 124 号	指定管理者の指定について(神道山公園)	〃	〃
	第 125 号	指定管理者の指定について(グリーンメッセ能生)	〃	〃
	第 126 号	指定管理者の指定について(シャルマン火打スキー場)	〃	〃
	第 127 号	指定管理者の指定について(シーサイドバレースキー場)	〃	〃
	第 128 号	指定管理者の指定について(駅北広場)	〃	〃
	第 129 号	糸魚川市青海総合福祉会館条例の一部を改正する条例の制定について	〃	〃
	第 130 号	糸魚川市市税条例の一部を改正する条例の制定について	〃	〃
	第 131 号	糸魚川市診療所条例の一部を改正する条例の制定について	〃	〃
	第 132 号	糸魚川市こころの総合ケアセンター条例の一部を改正する条例の制定について	〃	〃

会 議 名	議案番号	議 案	議決年月日	結 果
	第 133 号	指定管理者の指定について（糸魚川市斎場及び能生火葬場）	元. 12. 19	原案可決
	第 134 号	指定管理者の指定について（健康づくりセンター）	〃	〃
	第 135 号	令和元年度糸魚川市一般会計補正予算（第4号）	〃	〃
	第 136 号	令和元年度糸魚川市水道事業会計補正予算（第1号）	〃	〃
	第 137 号	令和元年度糸魚川市簡易水道事業会計補正予算（第1号）	〃	〃
	第 138 号	令和元年度糸魚川市国民健康保険事業特別会計補正予算（第1号）	〃	〃
	第 139 号	契約の締結について（能生中学校校舎大規模改修（建築）工事）	〃	〃
	諮 問 第 4 号	人権擁護委員候補者の推薦について	〃	適任と認め 答申
第 1 回 定 例 会 自 2. 2.25 至 2. 3.23	第 1 号	令和2年度糸魚川市一般会計予算	2. 3.23	原案可決
	第 2 号	令和2年度糸魚川市国民健康保険事業特別会計予算	〃	〃
	第 3 号	令和2年度糸魚川市国民健康保険診療所特別会計予算	〃	〃
	第 4 号	令和2年度糸魚川市後期高齢者医療特別会計予算	〃	〃
	第 5 号	令和2年度糸魚川市介護保険事業特別会計予算	〃	〃
	第 6 号	令和2年度糸魚川市有線テレビ事業特別会計予算	〃	〃
	第 7 号	令和2年度糸魚川市学校給食特別会計予算	〃	〃
	第 8 号	令和2年度糸魚川市集合支払特別会計予算	〃	〃
	第 9 号	令和2年度糸魚川市ガス事業会計予算	〃	〃
	第 10 号	令和2年度糸魚川市水道事業会計予算	〃	〃
	第 11 号	令和2年度糸魚川市簡易水道事業会計予算	〃	〃
	第 12 号	令和2年度糸魚川市下水道事業会計予算	〃	〃
	第 13 号	地方自治法等の一部を改正する法律の施行に伴う関係条例の整理に関する条例の制定について	〃	〃
	第 14 号	糸魚川市職員のサービスの宣誓に関する条例の一部を改正する条例の制定について	〃	〃
	第 15 号	糸魚川市特別職の職員で非常勤のものの報酬及び費用弁償に関する条例の一部を改正する条例の制定について	〃	〃
	第 16 号	糸魚川市基金条例の一部を改正する条例の制定について	〃	〃
	第 17 号	糸魚川市放課後児童健全育成事業の設備及び運営に関する基準を定める条例の一部を改正する条例の制定について	〃	〃
	第 18 号	糸魚川市理科教育センター条例の一部を改正する条例の制定について	〃	〃

会 議 名	議案番号	議 案	議決年月日	結 果
	第 19 号	糸魚川市青海屋内水泳プール条例を廃止する条例の制定について	2. 3.23	原案可決
	第 20 号	糸魚川市消防団員の定員、任免、給与、服務等に関する条例の一部を改正する条例の制定について	"	"
	第 21 号	糸魚川市固定資産評価審査委員会条例の一部を改正する条例の制定について	"	"
	第 22 号	辺地に係る総合整備計画の変更について	"	"
	第 23 号	糸魚川市中小企業及び小規模企業振興基本条例の制定について	"	"
	第 24 号	糸魚川市農林水産事業に関する分担金徴収条例の一部を改正する条例の制定について	"	"
	第 25 号	糸魚川市営住宅条例の一部を改正する条例の制定について	"	"
	第 26 号	糸魚川市民公園条例の一部を改正する条例の制定について	"	"
	第 27 号	公有水面埋立ての免許の出願に関し意見を述べることについて	"	"
	第 28 号	糸魚川市国民健康保険税条例の一部を改正する条例の制定について	"	"
	第 29 号	糸魚川市印鑑条例の一部を改正する条例の制定について	"	"
	第 30 号	糸魚川市墓地条例の一部を改正する条例の制定について	"	"
	第 31 号	糸魚川市災害弔慰金の支給等に関する条例の一部を改正する条例の制定について	"	"
	第 32 号	糸魚川市高齢者共同住宅条例の一部を改正する条例の制定について	"	"
	第 33 号	糸魚川市障害者地域活動支援センター条例の一部を改正する条例の制定について	"	"
	第 34 号	令和元年度糸魚川市一般会計補正予算（第5号）	"	"
	第 35 号	令和元年度糸魚川市学校給食特別会計補正予算（第1号）	"	"
	第 36 号	令和元年度糸魚川市下水道事業会計補正予算（第1号）	"	"
	第 37 号	令和元年度糸魚川市国民健康保険事業特別会計補正予算（第2号）	"	"
	第 38 号	令和元年度糸魚川市国民健康保険診療所特別会計補正予算（第1号）	"	"
	第 39 号	教育委員会委員の任命について	"	原案同意
	第 40 号	固定資産評価審査委員会委員の選任について	"	"
	第 41 号	固定資産評価審査委員会委員の選任について	"	"
	第 42 号	固定資産評価審査委員会委員の選任について	"	"
	第 43 号	農業委員会委員の任命について	"	"
	第 44 号	農業委員会委員の任命について	"	"
	第 45 号	農業委員会委員の任命について	"	"

会 議 名	議案番号	議 案	議決年月日	結 果
	第 46 号	農業委員会委員の任命について	2. 3.23	原案同意
	第 47 号	農業委員会委員の任命について	"	"
	第 48 号	農業委員会委員の任命について	"	"
	第 49 号	農業委員会委員の任命について	"	"
	第 50 号	農業委員会委員の任命について	"	"
	第 51 号	農業委員会委員の任命について	"	"
	第 52 号	農業委員会委員の任命について	"	"
	第 53 号	農業委員会委員の任命について	"	"
	第 54 号	農業委員会委員の任命について	"	"
	第 55 号	農業委員会委員の任命について	"	"
	第 56 号	農業委員会委員の任命について	"	"
	第 57 号	農業委員会委員の任命について	"	"
	第 58 号	農業委員会委員の任命について	"	"
	第 59 号	農業委員会委員の任命について	"	"
	第 60 号	農業委員会委員の任命について	"	"
	第 61 号	農業委員会委員の任命について	"	"

3 発 議

会 議 名	番 号	議 案	議決年月日	結 果
第 2 回 臨 時 会	第 1 号	特別委員会の設置について	元. 5.21	原案可決
第 3 回 定 例 会	第 2 号	特別委員会の設置について	元. 7. 4	原案可決
	第 3 号	基礎年金額等の改善と年金の毎月支給を求める意見書	"	原案否決
	第 4 号	義務教育費国庫負担制度2分の1復元に関する意見書	"	原案可決
第 4 回 定 例 会	第 5 号	新たな過疎対策法の制定に関する意見書	元.10. 3	原案可決
	第 6 号	シルバー人材センターの支援拡充を求める意見書	"	"
第 5 回 定 例 会	第 7 号	免税軽油制度の継続に関する意見書	元.12.19	原案可決
	第 8 号	基礎年金の改善と年金の毎月支給を求める意見書	"	原案否決
	第 9 号	天皇陛下御即位を祝す賀詞に関する決議	"	原案可決
第 1 回 定 例 会	第 1 号	糸魚川市議会議員定数条例の一部を改正する条例の制定について	2. 3.23	原案可決

4 請願の結果及び処理経過

会議名	番号	件名	議決年月日	結果	処理経過
第3回 定例会	平成30年 第3号 第1号	核兵器禁止条約の調印を求める意見書の提出に関する請願	元. 7. 4	不採択	
	第2号	少人数学級実現に関する意見書の採択を求める請願	"	"	
		義務教育費国庫負担制度2分の1復元に関する意見書の採択を求める請願	"	みなし採択	
第5回 定例会	第3号	免税軽油制度の継続に関する請願書	元.12.19	みなし採択	
	第4号	天皇陛下御即位賀詞を求める請願書	"	"	

5 陳情の結果及び処理経過

会議名	番号	件名	議決年月日	結果	処理経過
第3回 定例会	第2号	基礎年金額等の改善と年金の毎月支給を求める意見書採択陳情書	元. 7. 4	みなし不採択	
	第4号	「最低賃金の改善と中小企業支援の拡充を求める意見書」の採択を求める陳情書	"	不採択	
	第5号	長時間労働もハラスメントもない人間らしい働き方の実現を求める陳情	"	"	
第4回 定例会	第3号	「会計年度任用職員制度施行に伴う臨時・非常勤職員の地位・待遇改善を求める意見書」提出を要請する陳情書	元.10. 3	不採択	
第5回 定例会	第15号	基礎年金の改善と年金の毎月支給を求める意見書採択陳情書	元.12.19	みなし不採択	
第1回 定例会	第1号	「最低賃金の改善と中小企業支援の拡充を求める意見書」の採択を求める陳情書	2. 3.23	不採択	

6 一般質問

会議名	月 日	質問者	関連質問者
第 3 回 定例会	6.21	笠原 幸江	
	"	滝川 正義	
	"	東野 恭行	
	"	吉川 慶一	
	"	山本 剛	
	6.24	田中立 一	
	"	保坂 悟	
	6.25	田原 実	
	"	佐藤 孝	
	"	新保 峰孝	
"	古川 昇		
"	吉岡 静夫		
第 4 回 定例会	9.13	田原 実	
	"	松尾 徹郎	
	"	渡辺 重雄	
	"	保坂 悟	
	"	山本 剛	
	9.17	東野 恭行	
	"	田中立 一	
	"	新保 峰孝	
	"	五十嵐健一郎	
	"	佐藤 孝	
9.18	笠原 幸江		
"	古川 昇		
"	吉岡 静夫		
第 5 回 定例会	12.6	笠原 幸江	
	"	滝川 正義	
	"	吉川 慶一	
	"	保坂 悟	
	"	佐藤 孝	
	12.9	東野 恭行	
	"	松尾 徹郎	
	"	田原 実	
	"	田中立 一	
	"	新保 峰孝	
12.10	古川 昇		
"	吉岡 静夫		
第 1 回 定例会	3.2	笠原 幸江	
	"	山本 剛	
	"	滝川 正義	
	"	保坂 悟	
	"	田中立 一	
	3.3	田原 実	
	"	五十嵐健一郎	
"	渡辺 重雄		

会議名	月日	質問者	関連質問者
	3.3	佐藤 孝	
	"	新保 峰 孝	
	3.5	松尾 徹 郎	
	"	東野 恭 行	
	"	古川 昇	
	"	吉岡 静 夫	

7 委員会開催状況

(1) 総務文教常任委員会

開催月日	開催場所	主要案件
5.21	第一委員会室	・正副委員長の互選について
6.28	第一委員会室	・付託案件審査 ・糸魚川市シティプロモーション事業について ・幼児教育・保育無償化について ・幼児・児童生徒の安全確保対策について ・いじめ・不登校の状況について
8.19	第一委員会室	・令和元年度糸魚川市総合防災訓練実施結果について ・家庭教育支援について ・高校を核とした地域人材育成事業について
9.20、24	第一委員会室	・付託案件審査 ・使用料の改定について ・第2期「糸魚川市まち・ひと・しごと創生総合戦略」の策定について ・学童保育（放課後児童クラブ）の現状について ・平成31年度全国学力・学習状況調査の結果と今後の課題について
11.5	第一委員会室	・子ども一貫教育基本計画について ・使用料の改定について
11.6～8	市 外	視察研修 ・福岡県田川市（陰山メソッドの取組について、ICT教育について） ・福岡県行橋市（教育ICT環境整備事業について） ・岡山県玉野市（移住・定住促進の取組について）
11.22	第一委員会室	・市外調査の集約について
12.16	第一委員会室	・付託案件審査 ・消防団の現状と課題について ・台風19号の対応について ・第2期「糸魚川市まち・ひと・しごと創生総合戦略」の策定について ・子ども一貫教育基本計画について

開催月日	開催場所	主要案件
3.10	第一委員会室	<ul style="list-style-type: none"> ・付託案件審査 ・第2期子ども・子育て支援事業計画(案)について ・陰山メソッドについて ・令和2年度行政改革実施計画(案)について ・第2期「糸魚川市まち・ひと・しごと創生総合戦略」の策定について

(2) 建設産業常任委員会

開催月日	開催場所	主要案件
5.21	第二委員会室	<ul style="list-style-type: none"> ・正副委員長の互選について
7.1	第一委員会室	<ul style="list-style-type: none"> ・付託案件審査 ・柵口温泉権現荘の指定管理の基本的事項について
9.25～26	第一委員会室	<ul style="list-style-type: none"> ・付託案件審査
10.7～9	市外	視察研修 <ul style="list-style-type: none"> ・兵庫県養父市(国家戦略特区による中山間農業改革の取組について) ・兵庫県丹波市(古民家・空き店舗等を活用した起業・創業支援について) ・滋賀県東近江市(ちょこっとバス、ちょこっとタクシー(デマンド交通)について)
11.18	第一委員会室	<ul style="list-style-type: none"> ・使用料の改定について ・ガス料金の改定について ・市外調査の集約について
12.12	第一委員会室	<ul style="list-style-type: none"> ・付託案件審査 ・指定管理者の評価結果について(柵口温泉権現荘)
3.11	第一委員会室	<ul style="list-style-type: none"> ・付託案件審査

(3) 市民厚生常任委員会

開催月日	開催場所	主要案件
4.12	市外・第一委員会室	視察研修 <ul style="list-style-type: none"> ・長野県大町市(北アルプスエコパークについて) ・根知診療所の整備について ・市外調査の集約について
5.21	議会応接室	<ul style="list-style-type: none"> ・正副委員長の互選について
6.27	現地・第一委員会室	<ul style="list-style-type: none"> ・付託案件審査 ・健康づくりセンタープールの整備について ・次期ごみ処理施設の整備について ・地域包括ケアシステムについて

開催月日	開催場所	主要案件
9.27、30	現地・第一委員会室	<ul style="list-style-type: none"> ・付託案件審査 ・健康づくりセンタープールの整備について ・次期ごみ処理施設の整備について
10.30	市 外	視察研修 <ul style="list-style-type: none"> ・新潟県見附市（スマートウエルネスみつけについて） ・新潟県新潟市（農福連携による障害者の雇用確保について）
11.14	第一委員会室	<ul style="list-style-type: none"> ・市外調査の集約について
12.13	現地・第一委員会室	<ul style="list-style-type: none"> ・付託案件審査 ・次期ごみ処理施設の整備について ・一般廃棄物最終処分場の整備について ・糸魚川市環境基本計画（案）について ・糸魚川市一般廃棄物処理基本計画（案）について ・健康づくりセンタープールの整備について ・国民健康保険税の見直し方針について
1.21	第一委員会室	<ul style="list-style-type: none"> ・国民健康保険診療所特別会計の消費税課税について
3.9	現地・第一委員会室	<ul style="list-style-type: none"> ・付託案件審査 ・次期ごみ処理施設の整備について ・第2次環境基本計画及び第2次一般廃棄物処理基本計画のパブリックコメントについて ・健康づくりセンタープールの整備について ・地域医療体制について

(4) 議会運営委員会

開催月日	開催場所	主要案件
4.15	第一委員会室	<ul style="list-style-type: none"> ・委員会等議会構成の改選について ・特別委員会について ・議会基本条例の検証について
5.14	第一委員会室	<ul style="list-style-type: none"> ・第2回市議会臨時会の会期及び日程について ・委員長報告について ・委員会等議会構成の改選について ・議会運営について
5.14	第一委員会室	<ul style="list-style-type: none"> ・議会基本条例の検証について
5.21	第一委員会室	<ul style="list-style-type: none"> ・正副委員長の互選について ・閉会中の継続調査の申出について

開催月日	開催場所	主要案件
6.10	第一委員会室	<ul style="list-style-type: none"> ・第3回市議会定例会の会期及び日程について ・請願・陳情の付託について ・新潟県後期高齢者医療広域連合議会議員の選挙について ・議会運営について ・議員派遣について
6.20	第一委員会室	<ul style="list-style-type: none"> ・議会運営について
7.3	第一委員会室	<ul style="list-style-type: none"> ・委員長報告について ・議員発議について ・特別委員会について ・閉会中の継続調査の申出について ・9月定例会の会期及び日程（予定）について ・議会運営について ・義援金について ・天皇陛下御即位新潟県奉祝委員会の顧問就任について ・議会だよりについて
8.7	第一委員会室	<ul style="list-style-type: none"> ・議会運営について ・意見交換会の開催について ・追悼演説について
9.2	第一委員会室	<ul style="list-style-type: none"> ・第4回市議会定例会の会期及び日程について ・請願・陳情の付託について ・追悼演説について ・委員長報告について ・委員会構成について ・議員派遣について ・決算審査の進め方について ・平成30年度議会費の決算について ・議会運営について
9.12	第一委員会室	<ul style="list-style-type: none"> ・市外調査について ・オブザーバー議員の提案について ・議会運営について
10.2	第一委員会室	<ul style="list-style-type: none"> ・委員長報告について ・議員発議について ・閉会中の継続調査の申出について ・12月定例会の会期及び日程（予定）について ・オブザーバー議員の提案について ・議会運営について
10.29	第一委員会室	<ul style="list-style-type: none"> ・議員定数について ・議員間討議について ・決算審査について

開催月日	開催場所	主要案件
11.11～12	市外	視察研修 ・兵庫県西脇市議会（予算決算サイクル、予算常任委員会と決算特別委員会について、議員間討議について、議員定数について） ・兵庫県丹波市議会（予算決算常任委員会について、議員間討議について、議員定数について）
11.25	第一委員会室	・第5回市議会定例会の会期及び日程について ・請願・陳情の付託について ・委員長報告について ・意見交換会の開催について ・市外調査について ・議会運営について ・議会費予算要求について ・議員の服装について
12.5	第一委員会室	・追加議案について ・議会費予算要求について
12.18	第一委員会室	・委員長報告について ・議員発議について ・閉会中の継続調査の申出について ・3月定例会の会期及び日程（予定）について ・議会運営について
2.18	第一委員会室	・第1回市議会定例会の会期及び日程について ・請願・陳情の付託について ・特別委員会の設置について ・委員長報告について ・議会運営について
2.28	第一委員会室	・議会運営について ・大町・糸魚川二市議会議員連絡協議会の開催について
3.19	第一委員会室	・委員長報告について ・議員発議について ・閉会中の継続調査の申出について ・6月定例会の会期及び日程（予定）について ・議会運営について

(5) 交通対策特別委員会

開催月日	開催場所	主要案件
5.8	第一委員会室	・特別委員会の結審について

(6) 糸魚川市駅北大火復興対策特別委員会

開催月日	開催場所	主要案件
4.18	現地・第二委員会室	・特別委員会の結審について

(7) 糸魚川市駅北復興まちづくり調査特別委員会

開催月日	開催場所	主要案件
5.21	第二委員会室	・正副委員長の互選について
6.14	第一委員会室	・市外調査について ・糸魚川市駅北復興まちづくり計画について
6.24	第一委員会室	・糸魚川市駅北復興まちづくり計画について
8.6	市外	視察研修 ・長野県小布施町（まちとしょテラソ（町立図書館）事業の概要について、町並み修景事業について） ・長野県長野市（善光寺周辺エリアリノベーションについて（株式会社MYROOM））
8.8	第一委員会室	・市外調査の集約について ・市民・関係団体との連携について
8.30	第一委員会室	・糸魚川市駅北復興まちづくり計画について ・市民・関係団体との連携について
10.3	第一委員会室	・糸魚川市駅北復興まちづくり計画について ・市民・関係団体との連携について ・市外調査について
11.13	市外	視察研修 ・新潟県新発田市（ヨリネスしばた、イクネスしばたについて）
11.19	現地・第一委員会室	・糸魚川市駅北復興まちづくり計画について ・市民・関係団体との連携について ・市外調査の集約について
1.16	第一委員会室	・糸魚川市駅北復興まちづくり計画について ・市民・関係団体との連携について
2.20	第一委員会室	・糸魚川市駅北復興まちづくり計画について ・市民・関係団体との連携について
3.6	現地・第一委員会室	・糸魚川市駅北復興まちづくり計画について ・市外調査について

(8) 行財政調査特別委員会

開催月日	開催場所	主要案件
7.4	第二委員会室	・正副委員長の互選について
12.11	第一委員会室	・糸魚川市財政の調査について ・少子高齢化と人口減少下の行財政運営について

開催月日	開催場所	主要案件
2.4~5	市外・第一委員会室	視察研修 ・愛知県豊橋市（AIを利用した自立支援促進について） ・石川県加賀市（RPAについて） ・市外調査の集約について
3.26	第一委員会室	・糸魚川市財政の調査について ・少子高齢化と人口減少下の行財政運営について

(9) 予算審査特別委員会

開催月日	開催場所	主要案件
2.25	第二委員会室	・正副委員長の互選について
3.12	第二委員会室	・付託案件審査
3.13	第二委員会室	・付託案件審査
3.16	第二委員会室	・付託案件審査
3.17	第二委員会室	・付託案件審査

8 広報

議会だよりの発行

(1) 定期発行

各定例会終了後発行（年4回）。17,500部印刷し、全世帯に配布。

(2) 臨時発行

第2回臨時会終了後発行。17,500部印刷し、全世帯に配布。

9 議員研修

開催月日等	会議名	研修内容
11.21 妙高市 妙高高原メッセ	上越三市議会議員 合同研修会	研 修 会 演 題 真理を求めた地方自治の必要性 講 師 愛知淑徳大学 ビジネス学部教授 真田 幸光 氏

10 議員連絡協議会

開催月日等	会 議 名	事 業 内 容
7.12 小谷村 ホテルグリーン プラザ白馬	糸魚川市・小谷村・白馬村 議会議員連絡協議会	研 修 会 演 題 ゆっくりな人達と暮らす生き方 講 師 NPO法人共働学舎 副理事長 宮嶋 信 氏
7.18 大町市 サン・アルプス大町	糸魚川・大町二市 議会議員連絡協議会	研 修 会 演 題 地域高規格道路松本糸魚川連絡道路 大町市街地区間について 講 師 長野県大町建設事務所 整備・建築課長 水口 森隆 氏 視 察 株式会社北アルプスブルワリー
11.25 朝日町 朝日町役場	糸魚川市・朝日町 議会議員連絡協議会	研 修 会 演 題 地層の宝庫が育む人と文化 講 師 朝日町教育委員会事務局 学芸員 久保 貴志 氏 視 察 朝日町ヒスイ海岸観光交流拠点施設 ヒスイテラス

11 全員協議会

開催月日	開催場所	主 要 案 件
5.14	第二委員会室	・議会基本条例の検証について
8.8	第二委員会室	・財政運営について
1.24	第二委員会室	・議員定数について

12 意見交換会

開催月日等	相 手 方	出席議員	主 要 案 件
8.23 中瀬館	上越漁業協同組合	建設産業常任委員会委員	・水産業について
2.7 能生生涯学習 センター	糸魚川地域第2種社会 福祉法人理事長会	総務文教常任委員会委員	・私立保育園の現状と課題に ついて

13 政務活動費

会派・議員名 は会派代表者	公費支出限度額 〔実績報告額〕 (円)	内 容	
		項 目	金額(円)
清 政 ク ラ ブ 五十嵐健一郎 東 野 恭 行 山 本 剛 吉 川 慶 一 笠 原 幸 江 斉 木 勇 渡 辺 重 雄 松 尾 徹 郎	1,468,800 〔1,377,695〕	・調査研究費 9/6 東京都千代田区「日経地方創生フォーラム」 10/22・23 長野県塩尻市「えんぱーく」「テレワーク」 10/23 長野県飯田市「いいだ未来デザイン2028 戦略計画の取組」 10/24 長野県伊那市「RPAの導入」「移住・定住」 ほか 2/12・13 東京都千代田区「スマート自治体実現 に向けて」ほか 2/13 新潟県湯沢町「雪国観光圏」	549,662
		・研修費 4/22 市内「デンカイノベーションハブ研修」ほか	5,000
		・広報費 議会報告発行 8回	705,969
		・会議費、資料作成費、資料購入費	117,064
創 生 ク ラ ブ 高 澤 公 滝 川 正 義 中 村 実 大 滝 豊 (元.8.5死去)	627,300 〔462,745〕	・調査研究費 2/12 東京都千代田区「全国災害ボランティア議 員連盟研修会」ほか 2/13 東京都港区「特別展天空ノ鉄道物語」	134,820
		・研修費 4/19、1/22 市内「継続できる糸魚川市を考える会」	33,750
		・広報費 議会報告発行 2回	244,059
		・資料購入費	50,116
日 本 共 産 党 新 保 峰 孝 佐 藤 孝	367,200 〔258,163〕	・研修費 2/13・14 東京都中央区「地方議員研究会主催セ ミナー」	117,420
		・広報費 議会報告発行 1回	104,993
		・資料購入費	35,750
市民ネット21 古 川 昇 田 中 立 一	367,200 〔190,118〕	・広報費 議会報告発行 1回	190,118

会派・議員名 は会派代表者	公費支出限度額 〔実績報告額〕 (円)	内 容	
		項 目	金額(円)
田 原 実	183,600 〔222,017〕	・ 調査研究費 5/19 東京都目黒区「ミュージアムガイドとワークショップ」ほか 5/20 千葉県佐倉市「ファシリティマネジメント」 7/20 長野県中野市「『カチューシャの唄』知音都市交流30周年記念祭」 7/21 長野県長野市「善光寺周辺エリアリノベーション」 11/2 市内「発酵リレートーク」 11/23 市内「地域クラウド交流会」	55,268
		・ 広報費 議会報告発行 2回	157,378
		・ 資料作成費、資料購入費	9,371
保 坂 悟	183,600 〔177,013〕	・ 広報費 議会報告発行 1回	177,013

2人の議員（平澤議員、吉岡議員）が政務活動費を申請しなかった。

清政クラブは、クラブ長を6月14日に松尾議員から五十嵐議員に変更。

創生クラブは、大滝議員の死去に伴い、8月26日に変更交付を申請。

政務活動費・・・地方自治法に基づき、議員の調査研究のために必要な経費の一部として、会派又は議員に、議員1人につき月額15,300円（年額183,600円）が交付される。

上記の表で、公費支出限度額より実績報告額が少ないところは差額分を返納しており、公費支出限度額より実績報告額が多いところは、差額分を会派・議員で負担している。

総 務 課

1 部課長会議及び庶務担当係長会議の開催状況

定例部課長会議	臨時部課長会議	庶務担当係長会議
12	2	2

2 市議会の招集及び提出議案件数

招 集 月 日	提 出 議 案 件 数
元. 5. 21 (臨時会)	6
元. 6. 17 (定例会)	11
元. 9. 9 (定例会)	25
元. 12. 2 (定例会)	53
2. 2. 25 (定例会)	61
計	156

3 条例、規則その他市例規の制定改廃

区 分	計	条 例	規 則	規 程 等
制 定	40	7	6	27
改 廃	197	69	38	90
計	237	76	44	117

4 市長表彰

(1) 市長表彰

表 彰 日	表 彰 事 由	氏 名
令和元年12月3日	糸魚川市議会議員として市政の発展と住民福祉の向上に貢献	大滝 豊
	人権擁護委員として基本的人権の擁護並びに人権思想の普及	倉又 富美子
	交通安全指導員として交通事故の防止と交通安全運動の推進	竹之内 修二
	手話の普及に貢献	糸魚川手話サークル
	保護司として更生保護に貢献	小澤 義晃
	保護司として更生保護に貢献	菴澤 紹隆
	民生委員・児童委員として住民福祉の向上に貢献	渡邊 忠吉
	糸魚川市観光協会の会長として観光の発展に貢献	山下 建夫
	第33回全国選抜高等学校相撲弘前大会 団体戦第3位、第68回全国高校相撲十和田大会 団体戦準優勝	新潟県立海洋高等学校 相撲部

表 彰 日	表 彰 事 由	氏 名
	第 71 回～第 74 回国民体育大会相撲競技会成年男子団体戦優勝	村山 大洋
	第 24 回シクロクロス全日本選手権男子ジュニア優勝、2019 年シクロクロス世界選手権大会 男子ジュニア第 67 位	小島 大輝
	スポーツ推進委員としてスポーツ振興に貢献	太田 智英
	青少年育成指導員として青少年の仲間づくりと健全育成活動に貢献	中川 忍
	文化財保護審議会委員として文化財の保護及び調査研究に貢献	小川 喜代治
	消防団副団長として地域の安全確保に貢献	笠原 勇治
	消防団副団長として地域の安全確保に貢献	水沼 敦
	消防団副団長として地域の安全確保に貢献	山中島 雄二
	消防団分団長として地域の安全確保に貢献	古市 孝一
	消防団分団長として地域の安全確保に貢献	小林 徹
	消防団分団長として地域の安全確保に貢献	長崎 和雄
	消防団分団長として地域の安全確保に貢献	山田 健男
	消防団分団長として地域の安全確保に貢献	白濱 順一
	消防団分団長として地域の安全確保に貢献	磯野 敦
	消防団分団長として地域の安全確保に貢献	加藤 政人
	消防団分団長として地域の安全確保に貢献	小野 清隆
	消防団分団長として地域の安全確保に貢献	池原 公人
	消防団員として地域の安全確保に貢献	伊藤 信一
	消防団員として地域の安全確保に貢献	山田 和彦
	消防団員として地域の安全確保に貢献	米田 豊
	消防団員として地域の安全確保に貢献	長谷川 滋男
	消防団員として地域の安全確保に貢献	小田島 修
	消防団員として地域の安全確保に貢献	木島 国雄
	消防団員として地域の安全確保に貢献	橋立 昌直
	消防団員として地域の安全確保に貢献	五十嵐 隆
	消防団員として地域の安全確保に貢献	倉本 清志
	消防団員として地域の安全確保に貢献	関澤 一
	消防団員として地域の安全確保に貢献	笹木 裕一
	消防団員として地域の安全確保に貢献	三島 俊一
	消防団員として地域の安全確保に貢献	山本 義雄
	消防団員として地域の安全確保に貢献	齋藤 慎太郎
	消防団員として地域の安全確保に貢献	吉岡 満

(2) 感謝状

表彰日	表彰事由	氏名
令和元年5月19日	関西糸魚川会会長として当市の発展に貢献	佐藤 哲哉
令和2年3月25日	ふるさと糸魚川応援寄附金として糸魚川市に多額の浄財を寄せられ市政の推進に大きく貢献	小林 保廣

5 嘱託員

(1) 嘱託員の人数 202人（能生地域：56人 糸魚川地域：130人 青海地域：16人）

(2) 嘱託員会議

ア 開催状況

平成31年4月17日 糸魚川地域（根知地区）

平成31年4月17日 青海地域

平成31年4月18日 能生地域

イ 議題

(ア) 糸魚川市嘱託員制度の概要

(イ) 日本赤十字社社費の取りまとめについて

(ウ) 糸魚川市社会福祉協議会会費と赤い羽根共同募金の取りまとめについて

(エ) 緑の募金の取りまとめについて

(オ) 交通災害共済加入の取りまとめについて

※令和2年度以降、嘱託員制度を廃止し、地区への委託となるため嘱託員会議は開催しない。

6 地球温暖化対策の取組

(1) 糸魚川市全体の取組

第2次糸魚川市地球温暖化対策実行計画に基づき、市の事務事業における温室効果ガス総排出量（二酸化炭素換算量）について、平成24年度数値を基準として、平成32年度までに6.5パーセント削減することを目標に平成26年度から取り組んでいる。

令和元年度は平成24年度と比較して5.29パーセント削減した。

平成24年度の総排出量（基準） 平成32年度の総排出量（目標） 令和元年度の総排出量（実績）
 17,137（t-CO₂） → 16,031（t-CO₂） 16,229（t-CO₂）

活動別二酸化炭素排出量（CO₂換算：kg-CO₂）

活動の区分	平成24年度	令和元年度 （実績）	比較増減	
			排出量	率（%）
燃料の使用（車両除く）	3,075,703	2,143,507	△932,196	△30.30
車両関係	345,991	296,460	△49,531	△14.31
電気の使用	8,697,927	8,558,452	△139,475	△1.60
廃棄物処理	4,585,605	4,868,544	282,939	6.17
下水処理	333,040	300,859	△32,181	△9.66
し尿処理	8,913	5,852	△3,061	△34.34
浄化槽処理	90,802	56,214	△34,588	△38.09
合計	17,137,981	16,229,888	△908,093	△5.29

(2) 本庁舎の取組

庁舎等において効率的で効果的な省エネ対策を実施。

ア 照明器具のLED化

既存の照明器具（蛍光灯、ハロゲン灯）を順次LEDに更新し、消費電力の削減に努めた。

イ クールビズ

5～10月にかけて、職員の服装を軽装（ノーネクタイ、ポロシャツ着用可）とした。

ウ 冷房・暖房運転

冷房運転は、庁舎内気温が原則28度以上、暖房運転は、原則20度を下まわったときに行い、消費電力・ガス量の削減に努めた。

エ その他

毎週水曜日を残業禁止デー、ノー残業デーとし、夜間の消費電力削減に努めた。

7 自動車管理

(1) 本庁管理車両（平成31年4月1日～令和2年3月31日）

車種	ナンバー	登録年月日	30年度末 走行距離 (km)	元年度末 走行距離 (km)	走行距離 (km)	運行 日数	備考
アルファード	長岡300 み3105	平成27年11月26日	86,597	112,562	25,965	213	
エスティマ	長岡300 ね4747	平成21年11月10日	198,738	207,021	8,283	64	
エスティマ	長岡300 と7794	平成23年11月30日	95,377	105,980	10,603	77	
パジェロ	長岡300 も3914	平成30年 6月21日	3,701	9,315	5,614	75	
ノア	長岡500 ゆ2113	平成21年 6月30日	198,887	210,244	11,357	131	
リーフ	長岡300 ひ3772	平成24年 5月30日	33,362	36,742	3,380	151	
バス ローザ	長岡200 さ1455	平成21年11月18日	182,621	198,396	15,775	116	29人乗り
バス 宝くじ号	長岡200 さ1566	平成22年10月29日	112,708	121,564	8,856	63	29人乗り
バス メルファ	長岡200 は192	平成18年 9月27日	167,292	173,098	5,806	68	42人乗り
バス メルファ	長岡200 は288	平成24年 9月24日	77,135	85,999	8,864	99	44人乗り
シャトル	長岡531 ま2020	平成29年10月16日	41,399	65,939	24,534	235	
軽バン ハイゼット	長岡480 せ2477	平成29年 7月 7日	18,207	28,207	10,000	218	
フィット	長岡501 せ796	平成23年10月 4日	161,938	185,526	23,588	225	
軽トラック ミニキャブ	長岡480 さ6954	平成27年 6月27日	34,549	42,909	8,360	251	
アルト	長岡580 た7655	平成22年 6月21日	103,777	113,141	9,364	236	
アルト	長岡580 よ269	平成30年 5月15日	10,840	22,690	11,850	271	
シャトル	長岡501 は939	令和元年 9月20日	0	11,385	11,385	113	9月納車
アルト	長岡580 む3422	平成28年 6月24日	32,799	44,821	12,022	284	
サクシード	長岡400 つ907	令和元年 5月24日	0	7,745	7,745	185	6月納車
アルト	長岡581 い9360	令和元年 7月24日	0	5,875	5,875	146	8月納車
軽バン ミニキャブ	長岡480 く3036	平成23年 7月28日	105,106	111,940	6,834	172	
スクラム	長岡480 け9790	平成25年 6月27日	67,326	78,074	10,748	258	
エブリィ	長岡480 す4818	平成28年 6月29日	31,203	42,303	11,100	260	
軽バン ハイゼット	長岡480 そ136	平成30年 7月13日	7,947	17,432	9,485	256	
軽バン ハイゼット	長岡480 そ137	平成30年 7月13日	11,880	27,563	15,683	244	
レジアス	長岡400 ち3406	平成28年 6月24日	44,946	56,587	11,641	247	
ハイエース	長岡400 ち6126	平成29年 7月29日	23,947	33,494	9,547	260	
ボンゴ	長岡400 た3243	平成24年 7月20日	98,556	107,090	8,534	220	

車種	ナンバー	登録年月日	30年度末 走行距離 (km)	元年度末 走行距離 (km)	走行距離 (km)	運行 日数	備考
ボンゴトラック	長岡400 た5839	平成25年 7月26日	58,149	65,594	7,445	232	
軽トラック キャリイ	長岡480 き3461	平成22年 6月 8日	109,384	117,666	8,282	233	
スクーター	糸魚川市 免601	平成24年 3月15日	9,003	9,255	252	45	
プリウス	長岡300 に8476	平成20年 4月25日	301,118	310,892	9,774	108	10月～こども課
サクシード	長岡400 せ7068	平成18年 7月 7日	224,057	226,411	2,354	44	6月廃車
アルト	長岡580 え9421	平成18年 6月30日	156,885	158,906	2,021	58	6月廃車

(2) 能生事務所管理車両(平成31年4月1日～令和2年3月31日)

車種	ナンバー	登録年月日	30年度末 走行距離 (km)	元年度末 走行距離 (km)	走行距離 (km)	運行 日数	備考
バネット	長岡400 せ874	平成17年 1月17日	100,369	101,612	1,243	51	
ミニキャブ	長岡480 そ1817	平成30年10月 4日	4,354	18,165	13,811	240	
ミニキャブ	長岡480 く2150	平成23年 6月24日	98,306	110,184	11,878	251	
軽トラック キャリイ	長岡480 け197	平成24年 5月18日	52,716	61,955	9,239	210	
エブリイ	長岡480 け1736	平成24年 7月17日	96,326	108,622	12,296	245	
エブリイ	長岡480 け9339	平成25年 6月11日	50,852	59,834	8,982	252	
ファミリアバン	長岡400 た8055	平成26年 5月22日	57,531	66,608	9,077	207	

(3) 青海事務所管理車両(平成31年4月1日～令和2年3月31日)

車種	ナンバー	登録年月日	30年度末 走行距離 (km)	元年度末 走行距離 (km)	走行距離 (km)	運行 日数	備考
ジムニー	長岡580 な2323	平成24年 5月24日	67,849	71,878	4,029	107	
スクラム バン	長岡480 け9791	平成25年 6月28日	61,225	70,104	8,879	207	
軽トラック キャリイ	長岡480 さ2531	平成26年12月22日	18,775	22,519	3,744	142	
サクシード	長岡400 ち1332	平成27年 8月20日	35,786	45,441	9,655	208	

(4) 各課管理車両（平成31年4月1日～令和2年3月31日）

車種	ナンバー	登録年月日	30年度末 走行距離 (km)	元年度末 走行距離 (km)	走行距離 (km)	運行 日数	管理 部署
フォレスタ	長岡300 わ1223	平成27年 7月13日	61,440	77,942	16,502	233	農林水産課
ミニキャブ バン	長岡480 す6694	平成28年10月18日	38,302	54,126	15,824	244	農林水産課
ミニキャブ バン	長岡480 す6695	平成28年10月18日	43,200	59,796	16,596	240	農林水産課
ミニキャブ バン	長岡480 く2086	平成23年 6月22日	105,187	115,973	10,786	237	市民課
ミライース	長岡580 ま707	平成27年 7月24日	18,573	21,198	2,625	113	市民課
ミライース	長岡580 む1056	平成28年 5月18日	10,303	15,661	5,358	187	市民課
アクティバ ン	長岡480 か5765	平成21年 7月31日	67,484	75,154	7,670	192	環境生活課
アルト	長岡50 た3013	平成 9年 6月 5日	122,275	124,986	2,711	135	清掃センター
ADバン	長岡400 さ955	平成11年 6月 9日	71,748	74,907	3,159	157	清掃センター
サンバーバ ン	長岡40 る7874	平成14年 6月10日	38,467	42,090	3,623	164	清掃センター
軽トラック ミニキャブ	長岡480 き8464	平成19年 7月24日	125,632	133,754	8,122	66	環境生活課
アルト	長岡580 む3421	平成28年 6月24日	28,066	34,400	6,334	427	健康増進課H30 年5月22日～
フレア	長岡580 ひ4815	平成26年 8月28日	13,621	15,776	2,155	162	国保診療所
アクティ	長岡480 あ3388	平成17年 4月18日	136,770	142,967	6,197	182	建設課
ハイゼット	長岡480 そ1299	平成30年 9月25日	5,313	17,475	12,162	230	建設課
ミニキャブ バン	長岡480 か6467	平成21年 8月31日	118,987	128,494	9,507	222	建設課
エブリィ	長岡480 け1735	平成24年 7月17日	79,650	89,286	9,636	245	建設課
フォレスタ	長岡300 ほ1947	平成26年 1月23日	63,955	75,819	11,864	215	建設課
エブリィ	長岡480 す4657	平成28年 6月22日	29,385	41,279	11,894	234	建設課
キャンター	長岡100 さ9381	平成21年 3月27日	86,933	95,451	8,518	204	こども課
キャンター	長岡100 さ9382	平成21年 3月27日	86,888	95,344	8,456	204	こども課
バス リエッセ	長岡200 さ2421	平成30年 8月22日	3,925	9,818	5,893	225	こども課
バス リエッセ	長岡200 さ2310	平成29年 9月21日	15,639	23,998	8,359	225	こども課
ハイエース	長岡800 さ7669	平成25年 4月30日	59,988	62,935	2,947	189	こども課
ハイエース	長岡300 む2737	平成28年 9月21日	48,622	68,683	20,061	224	こども課
軽トラック	長岡480 す4413	平成28年 6月10日	36,863	48,355	11,492	216	こども課
プリウス	長岡300 に8476	平成20年 4月25日	310,892	312,637	1,745	60	10月～こども課
軽バン ミニキャブ	長岡480 あ6719	平成17年 7月29日	123,656	129,286	5,630	164	こども課

車種	ナンバー	登録年月日	30年度末 走行距離 (km)	元年度末 走行距離 (km)	走行距離 (km)	運行 日数	管理 部署
バス コースター	長岡200 さ2370	平成30年 3月29日	9,212	17,030	7,818	193	こども教育課
ハイエース	長岡200 さ2369	平成30年 3月27日	11,906	23,187	11,281	198	こども教育課
バス リエッセ	長岡200 さ1979	平成26年 8月 6日	44,342	57,633	13,291	191	こども教育課
バス リエッセ	長岡200 は348	平成27年 9月15日	22,537	28,284	5,747	197	こども教育課
ハイエース	長岡200 さ834	平成17年 3月23日	272,598	285,760	13,162	192	こども教育課
ハイエース	長岡300 て3919	平成17年 6月27日	131,310	142,567	11,257	205	こども教育課
セレナ	長岡500 な2252	平成25年10月 1日	78,335	80,311	1,976	187	こども教育課
ハイエース	長岡44 ま9213	平成10年 7月 5日	190,187	194,976	4,789	174	生涯学習課
パネットバン	長岡400 せ1365	平成17年 3月11日	89,912	93,335	3,423	148	生涯学習課
軽トラック キャリイ	長岡480 す4412	平成28年 6月10日	21,021	27,816	6,795	227	生涯学習課
ダイナ	長岡400 さ4395	平成12年 6月15日	73,088	75,328	2,240	106	文化振興課
ボンゴバン	長岡400 せ2563	平成17年 6月10日	153,345	154,184	839	32	博物館
パネットバン	長岡400 つ1081	令和元年 6月13日	0	7,725	7,725	145	博物館
ハイゼット	長岡480 す5364	平成28年 7月27日	32,936	43,324	10,388	187	企画定住課
ミニキャブ バン	長岡480 す6997	平成28年10月27日	12,239	16,464	4,225	136	企画定住課
ミニキャブ バン	長岡480 す6998	平成28年10月27日	19,970	26,258	6,288	215	企画定住課
ミニキャブ バン	長岡480 す6999	平成28年10月27日	28,601	39,428	10,827	220	企画定住課
ミニキャブ バン	長岡480 せ4221	平成29年10月 2日	10,180	21,844	11,664	221	企画定住課
ミニキャブ バン	長岡480 せ6380	平成30年 2月 1日	2,357	3,983	1,626	131	企画定住課
アルト	長岡580 ゆ4973	平成30年 3月15日	2,356	4,348	1,992	75	企画定住課
エブリィ	長岡480 そ1698	平成30年 9月27日	4,496	13,368	8,872	206	企画定住課
エブリィ	長岡480 そ1699	平成30年 9月27日	4,779	13,366	8,587	220	企画定住課
エブリィ	長岡480 そ1700	平成30年 9月27日	3,011	8,915	5,904	177	企画定住課
エブリィ	長岡480 そ1701	平成30年 9月27日	4,087	12,378	8,291	218	企画定住課
エブリィ	長岡480 す740	平成27年12月24日	24,365	29,840	5,475	173	商工観光課

(5) ガス水道局管理車両(平成31年4月1日~令和2年3月31日)

車種	ナンバー	登録年月日	30年度末 走行距離 (km)	元年度末 走行距離 (km)	走行距離 (km)	運行 日数	備考
サンバー	長岡480 あ5583	平成17年 6月28日	160,185	162,198	2,013	52	6月廃車
ミニキャブ バン	長岡480 い5374	平成18年 5月25日	138,348	145,362	7,014	160	
エスクード	長岡800 さ6345	平成18年 8月22日	139,795	151,414	11,619	204	
パートナー	長岡800 さ7044	平成19年 9月 6日	110,190	119,680	9,490	249	
ミニキャブ バン	長岡480 か4983	平成21年 6月30日	84,896	93,000	8,104	189	
デュトロ	長岡800 さ8687	平成22年 8月19日	15,876	16,265	389	16	
エブリィ	長岡480 け198	平成24年 5月18日	95,248	108,362	13,114	278	
ミニキャブ バン	長岡480 け2213	平成24年 8月 2日	45,111	53,069	7,958	247	
ミニキャブ バン	長岡480 け2214	平成24年 8月 2日	58,473	66,385	7,912	227	
給水車	長岡800 さ9927	平成24年12月25日	3,949	4,360	411	16	
ミニキャブ バン	長岡480 け9552	平成25年 6月19日	39,358	46,274	6,916	189	
ミニキャブ バン	長岡480 け9551	平成25年 6月19日	57,351	67,998	10,647	287	
エブリィ	長岡480 こ9515	平成26年 8月 6日	45,486	51,802	6,316	211	
ミニキャブ	長岡480 す4094	平成28年 5月30日	37,212	48,599	11,387	239	
キャリィ	長岡480 す7763	平成28年11月30日	40,473	59,892	19,419	243	
エブリィ	長岡480 せ9046	平成30年 5月29日	10,122	20,258	10,136	232	
サンバー	長岡480 そ7207	令和元年 6月 6日	0	7,215	7,215	188	6月納車
エブリィ	長岡480 そ8071	令和元年 7月12日	0	8,633	8,633	168	7月納車
ミニキャブ バン	長岡480 た1543	令和 2年 1月21日	0	712	712	22	1月納車
スクーター	糸魚川市 免582	平成12年10月 4日	7,263	7,343	80	13	

8 職員提案

(1) 応募件数 69係 70件

(2) 職員提案最終審査・表彰式

ア 開催日 12月27日

イ 内容 職員提案4件のプレゼンテーション、各賞の表彰

(3) 表彰提案

審査結果	提案の名称	提案の概要
最優秀 カイゼン賞	小学生用庁舎見学資料の有効活用	防災センター・消防署見学資料の職員数や各種件数の欄を空白にして、見学者が自ら数値を記入する方式にすることで、資料が余っても次年度以降に活用することができる。経費節減になるだけでなく、説明に対する見学者の理解も深まった。
ベスト アイデア賞	糸魚川版シエスタ『カイゼン・ランチ』の導入	昼休みの前後に時間休を追加しシエスタ（イタリアの伝統的な生活様式で「長めの昼休憩」）として、その間にランチミーティングを実施した。 係単位やランダムな複数名により実施することで、業務の緊張から解放され、休暇取得の促進も図ることができた。日中・時間限定での開催であり参加しやすく、まちなかのにぎわい作りや、まちなかの魅力を実感してこそその情報発信を行うことにもつながった。
優秀 カイゼン賞	主査以上職員による夕方ミーティングで若手職員をバックアップ！	主事、主事補のサポート役に主査以上の職員をつけて、重点事業の年度目標達成に向けて週ごとに達成すべき小目標の確認や事業の進捗を主査以上の職員で話し合い、次週のミーティングで結果を確認する。 事業を進めていく上で、主査以上の職員が主事・主事補を見守り、声がけする回数が増加し、係内で問題、課題を共有し、対応・処理するまでの時間が短くなった。主事・主事補の休暇取得が増えた。
カイゼン賞	係独自でノー残業デー	毎週月曜日を係独自のノー残業デーとして、業務時間の終了後、早期に帰宅することとした。 家庭での時間が増え、ワークライフバランスが向上した。

9 内部監査

(1) 目的

糸魚川市内部監査実施要領に基づき、業務における法令の遵守、事務処理のミス防止等の観点から、監査委員とは別に監査を実施する。

(2) 監査項目・基準

共 通	ア 事務効率の向上、事務室内の景観維持のため、次の整理運動が取り組まれているか。 (ア) PCのデスクトップ、(イ) 退庁時の事務机上、(ウ) PCネットワークの諸様式フォルダ（設置課等のみ）、(エ) 窓口カウンター、(オ) キャビネット上、(カ) 掲示物
	イ 計画的な業務の遂行と時間外勤務の削減に向けての取組が行われているか。
	ウ 現金、外郭団体等の通帳、印鑑等が適切に保管されているか。
	エ 文書管理及び文書保存が適切になされているか。
オ 公用車両の日常点検が適切に行われ、車検切れ運行防止策が取り組まれているか。（管理課等のみ）	
個 別	選定した事業実施にあたって、正当な手続きで行われ、関係法令等の整備がされているか。

(3) 実施時期 11月から令和2年1月までの間

(4) 対象課 全庁の23課等

(5) 結果 「重大な不適正」1課等、1項目

「軽微な不適正」17課等、30項目

実施要領の規定により、「重大な不適正」については是正を指示し、「軽微な不適正」については早期の改善を求めた。

10 行政不服審査

(1) 審査請求の件数 (単位：件)

請求件数	裁 決 状 況			
	うち処理中	認 容	棄 却	却 下
0	0	0	0	0

情報公開・個人情報保護制度における不服申立てを除く。

(2) 糸魚川市行政不服審査会委員名簿（任期：平成30年4月1日～令和2年3月31日）

役 職 名	氏 名
会 長	朝 日 啓
委 員	小 田 島 澄 恵
〃	高 尾 知 夕 紀

11 情報公開・個人情報保護

(1) 情報公開の開示請求件数と決定状況 (単位：件)

実 施 機 関	請 求 件 数	決 定 状 況			不 服 申 立 て
		開 示	部分開示	不 開 示	
市 長	4	2	2	0	0
教 育 委 員 会	2	1	1	0	0
議 会 事 務 局	1	1	0	0	0
消 防 本 部	1	1	0	0	0
合 計	8	5	3	0	0

部分開示及び不開示の理由

(単位：件)

個人に関する情報	3
----------	---

(2) 個人情報の開示請求件数と決定状況

(単位：件)

実施機関	請求件数	決定状況			不服申立て
		開示	部分開示	不開示	
市長	4	3	1	0	0
教育委員会	2	1	1	0	0
合計	4	4	2	0	0

部分開示及び不開示の理由

(単位：件)

個人に関する情報	2
----------	---

(3) 系魚川市情報公開・個人情報保護審査会委員名簿

(任期：令和元年7月1日～令和3年6月30日)

役職名	氏名
委員	川辺 雄太
〃	中平 一義
〃	和田 護
〃	恩田 英子
〃	小林 八重子

12 市民憲章等推進事業

普及啓発の取組

(1) 市民憲章及び市のシンボル(「市の木 ブナ」・「市の花 ササユリ」・「市の鳥 カワセミ」・「市の石 ヒスイ」)のクリアファイルを市内中学1年生全員に配布した。

(部数：A4サイズ 308部)

(2) 市民憲章しおりの配布をした。

13 平和都市宣言推進事業

(1) 中学生広島派遣事業(8月5日から7日まで)

中学2年生11人を広島平和記念式典に派遣

(2) 事前学習会、保護者説明会(7月23日 系魚川市民会館3階会議室)

(3) 派遣報告会(8月21日 市役所203・204会議室)

派遣生徒11人出席

(4) 派遣報告書

77部作成し、市内小中学校等へ配布した。

14 職員

(1)平成31年4月1日 所属別職員の配置状況

職名	氏名	備考
市長	米田 徹	
副市長	藤田 年明	
教育長	井川 賢一	

所属	職名	氏名	備考	
議会事務局	事務局長	松木 靖		
	次長	山川 直樹		
	議会係	係長	上野 一樹	
		主査	川原 卓巳	
		主査	田上 昌幸	
総務部	部長	山本 将世	R2.3.31退職	
総務課	課長	渡邊 成剛	選挙管理委員会書記長併任	
	行政係	係長	渡辺 直志	選挙管理委員会選挙係長併任
		主査	渡辺 友幸	選挙管理委員会書記併任
		主査	中田 直樹	
		主任主事	遠田 佳奈子	
		主事	松澤 愛	
		主事	山田 憲彦	
		職員係	係長(副参事)	塚田 勇二
	主査		渡辺 順子	
	主査		河南 厚宏	
	主査		秋山 智宏	
	主査		宮田 直樹	農林水産省北陸農政局へ派遣(割愛)、R2.3.31派遣終了
	主事		岡田 一貴	新潟県へ派遣
	主査		伊藤 諭	新潟県後期高齢者医療広域連合へ派遣
	広報情報係	課長補佐・企画主幹・広報情報係長	大西 学	選挙管理委員会書記長補佐併任
		主査	猪又 善之	
		主査	赤石 和也	
		主事	大久保 佐人美	
		主事	藤田 星哉	
		車両係	係長(副参事)	久保田 浩之
自動車運転員	小竹 和夫			
自動車運転員	渡邊 和博			
自動車運転員	関原 康弘			

所 属	職 名	氏 名	備 考	
企画定住課	課長	渡邊 孝志		
企画係	係長（副参事）	内山 俊洋		
	主査	井伊 徹		
	主査	土沢 修栄		
	主査	縄 英明		
	主事	竹田 しをり		
人口減対策係	係長	田村 公一		
	主査	白澤 光子		
	主査	宮路 省平		
	主査	齊藤 忍		
地域振興係	課長補佐・地域振興係長	中村 淳一		
	主査	小島 達也		
	主査	廣川 一幸		
	主事	杉本 晴一		
財政課	課長	大沢 喜昭	R2.3.31退職	
	工事検査監（課長補佐）	斎藤 浩		
	財政係	係長（副参事）	杉原 満	
		主査	大平 研一郎	
		主査	山崎 香織	
		主査	富岡 隆一	
		主査	田原 大司	
	管財係	課長補佐・管財係長	嵐口 守	
		主査	永澤 俊宏	
		主査	黒坂 こず絵	
		主任主事	金子 俊哉	
		主事	齋藤 直紀	
	能生事務所	事務所長	土田 昭一	
		次長	山本 喜八郎	
		振興係	係長（副参事）	山田 康弘
主査			磯谷 美智子	
主査			小柳 幸江	
主査			滝澤 孝次	
主査			田中 健一	
主事			中村 貴亮	
住民係		係長	高崎 誠子	
		主査	井上 豊	
		主査	内山 里香	
		主査	細谷 清美	
施設係		係長	長崎 英昭	
		主任主査	金子 昌浩	R2.3.31退職
		主査	長崎 卓	
		主査	飯塚 肇	
有線テレビ係		係長（副参事）	橋立 正栄	
		主査	池亀 正樹	
		主査	加藤 晋	

所 属	職 名	氏 名	備 考		
青海事務所	事務所長	穂苅 真			
	次長	有水 賢生			
	振興係	係長	古市 護		
		主査	猪又 洋彦		
		主査	恩田 和彦	R1.12.1 生涯学習課青海生涯学習係へ異動	
		主査	霜越 智恵子		
		主事	比後 俊輔	R2.3.31退職	
	住民係	係長	山岸 由尚		
		主査	八木 智行		
主事		上谷 早紀			
市民部	部長	五十嵐 久英			
市民課	課長	小林 正広			
	納税係	課長補佐・納税係長	蒲原 麻里		
		主査	小杉 正和	新潟県地方税徴収機構へ派遣	
		主査	園田 賢市		
		主査	富岡 隆		
		主査	小河原 裕美		
		主任主事	横澤 亮		
	市民税係	係長（副参事）	関澤 一		
		主査	田原 俊幸		
		主任主事	木嶋 明子	R1.12.1 ガス水道局下水道管理係へ異動	
		主事	関原 静香		
		主事	原 真琴		
		主事	石井 康一		
	固定資産税係	主事補	富岡 沙耶	H31.4.1採用	
		住民係	係長	宝剣 裕二	
			主査	小林 啓三	
			主査	山岸 秀明	
			主査	五十嵐 勝治	
			主任主事	樋口 剛	
			主事	渡辺 千鶴	
			主事	山崎 希美	H31.4.1採用
	住民係	係長（副参事）	大滝 智子		
		主査	池亀 勉		
		主査	木村 健		
		主査	池原 優子		
		主任主事	齋藤 南美		
		主任主事	矢島 友美		

所 属	職 名	氏 名	備 考
環境生活課	課長	高野 一夫	
市民生活係	課長補佐・市民生活係長	木島 美和子	
	主査	林 孝江	
	主任主事	池田 綾香	
	主事	大矢 知己	
	主事	菊池 祐希	H31.4.1採用
環境係	係長（副参事）	小竹 貴志	
	主査	川原 尚子	
	主査	今村 修一	
	主査	横澤 春樹	
	主事補	石井 健介	
清掃センター	センター長		（高野環境生活課長兼務）
衛生施設係	係長	木嶋 良洋	
	主査	橋場 智行	
	主査	池滝 毅	
	主査	中谷 英美	
大野支所	支所長（囑託専門員）	伊藤 輝夫	短時間再任用職員
福祉事務所	所長	川合 三喜八	
援護係	次長・援護係長	嶋田 猛	
	主査	赤野 裕子	
	主査	原 誠	
	主査	岩崎 剛	
	主査	水島 貴幸	
高齢係	係長（副参事）	塚田 修身	
	保健専門員（係長職）	山岸 千奈美	
	主査	飯田 亜紀	
	主査	加藤 雅志	
	保健師	佐藤 恵	
	保健師	磯貝 花	H31.4.1採用
	主事補	原 綾菜	R2.3.31退職
介護保険係	係長	須澤 和	
	主査	能登 美菜	
	主査	高津 嘉美	
	主査	室橋 徹	
	主事	寺崎 唯	
障害係	係長（副参事）	山岸 圭子	
	主査	関澤 仁	
	主査	竹田 淳子	
	主任主事	横澤 幸子	
	主事	渡辺 則子	

所 属	職 名	氏 名	備 考
健康増進課	課長	池田 隆	
	課長補佐・企画主幹・診療所事務長	磯貝 直	
健康づくり係	係長	渡邊 文彦	
	健康運動指導員（係長職）	高橋 正章	
	主査	渡辺 明子	
	主査	小川 大輔	
保健係	係長（副参事）	室橋 佳子	R2.3.31退職
	保健専門員（係長職）	野本 美佳子	R2.3.31退職
	保健専門員（係長職）	川原 淳子	
	主査	水澤 恭江	
	主査	荻野 朝子	
	主査	猪又 綾子	
	保健師	横川 真由子	
	保健師	山口 絢奈	
	保健師	高澤 舞	H31.4.1採用
国保係	係長（副参事）	卜部 勝博	
	主査	中村 みちる	
	主査	真部 智	
	主事	佐藤 涼夏	
	主事	望月 優吾	H31.4.1採用
能生国民健康保険診療所	診療所長	鬼頭 知宏	医師（非常勤特別職）
	医事係	係長（副参事）	佐藤 和司
		看護師	室橋 陽子
産業部	部長	見邊 太	
商工観光課	課長	大嶋 利幸	
	課長補佐	杉野 尚	
交流観光係	係長	中村 真義	
	主査	石崎 健一	
	主査	八木 小百合	
	主事	近川 勝章	
	主事	石井 絵美	
	主事	横川 雅矢	
ジオパーク推進室	室長（課長補佐）	斉藤 清一	
ジオパーク推進係	係長	小林 猛生	
	主査	山本 幸己	
	主査	猪又 卓也	
	主任主事	鳥越 寛子	
東京事務所	所長		（斉藤ジオパーク推進室長兼務）
企業支援室	室長（課長補佐）	今泉 和彦	新潟県から派遣受入
	企業支援相談員・副参事	小野 孝	
商工労政係	係長	山崎 和俊	
	主査	久保田 直子	
	主査	青木 正紀	
	主任主事	前田 希恵	

所 属	職 名	氏 名	備 考
農林水産課	課長	猪又 悦朗	
林業水産係	係長	古平 明	
	主査	古川 理香	
	主査	小田嶋 嘉	
	主査	伊井 ちひろ	
	主査	上原 奈穂	
農業土木係	課長補佐・農業土木係長	佐藤 和之	
	技術専門員（係長職）	中村 昭洋	
	主査	前山 徹	
	主査	小竹 邦彦	
	主査	渡邊 陽一	
	技師	細井 睦	
	技師	小島 達也	
農業経営支援センター	センター長（課長補佐）	舟本 悟	農林水産省北陸農政局から派遣受入(副愛)、R2.3.31派遣終了
農村振興係	係長（副参事）	中村 正利	
	主査	滝澤 富美子	
	主査	高橋 和雅	
	主事	山本 康武	H31.4.1採用
農業支援係	係長（副参事）	陶山 智	
	主査	小泉 真貴子	
	主事	山崎 啓示	R1.12.1 総務課職員係へ異動
建設課	課長	五十嵐 博文	
	復興技術監	赤池 一馬	都市再生機構から派遣受入、R2.3.31派遣終了
管理係	係長（副参事）	小竹 一康	R1.7.8 総務課職員係へ異動、R1.12.1 青海事務所振興係へ異動
	主査	吉原 みちる	
	主査	武藤 丈哲	
	主査	仲谷 貴子	
	主任主事	関澤 留美	
	主任主事	赤野 昌仁	
	主事補	保坂 拓也	
計画交通係	係長	田中 義光	
	主査	室橋 浩	
	主査	岡野 聡	
	主査	金子 真理子	
	主査	山口 都久美	
	主査	仲川 智明	
	主事	宮下 祐樹	
用地係	係長（副参事）	本間 正之	
	主査	矢澤 嘉雄	
	主査	仲谷 大輔	
	主査	日馬 健吾	

所 属	職 名	氏 名	備 考
土木係	課長補佐・土木係長	星野 剛正	R1.7.8から課長補佐・管理係長
	技術専門員（係長職）	伊井 隆広	R1.7.8から土木係長
	主査	荻野 双越	
	主査	宮島 義之	
	技師	朝日 翼	
	技師	滝川 駿介	
	嘱託技師	藤岡 茂	短時間再任用職員
建築住宅係	課長補佐・企画主幹・建築住宅係長	林 壮一	
	技術専門員（係長職）	久保田 雅樹	
	主査	桜井 正士	
	主査	高畑 浩幸	
	主査	細井 済	
	主査	太田 英俊	
	主査	野本 美和	
	主任技師	飯塚 豪彦	
復興推進課	課長	斉藤 喜代志	
	課長補佐（参事）	渡辺 忍	
復興係	係長	渡辺 茂	
	技術専門員（係長職）	丸山 茂雄	
	主査	宮路 世利奈	
にぎわい創出係	係長	福光 希世江	
	主査	能登 義次	
会計課	会計管理者・課長	山口 和美	
出納係	係長（副参事）	石垣 守継	
	主査	霜野 朋恵	
	主査	青木 あずみ	
	主査	樋口 修	

所 属	職 名	氏 名	備 考
ガス水道局	局長	樋口 昭人	
経営係	係長（副参事）	井上 洋子	
	主査	小熊 昌幸	
	主任主事	関澤 久華	
	主事	吉田 優美子	H31.4.1採用
	主事	松木 弘貴	
お客さま係	係長（副参事）	両川 和宏	
	主査	赤野 敏樹	
	主査	渡辺 克俊	
	主査	満城 真知子	
	主査	八木 宏樹	
ガス水道整備係	次長・ガス水道整備係長	山田 正樹	
	技術専門員（係長職）	青木 美佐雄	
	主査	松澤 芳博	
	主査	竹田 俊幸	
	主査	川原 豊	
	技師	水野 辰弥	
ガス水道管理係	係長（副参事）	横川 美鶴	
	技術専門員（係長職）	鍋島 達雄	
	技術専門員（係長職）	渡邊 浩之	
	主査	比護 信哉	
	主事	園田 恭平	
	囑託技師	牛木 庄太郎	短時間再任用職員
能生ガス水道係	係長	青木 修一	
	主査	伊藤 拓	
	主査	川端 輝政	
下水道管理係	次長・下水道管理係長	谷口 正文	
	主査	林 修一	
	主査	丸山 幸子	
	主査	齋藤 知子	
	主任主事	田中 慎一	
下水道施設係	係長（副参事）	中村 智	
	主査	山岸 豊	R2.3.31退職
	主査	五十嵐 覚	
	主査	藤田 信人	
	主査	田中 春香	
	主査	小川 貴夫	
	主査	佐藤 達郎	

所 属	職 名	氏 名	備 考
教育委員会	教育次長	磯野 茂	
こども課	課長	磯野 豊	
	課長補佐・企画主幹	室橋 淳次	
管理係	係長	田代 正人	
	主査	水元 清子	
	主査	満城 隆志	
	主査	石崎 典子	
	主査	松澤 隆司	
	主査	佐藤 恵美	
	管理員	丸田 正	
こども支援室	室長（嘱託保健師）	横澤 幸子	短時間再任用職員
子育て支援係	係長		（室橋課長補佐兼務）
	看護専門員（係長職）	水嶋 育恵	
	主査	伊藤 裕美	
	主査	小林 和紀	
親子健康係	係長	古平 真由美	
	保健専門員（係長職）	飛弾野 郁	
	主査	小笠原 智美	
	主査	水嶋 絵巨	
	主任保健師	野本 彩希	
	保健師	五十嵐 悠里	H31.4.1採用
保育係	係長	白澤 裕之	
	主査	渡辺 亜希子	
	主査	大西 千絵	
糸魚川東小学校	調理員	斉藤 たか子	
糸魚川小学校	管理員	野本 和宏	
南能生小学校	嘱託管理員	猪又 博之	短時間再任用職員
田沢小学校	調理員	水島 晴香	
	嘱託調理員	金子 通子	短時間再任用職員
糸魚川東中学校	管理員	渡辺 健二	
糸魚川中学校	管理員	松木 鉄也	
	調理員	山田 絵美	
能生中学校	管理員	中澤 猛	
青海中学校	管理員	中島 利雄	
浦本保育園	園長	山中 千秋	
	保育士	斎藤 淑恵	R1.11.1 西海保育園へ異動、R2.3.31退職
大和川保育園	園長	室橋 麻紀	
	園長代理	倉若 沙祐里	
	主任保育士	渡邊 奈月	
	主任保育士	小野 恵	
	保育士	秋山 智香	
西海保育園	園長	伊藤 一美	
	園長代理	渡辺 志津江	R1.9.1 浦本保育園へ異動
	主任保育士	川瀬 裕美	
	保育士	山本 聖子	

所 属	職 名	氏 名	備 考
こども課			
糸魚川東保育園	園長	岡澤 美香	
	園長代理	木村 早織	
	主任保育士	松澤 奈津子	
	保育士	高橋 希	
	保育士	綱島 夕理恵	
	保育士	田野平 未来	
	調理員	銀林 由美子	R2.3.31退職
中央保育園	園長	坂口 佳子	
	園長代理	古川 香	
	主任保育士	金子 彩加	
	保育士	中村 のぞみ	
	調理員	小林 千春	
やまのい保育園	園長（副参事）	松村 真美	R2.3.31退職
	園長代理	艸切 真理子	
	主任保育士	樋口 綾子	
	主任保育士	佐藤 友子	
	保育士	松木 大輔	
	保育士	金子 めぐみ	
	保育士	杉本 美咲	
	保育士	松澤 若奈	
	調理員	齋藤 智子	
大野保育園	園長	室川 真希	
	主任保育士	吉岡 紗矢香	R2.3.31退職
	主任保育士	加藤 俊	R1.7.1 大和川保育園へ異動
	保育士	川瀬 千春	
寺地保育園	園長	小池 智子	
	主任保育士	藤巻 愛	
	主任保育士	森尻 美佳	
	保育士	田村 聡美	
	保育士	林 朱里	H31.4.1採用
田沢幼稚園	園長	山岸 早苗	
	園長代理	二宮 佳見	
	主任教諭	山本 美夏	
	主任教諭	久保田 圭子	
	教諭	横山 周子	H31.4.1採用
	教諭	下杉 梢	
青海幼稚園	園長	齊藤 真由美	
	園長代理	目黒 雅美	
	主任教諭	渡邊 由依	
	主任教諭	磯谷 風太	R2.3.31退職
	主任教諭	渡邊 礼子	
糸魚川子育て支援センター	主査	渡邊 智子	
めだか園	園長（嘱託保健師）	吉岡 秀子	短時間再任用職員
	園長代理	田中 麻美	
根知保育園	主任保育士	渡邊 明子	

所 属	職 名	氏 名	備 考	
こども教育課	課長	泉 豊	指導主事 R2.3.31退職	
	統括指導主事（参事）	富永 浩文	指導主事 H31.4.1採用	
	課長補佐	松村 伸一		
	庶務係	係長（副参事）	川原 隆行	
		主査	縄 秀子	
		主任主事	石首根 あゆみ	
	こども教育係	係長（副参事）	猪又 力	指導主事 R2.3.31退職
		副参事	水澤 哲	指導主事 H31.4.1採用
生涯学習課	課長	小島 治夫	R2.3.31退職	
生涯学習係	課長補佐・生涯学習係長	磯貝 恭子		
	主査	石戸 誠		
	主査	二宮 至		
	主任主事	大西 かおり		
	主事	近藤 沙織	R2.3.31退職	
能生生涯学習係	係長		（山本能生事務所次長併任）	
	主査	伊藤 一哉		
	主査	水島 大輔		
青海生涯学習係	係長		（有水青海事務所次長併任）	
	主査	倉又 直紀		
	主査	水沼 秀太	R1.12.1 農林水産課農業支援係へ異動	
スポーツ振興係	係長	木元 真		
	主査	丸田 均		
	主事	田村 彩悠里		
	主事補	磯谷 莉一朗		
市民図書館図書館係	係長（副参事）	室川 進一	R2.3.31退職	
	主査	七澤 一恵		
文化振興課	課長	伊藤 章一郎		
文化行政係	係長	榊 正喜		
	主査	松崎 聖		
	主任主事	藤川 智聡		
文化財係	課長補佐・文化財係長	伊藤 伸一		
	学芸専門員（係長職）	山岸 洋一		
	主査	長谷川 知映		
	主事	小池 悠介		
博物館	館長（参事）	竹之内 耕		
	業務係	館長補佐・業務係長	猪口 尊子	
		主任主査	野本 智行	
		主査	池亀 正人	
	学芸係	係長		（竹之内博物館長兼務）
		主査	茨木 洋介	
主任主事		小河原 孝彦		
市民会館	館長		（伊藤文化振興課長兼務）	
	文化ホール係	館長補佐・文化ホール係長	猪股 和之	
		嘱託主事	松澤 一夫	短時間再任用職員
		嘱託主事	松本 義明	短時間再任用職員
		嘱託主事	木島 久幸	短時間再任用職員
長者ヶ原考古館	嘱託学芸員	木島 勉	短時間再任用職員	

所 属	職 名	氏 名	備 考	
農業委員会事務局	事務局長		(猪又農林水産課長併任)	
	次長		(舟本農業経営支援センター長併任)	
	農業委員会係	係長	水島 誠仁	
		主査	伊藤 修	
主査		小林 朋美		
監査委員事務局	事務局長	渡辺 一彦	R2.3.31退職	
	監査係	係長	齊藤 義朗	
		主査	清水 静枝	
消防本部	消防長	丸山 幸三	R2.3.31退職	
消防防災課	課長	竹田 健一		
	課長補佐	田代 由起人		
	庶務係	係長	近喰 正夫	
		主査	倉又 聖	
		主任主事	渡邊 智美	
	防災係	係長(副参事)	仲谷 充史	
		主査	作本 雅之	
		主査	相澤 正洋	
	予防課	課長	小野 浩	R2.3.31退職
	予防係	係長	笹原 昭博	
主事		田木 理菜子		
危険物係	課長補佐・危険物係長	伊藤 修		
	主査	中澤 幸夫		
警防課	課長		(猪又消防署長兼務)	
	課長補佐	武藤 悟		
	警防救助係	係長	大津 哲也	
		囑託主事	長野 隆一	短時間再任用職員
糸魚川市消防署	署長	猪又 至	R2.3.31退職	
	副署長		(武藤警防課長補佐兼務)	
	中隊長	上野 征一		
	指揮隊員	板橋 正和		
	通信主任	伊藤 勇		
	通信副任	橋立 功		
	小隊長	野本 直樹		
	分隊長	佐藤 知之		
	副分隊長	渡邊 一廣		
	副分隊長	池亀 剛史		
	副分隊長	松木 大輔		
	副分隊長	田木 英紀		
	隊員	廣川 晴海		
	隊員	原 勇輝		
	隊員	若松 洋平		

所 属	職 名	氏 名	備 考	
消防本部				
糸魚川市消防署	中隊長	千田 裕之		
	指揮隊員	伊井 公平		
	通信主任	津軽 力		
	通信副任	小林 博幸		
	小隊長	倉又 英範		
	分隊長	猪又 勝司		
	副分隊長	川島 篤志		
	副分隊長	猪又 悟		
	副分隊長	藤巻 輝		
	隊員	斉藤 大夢		
	隊員	森 俊樹		
	隊員	山岸 将也		
	隊員	野本 葵	H31.4.1採用	
	中隊長	佐藤 孝之		
	指揮隊員	伊井 裕一		
	通信主任	橋立 和之		
	通信副任	滝川 航史		
	小隊長	弓矢 弘毅		
	分隊長	木島 渡		
	副分隊長	丸山 裕一		
	副分隊長	保坂 和人		
	副分隊長	白石 秀教		
	隊員	山崎 祐弥		
	隊員	平塚 祐徳		
	隊員	日馬 勇貴		
	隊員	渡邊 巧真		
	糸魚川市消防署能生分署	分署長	中尾 雅弘	
		分隊長	土居 大樹	
		副分隊長	矢島 久樹	
		隊員	岡田 倫明	
		隊員	久保田 旭	
		分隊長	高崎 栄作	
副分隊長		下杉 守		
副分隊長		吉岡 貴之		
隊員		吉原 優太郎		
分隊長		山崎 一樹		
副分隊長		小野 真也		
副分隊長		斉藤 克哉		
隊員		藤川 竜太		

所 属	職 名	氏 名	備 考
消防本部			
糸魚川市消防署青海分署	分署長	和田 行博	
	分隊長	丸山 優	
	副分隊長	渡辺 正志	
	隊員	中林 裕章	
	隊員	鷺澤 一樹	
	分隊長	霜越 貴文	
	副分隊長	近藤 昭	
	隊員	市川 亮太	
	隊員	池亀 優佑	
	分隊長	室川 信幸	
	副分隊長	川合 喜代昭	
	隊員	加藤 一寛	
	隊員	古畑 航洋	
	糸魚川市消防署早川分遣所	分遣所長	猪又 弘昭
分隊長		畑野 吉彦	
副分隊長		猪又 真吾	
隊員		田村 秀人	
副分隊長		橋立 拓真	
隊員		猪又 和博	
分隊長		小池 康雄	
副分隊長		渡辺 英明	
隊員		上谷 弘一	

(2) 職員研修

区 分	研 修 名	人数 (人)
職務階層別研修 (市町村総合事務組合)	新採用職員研修	11
	一般職員研修(第1部)	4
	一般職員研修(第2部)	5
	主任研修	5
	主査研修	5
	係長研修	7
	課長補佐級研修	7
	課長級研修	7
	計	51
専門研修 (市町村総合事務組合)	税務事務基礎研修	3
	固定資産税事務基礎研修(家屋評価)	1
	固定資産税事務基礎研修(土地評価)	1
	市町村民税事務基礎研修(個人)	1
	徴収事務基礎研修	1
	ファシリテーター養成研修	1
	マイナンバー制度基礎研修	1
	説明力向上研修	2
	行政PRスキルアップ研修	1
	ハラスメント防止研修	1
	民法(家族法)研修	2
	発想力・企画力を高める研修	1
	行政法入門研修	1
	公共マーケティング	1
ロジカルシンキング研修	1	
	計	19
先進地視察研修等	東川町立東川日本語学校 視察	3
	復興事業等における開発事業に関する先進地視察	2
	計	5
民間専門研修	事例から学ぶ“広報力”と広報効果測定の最前線	1
	人材開発の基本と教育体系構築・運営のポイント	1
	生産性を上げる時間外労働削減のポイント	1
	地方公務員のための給与制度の基本と運用実務	1
	メンタル疾患社(職)員の休職・復職の実務対応	1
	総合計画・総合戦略の再構築へ向けたビルド&スクラップ手法	1
	地方自治体のための秘書実務	1
	新任担当者のための技術検査の進め方	1
	入札制度をめぐる諸問題の克服策・効果的な運用の進め方	1
	自治体監査の実務ポイント・ノウハウ習得セミナー	1
	住民監査請求と住民訴訟をめぐる法律実務	1
	「業務のデジタル化」基礎セミナー	1
	「地域情報化に係る意見交換会」	1
	自治体職員の働き方を変革するRPA	2
	自治体におけるLINEを活用した情報発信・災害支援研修会	2
	実践的サイバー防御演習	1
	新任情報化担当者セミナー	1
	全国地域リーダー養成塾	1
	全国地域リーダー養成塾修了者研修会	1
	会計年度任用職員制度に係る担当者勉強会	2
	管理監督者向けメンタルヘルス研修会	1
	情報セキュリティ監査セミナー	1

区 分	研 修 名	人数 (人)
民間専門研修	新潟県広報研修会	1
	移住・定住業務信任担当者研修会	1
	空き家の相談担い手育成講座	1
	全国都市税財政主管者研修会	1
	地方公会計制度の活用及び運用に関する研修会	1
	収税事務専門研修会	1
	東京税務セミナー（滞納整理・財産調査コース）	1
	土地評価実務研修会	1
	空き家対策実務講習会	1
	廃棄物行政担当者研修会	2
	不法投棄対策のためのセミナー（基礎編・実践編）	1
	人権・同和教育啓発推進講座越佐にんげん学校第2講座	1
	社会福祉主事資格認定通信課程	1
	社会福祉法人への指導監査のすすめ方と留意点	1
	精神保健福祉研修会	1
	点訳奉仕員養成講座	1
	ひきこもり支援施策セミナー	1
	ひきこもり問題の理解促進と支援力向上のための研修会	1
	新潟県生活支援コーディネーター情報交換会	1
	中堅保健師研修会	1
	市町村における引きこもり支援施策	1
	産業立地実務研修会	1
	日本ジオパークネットワーク全国研修会	1
	農振関係新任者研修会・多面的機能支払担当者会議多面的機能支払初任	1
	北陸ブロック災害技術検討会	1
	営繕積算システム講習会	4
	工事監督者（説明・調整力）	1
	工事監督者（工事監督者のあり方）	1
	地域公共交通研修	1
	道路の建設（基礎編）	3
	新潟県被災宅地危険度判定士養成講習会	1
	用地職員研修（土地評価編）	1
	リノベーションの法規徹底解説	1
	土木部業務研修（分野別：都市計画）	1
	C A T V技術協会技術講習会	1
	ダークファイバによるFTTH事業者説明会	1
	債券基礎研修	1
	ひきこもり問題の理解促進と支援力向上のための研修	1
	子育て支援研修会	2
	主任保育士・主幹保育教諭研修会	1
	新潟県学校栄養士協議会全体研修会	2
	新潟県庫公立幼稚園・こども園協会 副園長・教頭・主任等研修会	2
新潟県保育士会 パワーアップセミナー	12	
新潟県保育士会 初級保育者講座	1	
新潟県保育士会 乳児保育講座	2	
消防職員救急科研修	2	
消防職員救助科研修	1	
消防職員高度救助コース研修	1	
消防職員初級幹部科研修	1	
消防職員初任科研修	1	

区 分	研 修 名	人数 (人)
	消防職員特別教育操法審査員研修	1
民間専門研修	救命救急研修	1
	指導救命士養成研修	1
	山岳遭難救助研修会	1
	自主防災組織育成コース研修	1
	計	102
中央研修所研修 (市町村アカデミー)	議会事務	1
	地域おこし協力隊員及び集落支援員の初任者研修会	2
	地方公会計制度	1
	計	4
国際文化研究所研修	JETプログラム翻訳・通話講座集合研修	1
	計	1
建設研修センター	下水道	1
	計	1
庁内集合研修	新採用職員庁内研修(前期・後期)	13
	人事評価研修(評価者対象)	32
	人事評価研修(被評価者対象)	28
	地域との協働による高等学校教育改革勉強会	24
	レジリエンス研修	26
	ハラスメント防止研修	22
	都市計画講演会の開催	18
	例規システムの使い方講習会	36
	安全運転講習会	60
	財務規則・伝票作成の基礎講座	90
	ランチョンセミナー「過去の災害から何を学び未来へ！」	50
	認知症サポーター養成講座	24
	情報セキュリティ研修	518
	デンカ業務改善懇談会	16
	ランチョンセミナー「実際の緊急医療から見える課題」	14
	SNSリスク対策研修	134
	出張財政出前講座	14
	職員手話講座	35
	官民連携研修	51
	選挙事務研修	182
	SDGs研修	12
	普通救命講習	40
	コンプライアンス研修	133
	ごみ分別講習会	35
	リーダー養成塾報告会	12
	計	1,619
自学研修等助成	資格取得、修学、研修	6
	計	6

○JT職場勉強会等については、毎日の朝礼やアフター5研修の実施により行っている。

(3) 特別職報酬等審議会

ア 開催状況

第1回 令和2年1月20日(月) 諮問、審議

第2回 令和2年2月4日(火) 審議、答申

イ 答申内容

市長、副市長、教育長の給料の額

市長：月額820,000円(据置)

副市長：月額630,000円(据置)

教育長：月額576,000円(据置)

議会議員の報酬の額

議長：月額387,000円(据置)

副議長：月額319,000円(据置)

議員：月額300,000円(据置)

議会議員の政務活動費の額

会派一人当たり：月額15,300円(据置)

(4) 職員給料(平成31年4月1日現在)

区分	職員数(人)	平均年齢(歳)	平均給料月額(円)
全職員	514	42.43	312,700
一般職	499	42.23	312,891
(うち企業職)	37	45.70	327,954
技能労務職	15	49.13	306,347

15 広報及び広聴

(1) 広 報

ア 広報いといがわの発行

平成31年4月10日（169号）から令和2年3月10日（180号）まで毎月1回発行
18,200部印刷し、全世帯に配布
有料広告を延べ63枠掲載（うち無料掲載：消防団協力事業所2枠）

イ 広報いといがわ「おしらせばん」の発行

平成31年4月10日（338号）から令和2年3月25日（361号）まで毎月2回発行
18,100部印刷し、全世帯に配布

ウ ホームページ関係

令和元年度アクセス数 8,138,710件
有料広告を延べ93枠掲載

エ 庁内報の発行

毎週月曜日（祝祭日の場合は翌日）に発行、電子掲示板による庁内周知等のほかマスコミ各社へメール・FAXにより情報を提供

オ 防災行政無線

(ア) 定時放送

- ・能生地域・糸魚川地域（戸別受信機のみ）
毎日、18時45分から行政情報等を放送
- ・青海地域
伝達する行政情報がある場合のみ、18時30分に放送

(イ) 時報チャイム

時 間	曲 名	期 間	地 域
6時	キボウノカネ	通年	小泊、能生、木浦、浦本、根知
11時	アイノカネ	通年	磯部、小泊、能生、木浦、浦本、根知、西海
11時30分	ウエストミンスターノカネ	通年	上早川
正午	アイノカネ	通年	西能生、中能生、上南、下早川、大和川、糸魚川、大野、小滝、今井
17時	春よこい	4月1日～4月10日	全域
	ふるさと	4月11日～7月10日	
	夏の雲	7月11日～9月22日	
	カチューシャの唄	9月23日～2月3日	
	春よこい	2月4日～3月31日	

カ 安心メール

- ・概要 緊急情報等を電子メールで配信するシステム
- ・配信内容 火災、災害、注意、子育て情報、市からのお知らせ
- ・登録者数 13,445人（令和2年3月末日）
- ・配信回数 市民向け 延べ424回
（火災情報5、災害情報15、注意情報272、子育て情報53、市からのお知らせ79）

キ 生活応援アプリ

- ・概要 利用者がスマートフォンやタブレット端末にアプリをインストールして使用するシステム
- ・機能 ごみカレンダー、イベントカレンダー、子育て支援、安心メール通知、防災情報
- ・登録者数 2,333人(令和2年3月末日)

ク 出前講座

- 各課で行っている施策や制度の市民向け講座の内容を見直し、メニュー一覧表を作成(市ホームページで周知、5月10日・8月10日・11月10日・12月25日発行のおしらせばんで周知)
- ・講座内容 170種類
 - ・実施回数 253回(うちジオパーク関連 115回)
 - ・参加者総数 8,770人(うちジオパーク関連 4,997人)

(2) 広聴

ア 市長へのたより(ご意見直通便)

- ・市民が生みの声を直接市長に提言できるように、ハガキ・封書と電子メールによる「市長へのたより」を受け付けた。封書は、広報7月号に折り込み、全世帯に配布した。
- ・受理件数 80通(書面・ハガキ 59通、電子メール 21通)

イ 行政相談

- ・糸魚川地域：定例行政相談(行政相談委員 五十嵐公雄)
毎月第3火曜日 9:30~11:30 糸魚川地区公民館
- ・能生地域：定例行政相談(行政相談委員 杉ノ上速雄)
毎月第3水曜日 9:30~11:30 能生生涯学習センター
- ・青海地域：定例行政相談(行政相談委員 水莖芳英)
毎月第2火曜日 9:30~12:00 青海生涯学習センター

ウ パブリックコメント

市民の市政への参画促進のため「糸魚川市市民意見提出手続実施要綱」により実施

- ・実施件数 6件
糸魚川市駅北復興まちづくり計画第2回変更
糸魚川市立地適正化計画(変更案)
第2次糸魚川市一般廃棄物処理基本計画
第2次糸魚川市環境基本計画
第2期子ども・子育て支援事業計画
第2期糸魚川市まち・ひと・しごと創生総合計画
- ・実施結果 5人から14項目の意見が提出された
 - 提出された意見を計画に反映、または一部を反映することとしたもの 1件
 - 提出された意見が既に計画に記述済みのもの又は織り込み済みのもの 5件
 - 今回の計画には修正又は記述しないが、今後実施又は検討課題とするもの 2件
 - 今回の計画には反映しないこととするもの 6件

16 庁舎等整備

本庁舎設備修繕工事

工事名	工事概要(事業内容)	工事費(円)
総第2号 市本庁舎議場音声入力システム更新 工事 工事場所：本庁舎6階議場及び7階 放送室	制御操作卓更新 1式 マイク更新 4台	2,808,000
総第3号 市本庁舎空調・給水設備改修工事 工事場所：本庁舎2階機械室内	空調用冷温水ポンプ取替 2台 給水加圧ポンプユニット取替 1台	6,426,000

17 情報・通信

(1) 情報基盤整備工事

工事名	工事概要(事業内容)	工事費(円)
総第1号 上路地区光伝送路 移設工事 工事場所：市振	幹線光ケーブル撤去 架空 5 径間 (202.0m) 幹線光ケーブル新設 架空 5 径間 (203.0m) クロージャ－新設 1 台 幹線光ケーブル接続 2 箇所	1,111,646
総第4号 赤沢地区光伝送路 移設工事 工事場所：上出	幹線光ケーブル撤去 架空 6 径間 (152.0m) 幹線光ケーブル新設 架空 5 径間 (161.0m) クロージャ－新設 1 台 幹線光ケーブル接続 2 箇所	873,722
総第6号 赤沢地区光伝送路 移設工事(その2) 工事場所：清水山	幹線光ケーブル撤去 架空 7 径間 (280.0m) 幹線光ケーブル新設 架空 6 径間 (286.0m) 幹線光ケーブル移設 架空 2 径間 (82.0m) 幹線光ケーブル接続 2 箇所	1,148,754

(2) 加入状況

(単位：件)

区分	地上デジタル放送等(公共施設含む)
平成24年3月末	2,157
平成25年3月末	2,164
平成26年3月末	2,133
平成27年3月末	2,145
平成28年3月末	2,432
平成29年3月末	2,417
平成30年3月末	2,396
平成31年3月末	2,372
令和2年3月末	2,342

18 電 算

(1) 機器

系統	パソコン		帳票機器	
	種別	設置数(台)	種別	設置数(台)
住民情報系	ノート	180	プリンタ	26
			複合機	8
一般事務系	ノート	120	プリンタ	47
	デスクトップ	535	複合機	29
2系統	計	835	計	110

(2) 庁内情報システム

系統	システム数	サーバ設置場所		
		データセンター	庁舎内	端末内
住民情報系(住記・税・福祉等)	35	35	0	0
住民情報系データ連携	8	6	2	0
一般事務系(財務・人事等)	22	17	2	3
LGWAN 接続系	7	7	0	0
インターネット接続系	7	7	0	0
その他(各課業務系)	16	6	4	6
計	95	78	8	9

19 統計調査

(1) 基幹統計調査

統計調査名	調査日	所管省	調査方法	調査員数(人)	指導員(人)
工業統計調査	R1.6.1	経済産業省	全数	11	-
経済センサス - 基礎調査 -	R1.6~R1.11	総務省	全数	6	-
全国家計構造調査	R1.10~R1.11	総務省	標本	4	1
農林業センサス	R2.2.1	農林水産省	全数	166	11

(2) 統計要覧「統計いといがわ」の作成

- ・収録データ 21項目 132資料(112ページ)

(3) 統計調査員確保対策事業

登録調査員研修会の開催 令和元年12月18日

- ・内容 ア 各種表彰伝達
- イ 統計調査について
- ウ 令和2年国勢調査の概要(講師:新潟県統計課職員)
- ・参加者 21人

20 東日本大震災復興支援

避難者数

平成 31 年 4 月 1 日 ~ 令和 2 年 3 月 31 日 2 世帯 3 人

21 歴史的公文書収集状況

(1) 保存形態別数

区 分	計	フォルダ	ファイル
計	0	0	0

(2) 所属部署別数

区 分	計
計	0

(3) 保存期間別数

区 分	計
計	0

22 総合教育会議

(1) 委員 市長及び教育委員会

(2) 開催状況

会議名	開催日	議事
第 1 回	R2.2.19	・各種調査結果を踏まえた今後の対応について

23 新型コロナウイルス対策

(1) 会議開催状況

会議名	開催日
新型コロナウイルス感染症対策連絡会議（第 1 回）	R2.1.31
”（第 2 回）	R2.2.7
”（第 3 回）	R2.2.20
新型コロナウイルス感染症対策警戒本部（第 1 回）	R2.2.27
新型コロナウイルス感染症対策本部（第 1 回）	R2.2.28
”（第 2 回）	R2.3.2
”（第 3 回）	R2.3.3
”（第 4 回）	R2.3.4
”（第 5 回）	R2.3.5

会議名	開催日
新型コロナウイルス感染症対策本部（第6回）	R2.3.6
”（第7回）	R2.3.10
”（第8回）	R2.3.19
”（第9回）	R2.3.27

(2) 国内・県内発生状況

R2.1.15 国内初感染者確認（神奈川県）

R2.2.29 県内初感染者確認（新潟市秋葉区）

R2.3.31 現在 国内感染者数累計 1,953 例

県内感染者数累計 31 例

市内感染者数累計 0 例

(3) 学校休校

R2.3.3～3.24 市立小・中・特別支援学校臨時休校
（児童クラブ14か所を開設。昼食無償提供）

企 画 定 住 課

1 地域審議会

(1) 能生地域審議会(委員 18人)

ア 委員名簿(任期:令和元年7月1日~令和2年3月31日)

役 職 名	氏 名	備 考
会 長	黒 石 孝	糸魚川市文化協会
副 会 長	中 嶋 千 代 子	能生商工会
委 員	久 保 田 一 男	能生地域区長連絡協議会
〃	中 村 勝 男	能生地域区長連絡協議会
〃	池 田 正 夫	能生地域区長連絡協議会
〃	大 矢 弘	能生地域区長連絡協議会
〃	丸 山 龍	能生地域区長連絡協議会
〃	伊 藤 幸 雄	能生地域区長連絡協議会
〃	岩 崎 克 夫	能生地域区長連絡協議会
〃	久 保 田 長 門	糸魚川市観光協会能生支部
〃	池 亀 辰 也	糸魚川市認定農業者連絡協議会
〃	中 村 誠 次	上越漁業協同組合
〃	滝 川 久 幸	糸魚川市スポーツ協会
〃	大 貫 真	糸魚川市小中学校PTA連絡協議会
〃	椎 谷 一 幸	新潟県立海洋高等学校
〃	吉 川 大	社会福祉法人能生名立福祉会
〃	杉ノ上 速 雄	能生地区民生委員児童委員協議会
〃	老 野 生 一 義	糸魚川私立保育園連盟

イ 会議

開 催 日 令和元年8月2日

出 席 者 数 16人

協 議 題 ・会長及び副会長の選出について
 ・新市建設計画の進捗状況について
 ・地域審議会の終了について

(2) 糸魚川地域審議会(委員 18人)

ア 委員名簿(任期:令和元年7月1日~令和2年3月31日)

役 職 名	氏 名	備 考
会 長	金 子 澄 之	糸魚川地域連合区長会
副 会 長	田 邊 和 子	糸魚川市文化協会

役職名	氏名	備考
委員	丸山 武昭	糸魚川地域連合区長会
〃	源馬 幹一	糸魚川地域連合区長会
〃	山岸 廣	糸魚川地域連合区長会
〃	中村 一司	糸魚川地域連合区長会
〃	猪又 史博	糸魚川商工会議所
〃	龍見 和弦	糸魚川市観光協会糸魚川支部
〃	原 直樹	ひすい農業協同組合
〃	本間 寛道	一般社団法人糸魚川青年会議所
〃	金子 貴憲	連合新潟上越地域協議会糸魚川支部
〃	水島 喜代一	糸魚川市スポーツ協会
〃	猪又 則雄	糸魚川市コミュニティ活動協議会
〃	黒山 尚仁	糸魚川市小中学校PTA連絡協議会
〃	樋口 清博	一般社団法人糸魚川市医師会
〃	曾根 洋	糸魚川市民生委員児童委員連絡協議会
〃	中村 榮美子	糸魚川市ボランティア連絡協議会
〃	金子 裕美子	公益社団法人認知症の人と家族の会新潟支部

イ 会議

開催日 令和元年8月1日

出席者数 13人

協議題 ・会長及び副会長の選出について
 ・新市建設計画の進捗状況について
 ・地域審議会の終了について

(3) 青海地域審議会（委員18人）

ア 委員名簿（任期：令和元年7月1日～令和2年3月31日）

役職名	氏名	備考
会長	平野 拓二	青海町商工会
副会長	八木 稔	田海区協議会
委員	上野 良一	青海地域支館連絡協議会
〃	渡辺 二三夫	青海地域支館連絡協議会
〃	小野 垣勝男	青海地域支館連絡協議会
〃	横土 純	青海地域支館連絡協議会
〃	尾崎 毅	糸魚川市観光協会青海支部
〃	小野 信人	青海町漁業協同組合
〃	嶋田 優	デンカ株式会社青海工場

役職名	氏名	備考
委員	八木進	糸魚川市文化協会
〃	山岸欽也	糸魚川市スポーツ協会
〃	中島一平	田沢小学校PTA
〃	渡邊誠司	青海中学校PTA
〃	小野清隆	竹のからかい保存会
〃	山本習子	一般社団法人糸魚川市医師会
〃	松澤ハツエ	青海地区民生委員児童委員協議会
〃	岩澤梓	田沢幼稚園保護者会
〃	猪股千絵	青海幼稚園保護者会

イ 会議

- 開催日 令和元年8月6日
出席者数 11人
協議題 ・会長及び副会長の選出について
・新市建設計画の進捗状況について
・地域審議会の終了について

2 行政計画の策定・推進

(1) 総合計画実施計画の策定

- ア 計画期間 令和2年度～令和4年度
イ 策定期限 令和元年12月

(2) 辺地計画の変更

- ・辺地計画(山口) 令和2年度(議決年月日:令和2年3月23日)
- ・〃(外波・上路) 令和2年度(議決年月日:令和2年3月23日)
- ・〃(玉ノ木・市振) 令和2年度(議決年月日:令和2年3月23日)

3 土地利用

- (1) 新潟県大規模開発行為の適正化対策要綱に基づく開発行為の協議 2件
(事前協議 0件 ・ 変更協議 2件)
- (2) 国土利用計画法に基づく土地取引届出 0件

4 事務事業評価

(1) ソフト事業(平成30年度実施事業の事後評価)

- ア 評価対象事業数 267事業
(ア) 1次評価実施数 267事業
(イ) 2次評価実施数 267事業
(ウ) 3次評価実施数 27事業

イ 3次評価結果

	拡大拡充	業務改善	現状維持	統合縮小	休止廃止	要調整	民間	合計
事務事業数(件)	0	19	7	0	0	1	0	27
割合(%)	0.0	70.4	25.9	0.0	0.0	3.7	0.0	100.0

5 チーム糸魚川推進事業

(1) 活動

ア 糸魚川市全体のチームワークを高める活動

イ 糸魚川を知り、糸魚川に愛着を持つ活動

(2) 参加団体数

25団体(令和2年3月31日現在)

6 糸魚川応援隊事業

(1) 活動

ア メールマガジンでの情報発信

毎月10日・25日、号外2回 計26回配信

イ シーズンギフト抽選会の実施

回数	平成30年度		令和元年度	
	ギフト名	応募件数(件)	ギフト名	応募件数(件)
第1弾	塩もずく 1kg	14	ベニズワイガニ	30
第2弾	コシヒカリ 10kg	29		
第3弾	地酒セット	27		
第4弾	糸魚川産ズワイガニ	27		
	合計	97	合計	30

(2) 登録状況

5,580人(令和2年3月31日現在)

7 ふるさと糸魚川応援寄附金

用途	件数(件)	寄付金額(円)
ア ふるさとの魅力発信	68	1,880,000
イ ふるさとの地域づくり	89	2,367,190
ウ ふるさとの安全安心	148	4,723,000
エ 未来のひとづくり	187	4,800,000
オ ふるさとの伝統文化の継承・支援	32	640,000
カ 市長にお任せ	307	9,455,020
キ 【駅北大火】被災者支援と復旧・復興	506	10,549,000
ク ふるさとの活動支援	9	380,000
ケ 翡翠文学賞	21	195,000
計	1,367	34,989,210

8 シティプロモーション

(1) 糸魚川市シティプロモーション戦略の推進（計画期間 平成 30 年度～令和 2 年度）

- ア シティプロモーション戦略コンテンツの制作
 - (ア) 体験コンテンツ開発
 - (イ) コンセプトブック等プロモーション素材製作
 - (ウ) 雑誌、テレビのプロモート

イ 「翡翠文学賞」の書籍化

ウ おもしろ石コンテスト開催（文化振興課連携）
応募数 346 件

エ 石のガイド養成講座、試験（文化振興課連携）
受講者数 基礎編 5 回、98 人
 実習編 4 回、74 人
試験受験者数 受験者 45 人

9 地域振興

(1) 行政懇談会（市長が地区に出向いて、地区住民の意見を聴くもの）

開催日	団体名	開催場所	参加者数（人）
令和元年8月23日	糸魚川地域連合区長会	市役所	27
令和元年8月26日	下早川自治振興協議会	下早川地区公民館	31
令和元年8月28日	上南地区区長会	上南地区公民館	25
令和元年10月25日	上早川地域振興会	上早川地区公民館	51
令和元年11月8日	西海地区自治振興協議会	西海地区公民館	38
令和元年12月21日	根知振興協議会	根知地区公民館	28
令和元年12月25日	能生小泊地区	中瀬館	16
計	7団体		216

(2) 市長要望

	能生地域	糸魚川地域	青海地域	計
受付状況（地区）	4	19	6	29

(3) 地域担当者活動状況

（単位：回）

	会議出席	地区協議等	現地確認	地区要望	地域づくりプラン	その他	計
能生	34	13	65	6	27	8	153
糸魚川	55	37	24	14	68	26	224
青海	5	11	20	3	20	3	62
計	94	61	109	23	115	37	439

(4) 地縁団体による団体の認可等の状況

ア 認可団体数

（単位：団体）

前年度末における 認可団体数	令和元年度		今年度末における 認可団体数
	認可団体数	取消団体数	
47	0	0	47

イ 証明書交付状況

種別	認可証明書	印鑑登録証明書	計
件数（件）	15	2	17

(5) 集落支援員事業

配置人数 11人

ア 地域づくりの支援を目的に配置

項目	内容
配置人数	8人
配置地区	磯部・小泊、上南・島道、下早川、上早川、西海、根知、小滝、市振
活動内容	<ul style="list-style-type: none">・集落の巡回、見守り活動・地域や公民館等が実施する各種地域づくり活動の運営支援・各種団体との連携活動(憩いの場等の運営支援)・SNS等による情報発信

イ 駅北大火復興活動の支援を目的に配置

項目	内容
配置人数	2人
配置地区	被災地域を中心に活動(復興まちづくり情報センター)
活動内容	<ul style="list-style-type: none">・復興情報の発信活動 大火アーカイブ機能、月2回情報紙発行及び配布等・地域住民の集いの場の運営支援 サロンの運営や話し合い支援・相談活動 常時相談活動対応(生活相談、地域づくり、イベント運営他)・地域行事、各種会議に参加し情報収集や運営支援・SNS等による情報発信

ウ 空き家の有効活用活動の支援を目的に配置

項目	内容
配置人数	1人
配置地区等	糸魚川市全域で活動 (糸魚川商工会議所内(一社)空き家活用ネットワーク糸魚川)
活動内容	<ul style="list-style-type: none">・空き家の状況調査・空き家バンクへの登録PR活動・空き家購入希望者等への紹介活動・SNS等による空き家情報の発信・空き家活用ネットワーク糸魚川の活動支援(PR、相談会等)

(6) 地域おこし協力隊事業

配置人数 3人

出身地	神奈川県横浜市	新潟県上越市	千葉県柏市
配置日	平成30年4月1日	平成31年4月1日	令和元年6月1日
担当地区	糸魚川なりわいネットワーク	上南地区	駅北被災地区
担当業務	糸魚川なりわいネットワーク コーディネーター業務	地域振興業務	駅北大火復興支援業務
業務内容	・新商品、新サービス開発 ・販路の拡大 ・地域ブランドの創出	・地域づくり活動支援 ・山菜加工や農家レストランの活動支援	・駅北地域の復興支援とコミュニティの再生支援 ・市内のにぎわいづくり活動支援

(7) 若者の力による地域活性化交流事業

実施年数 (年目)	ワカチカ(通常分)			ワカチカ(復興分)		
	件数 (件)	事業費 (円)	補助金額(円)	件数 (件)	事業費 (円)	補助金額(円)
1	3	999,878	600,000	0	0	0
2	2	1,301,988	300,000	2	446,987	300,000
3	1	442,316	100,000	1	141,734	100,000
4	2	1,139,167	200,000	0	0	0
5	0	0	0	0	0	0
計	8	3,883,349	1,200,000	3	588,721	400,000

(8) まちづくりパワーアップ事業

	事業種別	件数(件)	事業費(円)	補助金額(円)
1	地域の特色を生かした事業	1	1,067,026	500,000
2	人材育成事業	1	1,608,697	804,000
3	地域活性化を図るイベント事業	1	1,366,223	500,000
4	芸術文化の継承又はスポーツの振興を目的とする交流事業	0	0	0
5	地域資源を生かした特産品等の研究開発を図るソフト事業	0	0	0
6	地域づくり活動に結びつく施設又は設備の整備に関する事業	0	0	0
7	生活環境の向上に結びつく社会貢献活動の促進を図る事業	0	0	0
	計	3	4,041,946	1,804,000

(9) 大学等連携集落活性化事業

	事業重点項目	活動地区	大学名	件数 (件)	事業費 (円)	補助金額 (円)
1	集落地域活性化施策を提案するための調査研究	-	-	0	0	0
2	集落地域の住民と市外都市部住民との体験交流	筒石区、小泊地区	東京海洋大学	1	409,320	220,000
		小滝地区	新潟大学	1	711,888	280,000
3	集落地域の行事、祭及び共同作業の支援	市内	早稲田大学 ボランティアセンター	1	967,542	338,000
4	集落地域の資源を生かした特産品等の研究開発	-	-	0	0	0
計				3	2,088,750	838,000

(10) 地区集会施設整備助成事業

事業種別	件数(件)	施設名	事業費(円)	補助金額(円)
新築等	0	-	0	0
修繕等	12	山之坊地区公民館、鬼伏集落開発センター、緑町会館、中央区会館、押上公会堂、竹ヶ花公民館、平区公民館、寺島区民会館、蓮台寺公会堂、寺町会館、大和川自治会館、田伏会館	29,333,216	11,054,000
耐震診断	0	-	0	0
耐震改修	0	-	0	0
災害復旧	0	-	0	0
災害対応	1	大洞区集会施設代替施設レンタル	269,500	242,000
計	13	-	29,602,716	11,296,000

(11) 地域プロジェクトモデル事業

実績 0件

(12) 地域生き生き集落サポーター事業

ア 地域生き生き集落サポーター登録者数 139人

イ 活動状況

	開催日	集落	作業内容	参加者数(人)
1	令和元年6月22日	瀬野田	そば畑の草刈り	9

(13) 地域づくり活動支援事業

ア 地域づくりプラン策定事業

	実施地区名	事業費(円)	補助金額(円)
1	田 沢	215,796	215,000
2	能生小泊	200,798	200,000
計	2地区	416,594	415,000

イ 地域づくりプラン実現事業

	実施地区名	事業費(円)	補助金額(円)
1	磯 部	636,477	636,000
2	能 生	1,003,835	946,000
3	西能生	485,077	485,000
4	小 滝	375,872	352,000
5	根 知	805,464	784,000
6	上早川	510,678	435,000
7	下早川	721,490	721,000
8	西 海	802,011	798,000
計	8地区	5,340,904	5,157,000

(14) 地域づくり加速化事業

ア 地区懇談会開催運営委託

地域課題等の拾い出しや解決のためのアイデアを出し合うワークショップ

実績 0件

イ ワークショップ企画運営業務委託

(ア) 地域づくりプラン策定

地域づくりプラン策定のためのワークショップ

	派遣地区	回数(回)	延べ参加者数(人)
1	寺町区	11	240

(1) みらいづくり交流会

自主自立の地域づくり活動に動き出すための交流・研修会

開催日	実施内容	参加者数(人)
-	地域づくりプラン事例発表、各種補助事業事例発表、人材交流会ワークショップを計画していたが、新型コロナウイルス感染防止の為、中止	-

ウ 地域リーダー育成事業

地域づくり活動を牽引する若者の「地域リーダー」を育成するための講座等。

(ア) 地域人材力活性化交流会(系JAM)

開催日	実施内容	参加者数(人)
令和元年9月7日	DIY椅子づくり、系JAMトーク、茶話会	26
令和元年11月21日	誰でも食べられるお菓子(食のバリアフリー)の講話と茶話会	13
令和2年2月4日	ミライト発展拡大交流会 (イルミネーションイベントの企画運営を通じた交流)	24
令和2年2月11日	ハッピーバレンタイン大作戦 (誰でも食べられるお菓子作りを通じた交流)	28
計		91

(イ) 地域リーダー養成講座

開催日	実施内容	参加者数(人)
令和元年12月14日~15日	糸魚川縦断計画(市振から筒石へ歩く) ゲストとの対話、「職を創る」ワークショップ	20

(15) 一般コミュニティ助成事業

(一財)自治総合センター

事業主体	事業内容	事業費(円)	補助金額(円)
須沢地区自治会	コミュニティ活動備品の整備	2,514,564	2,500,000

(16) 地域活性化支援資金融資事業

平成30年度末現在高		貸付		償還		令和元年度末現在高	
件数(件)	金額(千円)	件数(件)	金額(千円)	件数(件)	金額(千円)	件数(件)	金額(千円)
0	0	0	0	0	0	0	0

(17) コミュニティ活動活性化支援事業

コミュニティ推進事業補助金

補助金額 420,833円(8団体)

交付団体 ・西山ふるさと育栄会 ・湯川内地域づくり推進委員会
・梶屋敷コミュニティ姥川会 ・住みよい西海をつくる会
・大野地区コミュニティ推進協議会 ・東能生さわやか会
・高倉地区を考える会 ・藤崎カエル会

10 婚活支援

(1) 縁結びハッピーコーディネート事業

ア ハッピー出会い創出事業

事業種別	件数 (件)	参加者数 (人)	事業費 (円)	補助金額 (円)
結婚希望者を対象とする男女の出会いの場を創出するイベント等	2	52	402,451	169,000
独身男女の親族を対象とするイベント等	0	0	0	0
計	2	52	402,451	169,000

イ 縁結びコーディネート事業

縁結びコーディネーター

(ア) 登録者数 5人(令和2年3月31日現在 男性3人 女性2人)

(イ) 連絡会議

第1回 令和元年7月5日

第2回 令和元年10月23日

(ウ) 縁結び事業謝礼金対象 0人

ウ 結婚相談所入会支援事業

新潟県婚活マッチングシステム「“ハートマッチ”にいがた」

		支援状況
新規入会者支援数(人)	男性	2
	女性	2
	計	4
手数料(円)		20,000

11 移住定住促進

(1) 支援制度を利用した移住者の状況

事業名	移住者数(人)		
	合計	Uターン者	Iターン者
地域おこし協力隊	2	0	2
移住サポーターによる生活のサポート	2	0	2
糸魚川で暮らす働く応援プロジェクト事業(インターンシップ)	1	0	1
移住体験事業(セミオーダー型、短期滞在型、交通費補助)	2	0	2
地方創生移住支援事業(移住・就業支援金)	0	0	0
糸魚川ジオパーク匠の里創生事業	0	0	0
UIターン修学資金返済支援事業	19	14	5
UIターン促進賃貸住宅家賃補助事業	24	5	19
空き家活用事業(空き家バンク、取得補助、改修補助)	23	0	23
大学生等地元定着促進新幹線通学応援事業	0	0	0
複数制度利用者	9	0	9
合計	64	19	45

(2) ふるさと同窓会応援事業

ア 実施件数 62件

イ 補助対象者数 2,581人(市内1,553人、市外1,028人)

ウ 補助金額 2,525,000円

エ 事業費 21,536,167円

オ 開催状況

(ア) 学校別 小学校7件(11.3%)、中学校41件(66.1%)、高校14件(22.6%)

(イ) 年代別 20代5件(8.1%)、30代4件(6.5%)、40代6件(9.7%)

50代10件(16.0%)、60代15件(24.2%)、70代17件(27.4%)

80代0件(0%)、複数年代5件(8.1%)

(3) つながる若者応援事業

ア つながる若者応援事業補助金

事業種別	件数 (件)	参加者数 (人)	参加者のうち 若者(人)	事業費 (円)	補助金額 (円)
複数の企業等が主催者となって 開催する交流会	1	50	45	402,270	45,000
上記以外	0	0	0	0	0
計	1	50	45	402,270	45,000

新型コロナウイルス感染症拡大防止のため、1件中止

イ つながる若者応援セミナー

新型コロナウイルス感染症拡大防止のため中止

(4) 移住定住促進事業

ア 移住相談会

	規模	開催日 開催場所	相談会、セミナー名	来場者数 (人)	市相談者数 (人)
1	県	令和元年7月7日 東京交通会館	にいがたU・Iターンフェア	191	9
2	全国	令和元年7月27日 大阪天満橋 OMM ビル	おいでや！いなか暮らしフェア 2019(ふるさと回帰フェア in 大阪)	3,221	24
3	県	令和元年9月1日 東京交通会館	にいがた暮らしセミナー	20	4
4	全国	令和元年9月7日~8日 東京交通会館	ふるさと回帰フェア 2019 (8日の東日本エリアに出展)	8日のみ 4,360	8日のみ 31
5	市	令和元年11月3日 東京交通会館	4市合同首都圏U・Iターンフェア (糸魚川、魚沼、五泉、佐渡)	38	8
6	県	令和元年11月17日 東京交通会館	にいがたU・Iターンフェア	305	13
7	県	令和元年11年30日 マイドームおおさか	にいがた暮らしセミナー	15	2
8	全国	令和2年1月26日 東京ビッグサイト	JOIN 移住・交流&地域おこしフェア 2020	8,300	43
計				16,450	134

イ 移住サポーター

- (ア) 登録者数 9人(令和2年3月31日現在 男性6人 女性3人)
- (イ) 連絡会議 第1回 令和元年7月1日
第2回 令和元年11月8日
- (ウ) 移住相談会等への協力 2回 延べ2人
- (エ) サポート実施移住者数 2人
- (オ) 謝礼金対象移住者数 0人

ウ Iターン人材誘致業務委託

- (ア) 業務内容 首都圏フリーランスのクリエイティブ人材を対象に、移住体験ツアーを企画・運営
- (イ) 事業費 297,000円
- (ウ) 参加者数 8人

(5) 糸魚川で暮らす働く応援プロジェクト事業

ア 滞在型インターンシップ

- (ア) 事業費 347,708円
- (イ) 受入人数 4人

(ウ) 受入先 根知地区、糸魚川地区、小滝地区ほか

(I) 研修日数 14日

月	体験メニュー	研修日数(日)	
8	酒造り体験(座学・フィールドワーク)	1	12
	コミュニティスペース運営体験、夏祭り参加	1	
	農業体験	1	
	漁師体験	1	
	サザエファーム、昼セリ市見学	1	
	テレワーク体験	1	
	地域交流、フィールドワーク、伝統芸能行事体験	6	
3	小滝地区山菜活用体験	1	2
	小滝地区地域づくり活動体験	1	

イ 移住者受入体制づくり事業

(ア) 業務名 移住者受入体制づくり研修業務委託

(イ) 事業費 88,000円

(ウ) 対象地区 根知地区、小滝地区

新型コロナウイルス感染症拡大防止のため中止

ウ 移住体験事業

(ア) セミオーダー型移住体験ツアー

	開催日	体験内容	参加者数 (人)
1	令和元年8月14日	糸魚川・大野地区子育て施設等見学、移住相談	2
2	令和元年9月20日～23日	つむぎ日和視察、移住体験交流施設見学、根知地区フィールドワーク、地域交流、移住相談	3
3	令和元年9月21日～23日	つむぎ日和視察、移住体験交流施設見学、根知地区フィールドワーク、地域交流、移住相談	2
4	令和元年11月7日～8日	小滝地区山菜採取加工、移住者交流、地域交流、移住相談	1
5	令和2年1月14日～15日	根知地区賽の神体験(準備含む)、地域交流、移住相談	2
6	令和2年2月10日～12日	根知地区冬の暮らし体験、地域交流、移住相談	1
7	令和2年2月28日～ 3月1日	小滝地区山菜加工、地域交流、移住相談	1
計			12

(イ) 移住体験短期滞在者宿泊支援

- a 契約施設数 8 施設
- b 利用者数 延べ 70 人
- c 委託料 228,000 円

(ウ) 移住体験交通費補助

- a 件数 15 件
- b 補助金額 139,000 円

(6) 地方創生移住支援事業（移住・就業支援金）

ア 概要 東京 23 区在住者又は東京圏在住で東京 23 区への通勤者が糸魚川市内に移住し、中小企業等（県が定めるマッチング支援対象企業）に就職した場合に、移住支援金として最大 1,000 千円（家族 1,000 千円、単身 600 千円）を支給する。

イ 実績 0 件

(7) ふるさとリバイバル 25 事業

ア 実行委員会

- (ア) 実行委員 25 歳市民、25 歳市職員 計 22 人
- (イ) 開催回数 28 回

イ ふるさとリバイバル 25

- (ア) 開催日 令和元年 12 月 30 日
- (イ) 開催場所 割烹 魚がし
- (ウ) 参加者数 126 人（実行委員含む）
- (エ) 補助金額 1,000,000 円（総事業費 1,320,001 円）

(8) 糸魚川ジオパーク匠の里創生事業

ア 募集期間 平成 31 年 4 月 26 日から令和元年 10 月 31 日まで

イ 事業

開催日	イベント名 (会場)	内容	参加者数 (人)
令和元年 6 月 15 日～16 日	移住体験・現地交流イ ベント (根知地区)	・ハンドメイドマーケットに登録している手づ くり作家を対象に移住体験イベントを開催 ・市内外の手づくり作家との交流をサポート	6
令和元年 8 月 26 日	首都圏コミュニティ 創出イベント (東京都江東区内)	・首都圏で活躍するクリエイティブ人材を対象 に糸魚川ならではの地域資源・人・企業を紹 介し、糸魚川ファンコミュニティを創出する イベントを開催	29
令和元年 12 月 22 日	クリエイター交流会 (共場糸魚川 commons ほか)	・ものづくりと芸術による活力あるまちづく りを推進するため、交流会を開催 ・外部クリエイティブ人材を招聘し、先進事例 を学ぶセミナーを開催	23

ウ 工事

工事名	工事概要	工事費(円)
企第1号 移住体験交流施設排水設備改修工事 (工事場所:東中地内)	洋風便器取替、不凍水栓柱設置 一式 排水管設置工事 一式 コンクリート舗装 A=69.1㎡	2,091,960

(9) UIターン修学資金返済支援事業

補助申請歴 (年目)	区分	修業年限 (年)	親子の分割	件数 (件)	補助金額 (円)	計 (円)
4	Uターン者	4	有	2	640,000	960,000
		2	無	1	160,000	
			有	1	160,000	
3	Uターン者	4	無	4	952,000	1,957,000
			有	1	320,000	
		3	無	2	361,000	
		2	無	3	324,000	
2	Uターン者	4	無	7	2,170,000	3,554,000
			有	3	960,000	
		2	無	3	424,000	
1	Uターン者	6	有	1	480,000	2,973,000
		4	無	5	931,000	
		3	無	1	240,000	
		2	無	6	917,000	
	Iターン者	4	無	1	165,000	
		3	無	1	240,000	
計				42	9,444,000	

(10) UIターン促進賃貸住宅家賃補助事業

区分	件数(件)	補助金額(円)
継続	16	3,452,000
新規	13	2,756,000
計	29	6,208,000

(11) 空き家活用事業

ア 空き家情報提供制度(空き家バンク)

平成29年8月1日より、空き家情報提供制度(空き家バンク)の運営を一般社団法人空き家活用ネットワーク系魚川(通称:いえかつ系魚川)に移行。

(ア) 一般社団法人空き家活用ネットワーク系魚川空き家登録状況 (単位：件)

区分	能生地域	糸魚川地域	青海地域	計
前年度未登録件数	17	31	14	62
新規登録件数	11	26	6	43
再登録件数	0	2	1	3
登録抹消件数	7	19	9	35
うち賃貸・売買成約件数	7(5)	19(17)	9(9)	35(31)
令和2年3月31日時点登録件数	21	40	12	73

()は、賃貸・売買成約件数のうち制度を通じた成約件数

(イ) 一般社団法人空き家活用ネットワーク系魚川利用希望者登録状況

区分	市内	市外	業者	計
空き家利用登録者数 (人)	47	41	1	89

(ウ) 一般社団法人空き家活用ネットワーク系魚川空き家無料相談会

相談者の区分	市民	市外者	計
空き家所有者 (人)	2	4	6
空き家を探している人 (人)	4	9	13

イ 空き家活用関連補助事業

事業名	件数(件)	補助金額(円)
空き家家財道具等処分事業補助金	12	1,111,000
UIターン促進空き家取得支援事業補助金	0	0
UIターン促進空き家改修事業補助金	6	2,734,000
空き家バンク運営費補助金	1	1,500,000

(12) 大学生等地元定着促進新幹線通学応援事業

	利用駅名	金沢駅	新高岡駅	富山駅	上越妙高駅	長野駅	佐久平駅	計
継続	件数(件)	2	1	3	0	1	1	8
	補助金額(円)	717,000	328,000	802,000	0	470,000	467,000	2,784,000
新規	件数(件)	5	0	4	1	0	0	10
	補助金額(円)	2,113,000	0	1,153,000	172,000	0	0	3,438,000
合計	件数(件)	7	1	7	1	1	1	18
	補助金額(円)	2,830,000	328,000	1,955,000	172,000	470,000	467,000	6,222,000

財 政 課

1 行政改革推進事業

(1) 第3次行政改革大綱・実施計画の推進

ア 第3次行政改革大綱

- (ア) 基本方針 コスト・スピード・成果を重視した行政経営
 取組の視点1 行政サービスの向上
 取組の視点2 健全な行財政運営
 取組の視点3 職員の意識改革と効率的で質の高い組織運営

(イ) 推進項目

- 1 市民目線に立った行政サービスの向上
- 2 民間委託・民営化の推進
- 3 事務・事業の改善と変革
- 4 公共施設の総合的かつ計画的な管理
- 5 健全な行財政運営
- 6 職員の意識改革と効率的で質の高い組織運営

(ロ) 計画期間 平成29年度から令和3年度までの5か年

イ 第3次行政改革実施計画

(ア) 実施計画の構成

推進項目（個別計画）ごとに取組項目を定め、目指す姿、計画期間、成果目標と、年度ごとの計画や進捗状況を明示・公表するとともに、市議会に報告を行う。

(イ) 推進体制（進捗管理）

行政改革推進本部を中心として、全職員が意識を新たに一丸となって着実な取組を推進する。具体的な取組計画や目標達成時期を設定し、PDCAサイクルにより進捗管理を行い、適宜、見直しを行いながら進める。

ウ 糸魚川市行政改革推進委員会

(ア) 委員名簿

（任期：平成30年6月5日～令和3年3月31日）

役 職 名	氏 名	備 考
会 長	齋藤 伸一	糸魚川地域連合区長会
副 会 長	池田 正夫	能生地域区長連絡協議会
委 員	渡辺二三夫	青海地域支館連絡協議会
〃	北村 雄一	糸魚川商工会議所
〃	大貫 慶一	能生商工会
〃	藤原 克朗	デンカ株式会社
〃	早川 正明	糸魚川信用組合
〃	木島 嵩善	一般社団法人糸魚川青年会議所
〃	長谷川仁基	連合新潟上越地協糸魚川支部
〃	八木 章	公募

(イ) 推進委員会の開催状況

- a 第1回推進委員会（令和元年9月4日）
 - ・令和元年度実施計画取組項目の取組について

- b 第2回推進委員会（令和元年11月21日）
 - ・令和元年度推進項目（上半期）の取組状況について
 - ・令和2年度実施計画取組項目の検討

- c 第3回推進委員会（令和2年3月4日）
 - ・令和元年度推進項目の取組状況及び令和2年度実施計画について
 - ・令和元年度系魚川市行政改革推進委員会の答申について

2 財 政

(1) 会計別決算状況

(単位：千円)

会計別 区分		一 般	国 民 健 康 保 険	国 民 健 康 保 険 診 療 所	後 期 高 齢 者 療 養 医 生	介 護 保 険	有 線 テ レ ビ
当初予算額(ア)		30,700,000	3,924,900	217,100	1,183,100	5,845,800	72,500
前年度繰越額(イ)		1,742,282	0	0	0	0	0
補正額(ウ)		3,143,168	59,277	2,177	881	59,430	0
予算現額 (ア) + (イ) + (ウ)		35,585,450	3,984,177	214,923	1,183,981	5,905,230	72,500
歳入決算額(エ)		32,817,497	4,584,856	208,324	1,158,598	5,872,166	76,261
歳出決算額(オ)		31,168,698	3,875,557	208,324	1,148,761	5,687,475	68,727
歳入歳出差引額 (エ) - (オ) = (カ)		1,648,799	709,299	0	9,837	184,691	7,534
翌年度 へ繰越 すべき 財 源 (キ)	継続費繰次繰越額	0	0	0	0	0	0
	繰越明許費繰越額	615,230	0	0	0	0	0
	事故繰越し繰越額	5,112	0	0	0	0	0
	計	620,342	0	0	0	0	0
実質収支額(カ) - (キ)		1,028,457	709,299	0	9,837	184,691	7,534

会計別 区分		学 校 給 食	集 合 支 払
当初予算額(ア)		188,200	689,000
前年度繰越額(イ)		0	0
補正額(ウ)		0	0
予算現額 (ア) + (イ) + (ウ)		188,200	689,000
歳入決算額(エ)		160,639	530,383
歳出決算額(オ)		160,145	530,383
歳入歳出差引額 (エ) - (オ) = (カ)		494	0
翌年度 へ繰越 すべき 財 源 (キ)	継続費繰次繰越額	0	0
	繰越明許費繰越額	0	0
	事故繰越し繰越額	0	0
	計	0	0
実質収支額(カ) - (キ)		494	0

(2) 地方交付税

ア 普通交付税

(単位：千円)

区 分	令和元年度(ア)	平成30年度(イ)	増減(ア) - (イ)	備 考
基準財政需要額	13,386,717	13,411,624	24,907	
基準財政収入額	6,262,000	6,116,001	145,999	
交付基準額	7,124,717	7,295,623	170,906	
交付決定額	7,112,928	7,295,623	182,695	

イ 特別交付税

(単位：千円)

区 分	令和元年度(ア)	平成30年度(イ)	増減(ア) - (イ)	備 考
交付決定額	1,051,988	1,042,936	9,052	

(3) 市債発行内訳

[補1]...国の平成30年度補正予算(第1号)に係るもの

[補2]...国の平成30年度補正予算(第2号)に係るもの

[補3]...国の令和元年度補正予算(第1号)に係るもの

(単位：千円)

起債区分	予算区分	起債額	借入先	利率	償還期間	事 業
一般会計 計		7,158,500		%	年	
1 公共事業等		433,000				
	各種災害関連	92,700				
	農林水産	51,800	北越銀行	0.18	25	(30年度繰越分) 大和川漁港海岸潜堤整備 51,800
	農林水産	3,800	財務省	0.03	15	(30年度繰越分) 県営中山間地域総合農地防災(釜沢用水)[補2] 1,400
	農林水産					農業水利施設点検調査・計画(藤崎、東中)[補2] 2,400
	農林水産	20,100	財務省	0.3	-	(起債前借分) 大和川漁港海岸潜堤整備 16,000
	農林水産					海岸保全施設長寿命化 800
	土木					急傾斜地崩壊対策(寺地) 3,300
	農林水産	17,000	財務省	0.08	15	(R元年度分) 県営中山間地域総合農地防災(釜沢用水) 12,600
	農林水産					農業水利施設点検調査・計画 4,400
	農業農村整備	52,900				
	農林水産	14,700	財務省	0.03	15	(30年度繰越分) 県営農地環境整備(赤沢)[補2] 14,700
	農林水産	38,200	財務省	0.08	-	(起債前借分) 県営農地環境整備(大和川) 2,700
	農林水産					県営農地環境整備(千本坂) 11,800
	農林水産					県営農地環境整備(赤沢) 19,200
	農林水産					県営経営体育成基盤整備(東海) 4,500
	林道	11,200				
	農林水産	11,200	財務省	0.03	15	(30年度繰越分) 入山線[補2] 11,200

起債区分	予算区分	起債額	借入先	利率	償還期間	事業
道路-排水施設等		138,300				
		80,800	財務省	0.003	10	(30年度繰越分)
	土木					万代屋裏中小路線(復興) 9,100
	土木					観音堂小路線(復興) 2,900
	土木					無電柱化推進(復興) 44,000
	土木					堀割線[補2] 14,600
	土木					下早川アワラ西側線[補2] 6,800
	土木					仙納筒石線[補2] 3,400
	土木	3,900	糸魚川信用組合	0.24	10	(R元年度分) 融雪施設整備(糸魚川地域) 3,900
	土木	7,000	財務省	0.005	-	(起債前借分) 融雪施設整備(糸魚川地域) 7,000
土木	46,600	財務省	0.08	-	(起債前借分) 堀割線 5,300 無電柱化推進(復興) 41,300	
都市計画		137,900				
	土木	95,400	財務省	0.003	10	(30年度繰越分)
	土木					にぎわい創出広場等整備(復興) 91,700
	土木					鉄道資産活用(復興) 3,700
	商工	3,700	糸魚川信用組合	0.3	10	(30年度繰越分) 本町通り雁木整備促進 3,700
商工	38,800	財務省	0.08	-	(起債前借分) 本町通り雁木整備促進(復興) 11,700 防災広場整備(復興) 13,400 鉄道資産活用(復興) 13,700	
2 災害復旧事業		115,700				
現年補助災害		109,600				
災害復旧	300	糸魚川信用組合	0.3	10	(29年度事故繰越分) 農業用施設 300	
災害復旧	18,300	財務省	0.003	10	(30年度繰越分) 道路 16,300 農地 2,000	
災害復旧	91,000	糸魚川信用組合	0.19	10	(R元年度分) 道路[補3] 42,200 農地[補3] 34,700 農業用施設[補3] 10,900 林道[補3] 3,200	
過年補助災害		2,200				
災害復旧	100	財務省	0.003	10	(30年度繰越分) 農業用施設[補2] 100	
災害復旧	2,100	糸魚川信用組合	0.24	10	(R元年度分) 林道[補3] 2,100	

起債区分	予算区分	起債額	借入先	利率	償還期間	事業
単独補助災害		3,900				
	災害復旧	2,500	糸魚川信用組合	0.24	10	(R元年度分) 道路 2,500
	災害復旧	1,400	財務省	0.005	-	(起債前借分) 道路 1,400
3 学校教育施設等整備事業	教育 教育	143,500	財務省	0.002	10	(30年度繰越分) 小学校空調設備整備[補1] 101,300 中学校空調設備整備[補1] 42,200
4 一般補助施設整備等事業	農林水産	4,900	糸魚川信用組合	0.24	10	(R元年度分) 農地耕作条件改善 4,900
5 施設整備事業(一般財源化分)	消防	9,300	全国市有物件共済	0.002	5	(R元年度分) 消防団積載車整備 9,300
6 緊急防災・減災事業		184,600				
	消防	4,900	地方公共団体金融機構	0.003	10	(30年度繰越分) 海水・用水等活用(復興) 4,900
	消防 消防 消防	157,700	地方公共団体金融機構	0.005	10	(R元年度分) 防災行政無線整備 128,700 防火水槽整備 19,900 海水・用水等活用(復興) 9,100
	消防	20,500	糸魚川信用組合	0.19	10	(R元年度分) 避難路等整備 20,500
	消防	1,500	糸魚川信用組合	0.24	5	(R元年度分) 災害情報共有化システム 1,500
7 公共施設等適正管理推進事業	土木	4,300	地方公共団体金融機構	0.005	10	(R元年度分) 道路ストック修繕 4,300
8 緊急自然災害防止対策事業	農林水産 農林水産	11,300	地方公共団体金融機構	0.005	10	(R元年度分) 小規模補助治山(小滝、大洞、上野) 7,900 県単林道(入山吹原線、花立線) 3,400
9 辺地対策事業		49,300				
	土木	400	財務省	0.003	10	(30年度繰越分) 仙納筒石線 400
	農林水産 商工 商工 土木 教育	48,900	財務省	0.005	-	(起債前借分) 林道橋保全対策(かつら橋) 4,100 シーサイドバレースキー場 18,700 シャルマン火打スキー場 4,400 前坂線 10,000 名勝親しらず整備 11,700

起債区分	予算区分	起債額	借入先	利率	償還期間	事業		
10 過疎対策事業		4,275,000						
(ハード事業分)	民生	91,200	財務省	0.005	12	(30年度繰越分)		
	農林水産					ビーチホールまがたま大規模修繕	14,900	
	土木					林道橋保全対策	4,500	
	土木					大和川海浜線	8,400	
	土木					大排水路線	5,100	
	土木					防災水利取水施設整備(復興)	3,400	
	土木					橋りょう長寿命化修繕	15,900	
	土木					名引山テニスコート	20,300	
	教育					市民総合体育館	18,700	
	衛生	9,900	財務省	0.03	12	(R元年度分)		
						診療所開設等支援	9,900	
	総務	民生 衛生 衛生 衛生 農林水産 農林水産 土木 土木 土木 土木 土木 消防 消防 消防 教育 教育 教育	4,063,100	財務省	0.02	-	(起債前借分)	
							えちごトキめき鉄道支援	49,600
							民営保育所等整備	3,500
							次期ごみ処理施設整備	3,715,400
							次期一般廃棄物最終処分場整備	100,900
斎場大規模修繕							12,000	
農道橋保全対策							2,400	
林道橋保全対策							2,500	
除雪機械整備							25,700	
下早川アワラ西側線							3,200	
大和川海浜線							15,100	
雨水幹線取水施設整備(復興)							4,200	
橋りょう長寿命化修繕							5,300	
消防団施設整備(下早川分団拠点化)							21,900	
消火栓整備							3,100	
消火栓整備(復興)							1,100	
消防団積載車整備							7,600	
大和川小学校改修	8,900							
能生中学校改修	55,000							
市振支館	4,900							
青海総合文化会館改修	20,800							
(ソフト事業分)	総務 総務 民生 民生 衛生 衛生 衛生 土木	110,800	財務省	0.03	12	(R元年度分)		
						地域づくり活動支援	4,000	
						地域集会施設整備助成	6,000	
						障害者タクシー・ガソリン代助成	5,000	
						高齢者おでかけ支援	5,000	
						医師確保対策	20,000	
						研修医受入支援	10,000	
						子ども医療費助成	49,400	
						街路灯等設置	11,400	

起債区分	予算区分	起債額	借入先	利率	償還期間	事業
11 合併特例事業		910,300				
	合併特例	10,200	富山第一銀行	0.14	10	(30年度繰越分) えちごトキめき鉄道新駅設置 10,200
	合併特例	150,000	市町村振興協会	0.2	20	(R元年度分) 健康づくりセンタープール整備 150,000
	合併特例	714,400	北越銀行	0.15	20	(R元年度分) 健康づくりセンタープール整備 714,400
	合併特例	32,200	糸魚川信用組合	0.19	10	(R元年度分) 公共駐車場整備 8,500
	合併特例					健康づくりセンタープール整備(外構・舗装) 12,500
	合併特例					えちごトキめき鉄道新駅設置 11,200
	合併特例	3,500	糸魚川信用組合	0.24	5	(R元年度分) 克雪地域づくり除雪機貸与 3,500
12 臨時財政対策債		601,800				
	臨時財政対策	442,300	財務省	0.005	20	(R元年度分) 臨時財政対策債 442,300
	臨時財政対策	159,500	地方公共団体金融機構	0.005	20	(R元年度分) 臨時財政対策債 159,500
13 借換債		415,500				
	借換		ゆうちょ銀行	0.18 (借換前 1.483)	5	H10繰越 義務教育施設整備(根知小) 28,900
	借換		糸魚川信用組合	0.3 (借換前 1.481)	10	H20繰越 一般単独(北陸新幹線建設費負担金) 2,000
	借換		北越銀行	0.2 (借換前 1.481)	8	H21 義務教育施設整備(大野小) 7,300
	借換		北越銀行	0.15 (借換前 1.400)	10	H21 一般単独(北陸新幹線建設費負担金) 161,600
	借換		富山第一銀行	0.14 (借換前 1.420)	10	H21 地方道路等整備(駅南線、6路線) 12,800
	借換		北越銀行	0.18 (借換前 1.400)	10	H21 合併特例(能生消防分署) 87,700
	借換		富山第一銀行	0.139 (借換前 1.420)	10	H21 合併特例 (健康づくりセンター、能生事務所、能生生涯学習センター) 18,100
	借換		糸魚川信用組合	0.15 (借換前 1.400)	10	H21 合併特例 (姫川コミュニティスポーツセンター) 97,100

(4) 市債現在高

(単位：千円)

区 分	H30年度末 現在高	R元年度中増減		R元年度末 現在高	R元年度 利子支払額	備考
		借入金	元金償還金			
1 普 通 債	16,860,803	5,327,800	2,000,819	20,187,784	100,071	
(1) 総 務	581,763	59,600	114,925	526,438	4,124	
(2) 民 生	345,636	28,400	15,872	358,164	348	
(3) 衛 生	1,378,797	3,917,600	37,246	5,259,151	2,038	
(4) 労 働	8,200	0	0	8,200	1	
(5) 農 林 水 産	1,551,225	183,200	170,598	1,563,827	13,418	
(6) 商 工	596,070	38,500	76,922	557,648	802	
(7) 土 木	5,102,340	573,200	695,214	4,980,326	39,739	
(8) 公 営 住 宅	605,526	0	67,061	538,465	6,663	
(9) 消 防	2,960,486	227,600	301,838	2,886,248	8,933	
(10) 教 育	3,730,760	299,700	521,143	3,509,317	24,005	
2 災 害 復 旧 債	356,289	115,700	30,775	441,214	456	
(1) 補 助	345,459	111,800	30,660	426,599	453	
(2) 単 独	10,830	3,900	115	14,615	3	
3 そ の 他 債	22,293,660	1,715,000	2,218,526	21,790,134	128,656	
(1) 減 税 補 て ん	124,023	0	27,653	96,370	399	
(2) 臨 時 財 政 対 策	11,356,003	601,800	830,548	11,127,255	48,636	
(3) 減 収 補 て ん	10,656	0	5,324	5,332	40	
(4) 合 併 特 例	10,802,978	1,113,200	1,355,001	10,561,177	79,581	
合 計	39,510,752	7,158,500	4,250,120	42,419,132	229,183	

(5) 一時借入金の状況

借 入 期 間	借 入 額 (千円)	利 子 (円)	備 考
2. 3.30 ~ 2. 4. 2	1,300,000	21,369	

(6) 基金繰替運用の状況

運用上限額 (千円)	運 用 額 (千円)	利 率 (%)	運 用 期 間	日 数 (日)	支払会計・利息 (円)
6,000,000	1,000,000	0.010	31. 4.24 ~ 2. 3.31	342	一般 93,698
	1,000,000	0.010	1.10.17 ~ 1.11. 8	22	一般 6,027
	1,000,000	0.010	2. 1.14 ~ 2. 3.31	77	一般 21,095
	500,000	0.010	2. 2.27 ~ 2. 3.31	33	一般 4,520
	1,500,000	0.010	2. 3.19 ~ 2. 3.26	7	一般 2,876

3 管 財

(1) 市有建物損害保険加入の状況

(令和2年3月31日現在)

施 設	区 分	面 積 (m ²)	保 険 加 入 額 (千 円)
庁 舎 施 設		15,843	4,909,560
保 育 施 設		8,730	2,539,170
住 宅 施 設		27,992	5,251,750
消 防 施 設		8,079	2,346,980
教 育 施 設		185,361	49,402,200
そ の 他 施 設		93,885	51,882,040
計		339,890	116,331,700

(2) 貸付料の状況(一時貸付を除く)

(平成31年4月1日から令和2年3月31日まで)

地 目	区 分	面 積 (m ²)	貸 付 料 (千 円)
宅 地		63,367.60	15,864
田 畑		5,012.43	187
そ の 他		1,803,848.66	30,168
計		1,872,228.69	46,219

(3) 借地の状況

(平成31年4月1日から令和2年3月31日まで)

施 設	区 分	面 積 (m ²)	借 地 料 (千 円)
保 育 施 設		9,187.98	4,119
住 宅 施 設		13,599.95	3,806
公 園 施 設		227,329.66	12,820
消 防 施 設		12,319.70	2,320
教 育 施 設		132,412.74	24,395
福 祉 ・ 保 健 施 設		15,280.24	4,873
そ の 他 施 設		125,861.07	20,804
計		535,991.34	73,137

(4) 主な財産取得処分の状況

(平成31年4月1日から令和2年3月31日まで)

区 分		取 得		処 分	
		面積 (㎡)	金額 (千円)	面積 (㎡)	金額 (千円)
土地	職員駐車場用地	382.00	9,009	-	-
	大町親水市民公園	147.27	8,026	-	-
	中宿シーサイドパーク	133.75	1,097	-	-
	小滝川硬玉産地隣接地	2,021.00	330	-	-
	県道能生インター線拡幅部分売却	-	-	189.04	7,147
	普通財産売却	-	-	1,013.26	249
	法定外公共物	-	-	293.10	2,061
	計	2,684.02	18,462	1,495.40	9,457
建物	下早川拠点格納庫	113.47	21,951	-	-
	糸魚川市駅北広場(キターレ)	355.35	104,799	-	-
	ごみ処理施設(工場棟、計量棟)	2,478.39	5,832,000	-	-
	健康づくりセンタープール	2,213.11	599,400	-	-
	旧能生消防隊格納庫解体	-	-	34.78	-
	計	5,160.32	6,558,150	34.78	0
合計		7,844.34	6,576,612	1,530.18	9,457

(5) 車両の状況

(令和2年3月31日現在)

車 種	区 分	台数	残 存 価 額 (千円)	保 険 加 入 状 況
二 輪		2	60	車両：残存価額と同額 対物：1,000万円 対人：無制限
乗 合		11	32,320	
消 防		109	413,650	
除 雪		100	248,430	
特 殊		10	22,300	
そ の 他		109	53,840	
計		341	770,600	

(6) 請負工事契約締結状況（財政課契約分）

（平成31年4月1日から令和2年3月31日までに入札公告又は見積依頼を実施した分）

（単位：千円）

区 分		件 数	金 額
福 祉 施 設		3	28,385
農 業 施 設		20	171,502
林 業 施 設		8	90,395
漁 港 施 設		1	29,150
商 工 観 光 施 設		9	102,666
土 木 施 設 等	土 木 施 設	31	476,271
	都 市 計 画 施 設	0	0
	住 宅 施 設	1	3,078
消 防 施 設		6	180,205
教 育 施 設		10	308,944
そ の 他 施 設		33	421,125
災 害 復 旧	農地農業用施設	77	418,528
	林 道 施 設	7	73,623
	漁 港 施 設	0	0
	土 木 施 設	11	201,509
	教 育 施 設	0	0
公 営 （ 企 業 施 設 ）	ガ ス 水 道 施 設	28	444,747
	下 水 道 施 設	41	820,397
	簡 易 水 道 施 設	18	461,033
合 計		304	4,231,558

4 土地開発公社

会議の開催状況

年 月 日	会 議 名	内 容
31.4.18	監 事 会	1 平成30年度一般会計決算監査
31.4.24	第99回理事会	1 平成30年度一般会計事業報告及び決算の承認について
2.3.23	第100回理事会	1 令和2年度一般会計予算及び資金計画について 2 令和元年度一般会計決算及び事業報告について(仮承認)

5 土地開発基金財産

(平成31年4月1日から令和2年3月31日まで)

件名	土地及び補償金額 (円)	保有土地面積内訳			
		宅地 (㎡)	その他 (㎡)	計 (㎡)	
土地保有額	653,460,878	35,454.92	8,280.86	43,735.78	
内訳	小本土土地区画整理事業用地	113,091,942	26,673.72	532.36	27,206.08
	横町国有地	89,900,000	0.00	4,427.89	4,427.89
	市道浮地線用地	4,542,416	208.19	540.81	749.00
	市道槇能生線用地	676,457	24.59	0.00	24.59
	桂企業団地用地	52,724,400	0.00	2,487.00	2,487.00
	復興まちづくり関連用地	217,153,927	3,627.77	0.00	3,627.77
	旧JR西日本糸魚川寮敷地	162,775,023	4,519.98	292.80	4,812.78
	能生駅前駐車場用地	7,426,093	268.09	0.00	268.09
	市道駅裏道線延伸計画用地	5,170,620	132.58	0.00	132.58
現金保有額	246,539,122	-	-	-	
合計 (土地開発基金原資)	900,000,000	-	-	-	

能生事務所

1 風力発電事業

(1) 稼働状況

施設名称	稼働日数(稼働率%)	年間発電量(KWh)	年間売電収入(円)
能生海洋公園風力発電	0(0.0)	0	0

故障による運転休止のため、稼働実績なし。

(2) 施設解体工事 請負工事状況

工事名	工事概要(事業内容)	工事費(円)
能第8号 能生海洋公園風力発電施設解体 工事 工事場所：能生小泊地内	風力発電施設解体工 一式 発電施設 ブレード、ナセル解体工 一式 風力内部、タワー、避雷針解体 一式 コンクリート基礎撤去 風車・避雷針基礎撤去 一式	9,002,400

令和元年12月に解体、廃止。

2 観光施設等管理運営

(1) 入込(利用)状況

施設名	人数(人)	前年比(%)	オープン期間
長者温泉ゆとり館	14,804	100.9	H31.4.1~R2.3.31
神道山公園	1,029	82.6	H31.4.1~R1.11.30
荒崎キャンプ場	2,428	112.6	H31.4.13~R1.10.31
海の資料館	6,314	91.5	H31.4.1~R1.11.30
都市交流促進センター	63	484.6	H31.4.1~R2.3.31

(2) イベントの開催支援

イベント名	とき	ところ	参加人員(人)
第25回霊峰権現岳・鉾ヶ岳ジオ サイト登山	6月1日~2日	権現岳~鉾ヶ岳	22
シーサイドカーニバル	6月22日~23日	マリンドリーム能生	6,231
第68回能生ふるさと海上 花火大会	8月10日	能生弁天浜	20,000
奴奈川姫と日本一の大ウスまつり	8月24日	マリンドリーム能生	200
2019 グランフォンド糸魚川	10月6日	市内	534

イベント名	とき	ところ	参加人員(人)
豊漁大感謝祭	10月26日～27日	マリンドリーム能生	4,910
第37回サケつかみどり大会 (中止)	11月17日、23日	能生川河口	-
糸魚川荒波あんこう祭り (能生会場)	1月26日	マリンドリーム能生	5,500
日本海大漁浜汁まつり (中止)	3月21日～22日	マリンドリーム能生	-

(3) 施設修繕工事
請負工事状況

工事名	工事概要(事業内容)	工事費(円)
能第7号 恋する灯台広場整備工事 工事場所：能生地内	施工延長 L=23.2m スロープ工 W=2.2m L=8.6m、階段工 W=2.3m L=2.4m、 広場拡幅工 W=4.2m L=5.0m、路面整備工 A=77 m ² 、 モニュメント移設 1基、絵馬掛制作設置 1基	4,170,100
能第10号 長者温泉ゆとり館浴室他改修工事 工事場所：木浦地内	浴室 防水改修工事 一式 脱衣室 建具改修工事 2か所 コンクリート工事解体・復旧 一式	3,951,200

3 シャルマン火打スキー場

(1) 入込(発券枚数)状況(令和元年シーズン期間：令和元年12月26日～令和2年4月12日)
(単位：枚)

区分	12月	1月	2月	3月	4月	5月	合計
平成30年シーズン	4,725	6,392	5,497	3,640	4,974	1,503	26,731
令和元年シーズン	860	11,414	8,523	5,345	1,771	-	27,913
前年比(%)	18.2	178.6	155.0	146.8	35.6	0.0	104.4

4 グリーンメッセ能生

(1) ゴルフ場入込状況(平成31年4月12日～令和元年11月24日)
(単位：人)

区分	4月	5月	6月	7月	8月	9月	10月	11月	合計
平成30年度	364	630	591	473	522	444	553	302	3,879
令和元年度	397	728	506	405	514	573	440	468	4,031
前年比(%)	109.1	115.6	85.6	85.6	98.5	129.1	79.6	155.0	103.9

(2) 大平やすらぎ館入込状況(平成31年4月27日～令和元年11月24日)

(単位:人)

区 分	4月	5月	6月	7月	8月	9月	10月	11月	合計
平成30年度	169	798	640	588	753	569	654	361	4,532
令和元年度	159	863	562	480	750	652	500	548	4,514
前年比(%)	94.1	108.1	87.8	84.5	99.6	114.6	76.5	151.8	99.6

5 柵口温泉権現荘

平成29年度より市直営から指定管理に移行

(1) 利用状況

ア 宿泊

(単位:人)

区 分	4月	5月	6月	7月	8月	9月	10月
平成30年度	585	594	362	864	1,304	491	833
令和元年度	674	678	577	624	1,207	527	715
前年比(%)	115.2	114.1	159.4	72.2	92.6	107.3	85.8
区 分	11月	12月	1月	2月	3月	合 計	
平成30年度	806	514	642	474	517	7,986	
令和元年度	742	405	712	679	418	7,958	
前年比(%)	92.1	78.8	110.9	143.2	80.9	99.6	

イ 日帰り

(単位:人)

区 分	4月	5月	6月	7月	8月	9月	10月
平成30年度	3,970	3,762	4,484	2,840	4,476	5,146	3,051
令和元年度	5,381	3,891	2,626	3,267	4,848	4,019	2,784
前年比(%)	135.5	103.4	58.6	115.0	108.3	78.1	91.2
区 分	11月	12月	1月	2月	3月	合 計	
平成30年度	3,148	5,897	4,764	3,722	6,345	51,605	
令和元年度	3,222	3,336	6,297	4,168	4,367	48,206	
前年比(%)	102.4	56.6	132.2	112.0	68.8	93.4	

(2) 施設修繕工事
請負工事状況

工 事 名	工事概要（事業内容）	工事費（円）
能第2号 柵口温泉権現荘西館東面外壁復 旧工事 工事場所：田麦平地内	外壁復旧 8.2 m ² 雪囲い金物復旧 1本	982,800

6 有線テレビ

(1) 加入状況 (単位：件)

区 分	地上デジタル放送等（公共施設含む）
平成 28 年 3 月末	3,392
平成 29 年 3 月末	3,340
平成 30 年 3 月末	3,309
平成 31 年 3 月末	3,272
令和 2 年 3 月末	3,239

(2) 糸魚川市放送番組審議会（施設運営委員会）

ア 委 員（任期 平成 31 年 4 月 1 日～令和 3 年 3 月 31 日）

役 職 名	氏 名
会 長	吉 田 猛
副 会 長	岡 田 深 幸
委 員	齋 藤 泰 夫
	中 村 千 春
	橋 立 広 美

イ 審議会の開催状況

開 催 日	内 容
令和元年 7 月 11 日	第 1 回糸魚川市放送番組審議会及び放送施設運営委員会 ・会長及び副会長の選出 ・令和元年度事業計画について ・放送番組審議 「もうすぐ1年生」について
令和元年 11 月 26 日	第 2 回糸魚川市放送番組審議会及び放送施設運営委員会 ・放送番組審議 「信越トライワーク」について

令和2年2月19日	第3回糸魚川市放送番組審議会及び放送施設運営委員会 ・令和2年度番組編成計画について ・放送番組審議 「ニューストップクス」について
-----------	--

(3) 有線テレビ施設工事
請負工事状況

工事名	工事概要(事業内容)	工事費(円)
能第11号 小泊地区有線テレビ伝送路 施設修繕工事	断線した幹線光ケーブルの修繕工事 ・光ケーブル新設 架空 9径間(300.0m) ・光ケーブル撤去 架空 9径間(300.0m) ・幹線クロージャ 2台	935,000

(4) 有線テレビ施設整備
備品購入状況

品名	数量	購入金額(円)	備考
番組自動送出システム更新	1式	14,990,400	設備更新

青 海 事 務 所

1 青海総合福祉会館

利用実績（平成 31 年 4 月 1 日～令和 2 年 3 月 31 日）

(1) 浴場・休憩室

月	日数（日）	人数（人）	使用料（円）
4	28	3,367	746,450
5	29	3,419	706,200
6	28	2,945	621,600
7	29	3,088	597,200
8	29	3,236	648,550
9	28	2,840	597,650
10	29	3,000	610,450
11	28	2,997	662,250
12	28	3,183	646,350
1	27	2,942	617,250
2	27	3,050	630,250
3	29	3,122	609,150
計	339	37,189	7,693,350

(2) 子育て支援センター等

	日 数（日）			人数（人）	使用料 （円） A	減免額 （円） B	減免後の 使用料 （円） C（A-B）
	子育て支援 センター	研修室	多目的 ホ-ル				
4	30	13	12	1,050	2,650	2,650	0
5	29	10	14	1,248	12,800	11,000	1,800
6	29	8	14	1,306	8,300	6,450	1,850
7	31	14	19	1,920	20,900	17,400	3,500
8	29	8	15	1,133	12,800	7,050	5,750
9	28	17	15	1,330	42,550	34,180	8,370
10	29	10	12	1,128	7,900	5,900	2,000
11	26	13	14	1,067	16,400	13,430	2,970
12	24	11	14	1,120	19,600	14,380	5,220
1	27	10	16	1,340	23,700	12,910	10,790
2	27	15	17	1,427	31,650	27,340	4,310
3	2	9	4	195	38,150	35,360	2,790
計	311	138	166	14,264	237,400	188,050	49,350

2 ピアタウン青海多目的施設（ほっこり館）

利用実績（平成31年4月1日～令和2年3月31日）

月	来館者数		
	男（人）	女（人）	計（人）
4	303	404	707
5	253	387	640
6	296	432	728
7	347	419	766
8	309	283	592
9	316	370	686
10	352	335	687
11	355	404	759
12	341	466	807
1	286	363	649
2	324	299	623
3	-	-	-
計	3,482	4,162	7,644

3 観光施設等管理運営

(1) 利用実績(平成31年4月1日～令和2年3月31日)

施設名		人数(人)
親不知ピアパーク	レストピア	36,543
	おさかなセンター	19,225
	漁火	24,112
	翡翠ふるさと館	9,843
	ふるさと体験館	17,381
	親不知交流センター	4,532
	計	111,636
親不知レンガトンネル		19,500

(2) イベントの開催

イベント名	期 日	会 場	参加人数 (人)
ピアパークバイクミーティングin OYASHIRAZU	5月19日	親不知ピアパーク	1,000
第31回海のウェストン祭 白鳥山山開き	5月26日	親不知コミュニティ広場 白鳥山	100
第51回おうみ祭り	7月27日～28日	青海シーサイドパーク	19,500
翡翠まつり	9月8日	親不知ピアパーク	3,500
親不知でバイク&コーヒープレイク	10月6日	親不知ピアパーク	中止
第24回田海川サケ祭り	10月20日	県道田海川橋付近	中止
糸魚川荒波あんこう祭り	2月 2日	親不知ピアパーク	5,000

4 須沢臨海公園

(1) パターゴルフ広場利用実績(平成31年4月10日～令和元年11月30日)

月	パターゴルフ場		ゴルフ練習場		合 計	
	利用人数 (人)	使用料等 (円)	利用人数 (人)	使用料等 (円)	利用人数 (人)	使用料等 (円)
4	104	56,150	79	61,000	183	117,150
5	245	83,350	104	10,500	349	93,850
6	83	7,700	87	11,100	170	18,800
7	182	49,950	106	16,100	288	66,050
8	130	48,700	80	9,300	210	58,000
9	171	40,300	93	9,900	264	50,200
10	149	24,450	96	10,500	245	34,950
11	112	26,500	80	8,400	192	34,900
計	1,176	337,100	725	136,800	1,901	473,900

(2) オートキャンプ場利用実績(平成31年4月10日～令和元年11月30日)

月	オートキャンプ場	
	利用人数 (人)	使用料等 (円)
4	342	280,500
5	773	360,000
6	140	82,000
7	575	329,000
8	1,616	785,000
9	540	282,500
10	107	61,500
11	251	146,000
計	4,344	2,326,500

市 民 課

1 市税の賦課徴収

(1) 市民税

ア 法人市民税

(単位：千円)

納税義務者数	調 定 額		
	計	均 等 割	法 人 税 割
1,020	486,101	121,277	364,824

イ 個人市民税

(ア) 賦課総額

(単位：千円)

令和元年度賦課総額	内 訳	
	令和元年度調定分	令和2年度調定分 (特徴移行分)
1,808,900	1,581,747	227,153

(イ) 調定額

(単位：千円)

令和元年度 調 定 額	内 訳				
	平成30年度賦課分 (特徴移行分)	令 和 元 年 度 賦 課 分			
		普通徴収	特別徴収	退職分離	過年度分
1,803,091	221,344	319,896	1,247,997	8,900	4,954

(ウ) 所得割額等調 (令和元年度課税状況調による。令和元年7月1日現在)

(単位:千円)

所得区分	納税義務者数 (人)	総所得金額等					所得控除額
		総所得 山林所得	分離長期 譲渡所得	分離短期 譲渡所得	株式等に 係る譲 渡・	先物取引 に係る 譲渡所得	
合計	19,286	50,471,966	519,240	4,097	98,330	2,304	20,828,971
総合課税(小計)	19,150	49,884,122					20,648,967
給与所得	15,332	43,105,472					17,364,279
営業等所得	641	2,239,270					786,583
農業所得	30	77,309					37,404
その他の所得	3,147	4,462,071					2,460,701
分離課税(譲渡所得)	136	587,844	519,240	4,097	98,330	2,304	180,004

所得区分	課税標準額					算出税額		
	総所得 山林所得 A	分離長期 譲渡所得	分離短期 譲渡所得	株式等に 係る譲渡・ 配当所得	先物取引 に係る 譲渡所得	計	総所得 山林所得 B	分離長期 譲渡所得
合計	29,666,202	498,216	3,502	96,743	2,303	1,793,914	1,779,197	14,717
総合課税(小計)	29,235,155					1,753,335	1,753,335	
給与所得	25,741,193					1,543,852	1,543,852	
営業等所得	1,452,687					87,135	87,135	
農業所得	39,905					2,392	2,392	
その他の所得	2,001,370					119,956	119,956	
分離課税(譲渡所得)	431,047	498,216	3,502	96,743	2,303	40,579	25,862	14,717

所得区分	算出税額			税額 控除	配当割額 控除	株式譲渡 所得割額 控除	所得割額	平均 税率 B/A (%)
	分離短期 譲渡所得	株式等に 係る譲渡・ 配当所得	先物取引 に係る 譲渡所得					
合計	188	2,899	68	79,353	1,319	816	1,715,581	6.0
総合課税(小計)				77,784	911	69	1,674,571	6.0
給与所得				65,598	251	32	1,477,971	6.0
営業等所得				3,348	47	8	83,732	6.0
農業所得				94	0	0	2,298	6.0
その他の所得				8,744	613	29	110,570	6.0
分離課税(譲渡所得)	188	2,899	68	1,569	408	747	41,010	6.0

税額控除の中に税額調整額を含む。

(2) 固定資産税及び都市計画税（令和元年度概要調書による。）

区 分		納税義務者数			課税標準額			免税点の額	
		総数 (人)	免税点未満 のもの (人)	免税点以上 のもの (人)	総数(千円)	免税点未満 のもの (千円)	免税点以上の もの (千円)		
固 定 資 産 税	実 数	計	32,170	10,760	21,410	302,857,909	1,269,615	301,588,294	
		個人	30,509	10,097	20,412	87,518,871	1,065,555	86,453,316	
		法人	1,661	663	998	215,339,038	204,060	215,134,978	
	土 地	計	23,755	9,227	14,528	61,516,485	714,208	60,802,277	土地
		個人	23,055	9,042	14,013	39,349,053	702,788	38,646,265	30万円未満
		法人	700	185	515	22,167,432	11,420	22,156,012	
	家 屋	計	19,185	2,435	16,750	84,942,806	223,915	84,718,891	家屋
		個人	18,513	2,414	16,099	47,453,442	221,811	47,231,631	20万円未満
		法人	672	21	651	37,489,364	2,104	37,487,260	
	償 却 資 産	計	1,423	757	666	156,398,618	331,492	156,067,126	償却資産
		個人	470	370	100	716,376	140,956	575,420	150万円未満
		法人	953	387	566	155,682,242	190,536	155,491,706	
都 市 計 画 税	実 数	12,549	942	11,607	109,817,795	278,568	109,539,227		
	土 地	8,765	896	7,869	53,255,048	210,155	53,044,893		
	家 屋	9,986	679	9,307	56,562,747	68,413	56,494,334		

(3) 諸税

ア 軽自動車税(種別割)

車種区分			台数(台)	税率(円)	調定額 (千円)	摘要	
合計			22,130	-	141,144		
原動機付 自転車	50cc以下		1,936	2,000	3,872		
	90cc以下		183	2,000	366		
	125cc以下		222	2,400	533		
軽自動車	二輪		539	3,600	1,940	内、トレーラー 16台	
	三輪		0	3,100	0		
	四輪乗用	営業用	旧税率	0	5,500	0	
			新税率	0	6,900	0	
			75%軽減	0	1,800	0	
			50%軽減	0	3,500	0	
			25%軽減	0	5,200	0	
			重課税率	0	8,200	0	
		自家用	旧税率	6,611	7,200	47,599	
			新税率	2,504	10,800	27,043	
			75%軽減	0	2,700	0	
			50%軽減	95	5,400	513	
			25%軽減	376	8,100	3,046	
			重課税率	1,719	12,900	22,175	
	四輪貨物	営業用	旧税率	23	3,000	69	
			新税率	28	3,800	106	
			75%軽減	0	1,000	0	
			50%軽減	0	1,900	0	
			25%軽減	0	2,900	0	
		自家用	重課税率	7	4,500	32	
			旧税率	2,784	4,000	11,136	
			新税率	1,235	5,000	6,175	
			75%軽減	0	1,300	0	
50%軽減			0	2,500	0		
25%軽減			8	3,800	30		
小型特殊 自動車	農耕車		1,640	2,000	3,280		
	特殊作業車		226	5,900	1,333		
二輪の小型自動車			576	6,000	3,456		
ミニカー	昭和60年2月15日 以降取得のもの		30	3,700	111		

イ 軽自動車税(環境性能割)

台数(台)	調定額(千円)
137	2,496

ウ 諸税調定額（現年課税分）

税目	税率	調定額 (千円)	摘要
市たばこ税	標準たばこ（千本当たり） 5,692 円	279,212	標準たばこ 48,430,417 本
	旧3級品（千本当たり） 令和元年9月30日まで 4,000 円 令和元年10月1日から 5,692 円		旧3級品 879,980 本
	手持品課税分（千本あたり） 1,692 円		手持品課税分 7,300 本
鉱産税	鉱物の価格の1/100 (課税標準200万円以下 0.7/100)	9,303	石灰石 4,866,382 t けい石 181,676 t
入湯税	日帰り 100 円	28,049	日帰り 193,558 人
	宿泊 150 円		宿泊 57,954 人

(4) 特別土地保有税

平成15年度から課税停止

(5) 国民健康保険税賦課状況（令和元年7月1日現在本算定）

（単位：千円、人、世帯数）

区分	所得割額	資産割額	均等割額		平等割額		算出税額 (A)
			人数	税額	世帯数	税額	
医療	299,081	19,236	8,740	205,367	5,787	113,749	637,433
支援	115,807		8,740	73,764	5,787	39,031	228,602
介護	47,479		2,425	36,550			84,029
計	462,367	19,236		315,681		152,780	950,064

区分	低所得者軽減		後期高齢者医療制度移行に伴う軽減額 (C)	非自発的失業軽減対象世帯に係る軽減額 (D)	限度超過額		端数処理 (F)	減免税額 (G)	調定額 (A)-(B)-(C) -(D)-(E)-(F)-(G)
	世帯数	軽減額 (B)			世帯数	税額 (E)			
医療	3,660	98,476	8,356	1,128	45	12,082	289	374	516,728
	5,401								
支援	3,660	34,814	2,867	430	75	6,892	280	127	183,192
	5,401								
介護	1,162	10,354	0	358	79	5,704	114	0	67,499
	1,285								
計		143,644	11,223	1,916		24,678	683	501	767,419

(6) 収納状況

ア 一般市税（令和2年5月31日現在）

（単位：千円）

税目	予算額	調定済額	収入済額	不納欠損額	収入未済額	収納率（％）	前年度 収納率（％）	
合計	6,810,138	7,145,304	7,101,705	2,396	41,203	99.4	99.4	
現 年 度 分	小計	6,796,437	7,103,905	7,090,300	187	13,418	99.8	99.8
	市民税	2,121,000	2,289,192	2,283,171	6	6,015	99.7	99.7
	固定資産税	4,026,460	4,137,748	4,131,173	133	6,442	99.8	99.8
	軽自動車税	132,500	143,640	143,232	29	379	99.7	99.8
	市たばこ税	276,478	279,212	279,212	0	0	100.0	100.0
	鉱産税	8,730	9,303	9,303	0	0	100.0	100.0
	入湯税	25,610	28,049	28,049	0	0	100.0	100.0
	都市計画税	205,659	216,761	216,160	19	582	99.7	99.7
滞 納 繰 越 分	小計	13,701	41,399	11,405	2,209	27,785	27.5	32.2
	市民税	8,100	20,530	6,142	655	13,733	29.9	35.0
	固定資産税	5,000	17,929	4,682	1,273	11,974	26.1	29.5
	軽自動車税	300	1,180	213	107	860	18.1	25.1
	入湯税	1	0	0	0	0	-	-
	都市計画税	300	1,760	368	174	1,218	20.9	30.5

イ 国民健康保険税（令和2年5月31日現在）

（単位：千円）

区分	予算額	調定済額	収入済額	不納欠損額	収入未済額	収納率（％）	前年度 収納率（％）
合計	699,121	837,489	773,264	1,383	62,842	92.3	92.7
現年度分	682,221	775,179	759,666	1014	14,499	98.0	97.9
滞納繰越分	16,900	62,310	13,598	369	48,343	21.8	27.8

(7) 督促状発行件数

（単位：件）

集合計	合計	市民税	固定資産税	都市計画税	軽自動車税	国民健康 保険税
9,742	15,002	3,262	5,609	2,781	1,101	2,249

(8) 口座振替（第1期）

区分	集合税
納税義務者数(人) a	31,479
振替契約件数(件) b	21,160
振替数(件) c	20,541
振替率(%) c/a	65.3

(9) 滞納処分

(単位：件)

種 類	件 数	令和元年度			令和元年度末 A+B-C
		前年度末の件数 A	執行件数 B	解除件数 C	
計		52	87	82	57
不 動 産		10	1	1	10
自 動 車		0	0	0	0
動 産		0	0	0	0
債 権		31	63	60	34
無 体 財 産 権		0	0	0	0
参 加 差 押		1	0	0	1
二 重 差 押		2	12	12	2
交 付 要 求		8	11	9	10

(10) 執行停止

種 類	件 数	件数(件)	金額(円)
計		35	7,935,846
無 財 産		20	2,919,032
(うち、即時欠損)		(7)	(1,790,099)
生 活 困 窮		7	3,603,347
所 在 不 明		8	1,413,467

(11) 減免

区 分	市 民 税	固 定 資 産 税	都 市 計 画 税	軽自動車税	国民健康保険税
件 数(件)	2	58	24	164	27
減免額(円)	114,000	1,529,100	108,800	1,347,200	515,000
減 免 理 由	生活保護	生活保護	生活保護	心身障害者 公益使用	生活保護 後期高齢移行

(12) 徴収一元化

債 権	引 受		収 納		処 理 状 況			
	件数A (件)	金額 (円)	金額(円)	収納率 (%)	完納 (件)	執行停止 (件)	完結B (件)	完結率 B/A(%)
合計	75	9,092,137	1,245,062	13.7	24	10	34	45.3
保 育 料	6	210,070	164,550	78.3	4	2	6	100.0
後期高齢者医療保険料	11	4,121,339	122,200	3.0	4	2	6	54.5
介 護 保 険 料	37	4,421,327	875,988	19.8	9	3	12	32.4
下 水 道 使 用 料	21	339,401	82,324	24.3	7	3	10	47.6

(13) 欠損処分

(単位：人、期、円)

	第15条7第4項(執行停止3年経過による消滅)								
	無財産			生活困窮			所在不明		
	実人数	期数	欠損額	実人数	期数	欠損額	実人数	期数	欠損額
個人市民税	1	3	31,698	5	47	197,060	0	0	0
固定資産税	1	20	16,814	3	82	90,600	0	0	0
都市計画税	0	0	0	1	13	6,400	0	0	0
軽自動車税	0	0	0	3	8	34,900	0	0	0
法人市民税	0	0	0	0	0	0	0	0	0
一般市税計	2	23	48,512	7	150	328,960	0	0	0
国民健康保険税	1	1	8,000	4	66	748,532	0	0	0
合計 (人数は実数)	2	24	56,512	8	216	1,077,492	0	0	0

	第18条第1項(執行停止期間中に時効消滅)									第18条第1項 (時効消滅)		
	無財産			生活困窮			所在不明			実人数	期数	欠損額
	実人数	期数	欠損額	実人数	期数	欠損額	実人数	期数	欠損額			
個人市民税	2	9	97,751	4	34	151,801	0	0	0	0	0	0
固定資産税	4	29	99,613	3	15	46,000	1	52	226,000	1	50	46,200
都市計画税	0	0	0	3	15	7,300	1	52	44,500	1	50	13,200
軽自動車税	0	0	0	3	4	16,200	1	1	1,000	0	0	0
法人市民税	0	0	0	0	0	0	0	0	0	0	0	0
一般市税計	6	38	197,364	10	68	221,301	2	105	271,500	1	100	59,400
国民健康保険税	1	5	46,600	2	16	47,651	0	0	0	0	0	0
合計 (人数は実数)	6	43	243,964	10	84	268,952	2	105	271,500	1	100	59,400

	第15条7第4項計			第15条7第5項(即時消滅)			第18条第1項計			合計		
	実人数	期数	欠損額	実人数	期数	欠損額	実人数	期数	欠損額	実人数	期数	欠損額
個人市民税	6	50	228,758	6	23	183,163	6	43	249,552	18	116	661,473
固定資産税	4	102	107,414	2	41	880,076	9	146	417,813	15	289	1,405,303
都市計画税	1	13	6,400	1	33	121,500	5	117	65,000	7	163	192,900
軽自動車税	3	8	34,900	1	15	83,600	4	5	17,200	8	28	135,700
法人市民税	0	0	0	0	0	0	0	0	0	0	0	0
一般市税計	9	173	377,472	8	112	1,268,339	19	311	749,565	36	596	2,395,376
国民健康保険税	5	67	756,532	2	18	532,274	3	21	94,251	10	106	1,383,057
合計 (人数は実数)	10	240	1,134,004	10	130	1,800,613	19	332	843,816	37	702	3,778,433

2 個人県民税の賦課

(1) 個人県民税

ア 賦課総額

(単位：千円)

令和元年度賦課総額	内 訳	
	令和元年度調定分	令和2年度調定分 (特徴移行分)
1,187,193	1,037,552	149,641

イ 調定額

(単位：千円)

令和元年度 調定額	内 訳				
	平成30年度賦課分 (特徴移行分)	令和元年度賦課分			
		普通徴収	特別徴収	退職分離	過年度分
1,183,333	145,780	208,941	819,415	5,933	3,264

ウ 所得割額等調(令和元年度課税状況調による。令和元年7月1日現在)

(単位：千円)

納税義務者数 (人)	総所得金額等					所得控除額	課税標準額	
	総所得 山林所得	分離長期 譲渡所得	分離短期 譲渡所得	株式等に 係る譲渡・ 配当所得	先物取引 に係る 譲渡所得		総所得 山林所得 A	分離長期 譲渡所得
19,276	50,462,000	519,240	4,097	96,366	2,304	20,821,581	29,663,625	498,216

課税標準額			算出税額					
分離短期 譲渡所得	株式等に 係る譲渡・ 配当所得	先物取引 に係る 譲渡所得	計	総所得 山林所得 B	分離長期 譲渡所得	分離短期 譲渡所得	株式等に 係る譲渡・ 配当所得	先物取引 に係る 譲渡所得
3,502	94,780	2,303	1,195,836	1,185,775	9,811	125	0	125

税額 控除	配当割額 控除	株式譲渡 所得割額 控除	所得割額	平均 税率 B/A (%)
53,004	825	505	1,143,316	4.0

税額控除の中に税額調整額を含む。

3 固定資産税評価状況

(1) 土地（令和元年度概要調書による。）

区 分		地積 (㎡)	決定価格 (千円)	筆 数	1㎡当たりの価格			対 比 $\frac{(A)}{(B)}$ (%)	
					最高 価格 (円)	平均 価格(A) (円)	提示平均 価格(B) (円)		
合 計	非 課 税	556,184,976	-	164,041	169,625	703	-	-	
	総 評 価	190,055,024	133,625,821	421,247					
	免税点未満	23,727,529	2,104,997	69,385					
	免税点以上	166,327,495	131,520,824	351,862					
田	非 課 税	308,475	-	3,317	127	81	80	101	
	総 評 価	24,170,257	1,956,061	58,666					
	免税点未満	1,838,693	106,035	7,658					
	免税点以上	22,331,564	1,850,026	51,008					
畑	非 課 税	173,576	-	1,925	69	30	30	100	
	総 評 価	5,471,878	165,538	32,466					
	免税点未満	935,358	24,282	6,170					
	免税点以上	4,536,520	141,256	26,296					
宅 地	非 課 税	865,049	-	7,718	48,068	12,210	12,445	98.1	
	総 評 価	9,791,720	119,561,741	72,172					
	免税点未満	431,250	1,749,749	5,691					
	免税点以上	9,360,470	117,811,992	66,481					
鉱泉地	非 課 税	1,011	-	5	169,625	16,115	-	-	
	総 評 価	530	8,541	6					
	免税点未満	149	157	1					
	免税点以上	381	8,384	5					
池 沼	非 課 税	16,042	-	13	746	30	-	-	
	総 評 価	127,305	3,829	73					
	免税点未満	6,610	459	25					
	免税点以上	120,695	3,370	48					
山 林	非 課 税	22,473,301	-	9,453	43	11	11	100	
	総 評 価	129,356,760	1,485,256	175,948					
	免税点未満	16,514,300	172,668	33,943					
	免税点以上	112,842,460	1,312,588	142,005					
原 野	非 課 税	1,414,533	-	4,700	133	5	-	-	
	総 評 価	14,177,795	69,444	54,203					
	免税点未満	3,425,682	14,684	12,591					
	免税点以上	10,752,113	54,760	41,612					
雑 種 地	鉄 軌 道	非 課 税	128,605	-	725	4,454	3,067	-	-
		総 評 価	944,126	2,895,778	3,380				
		免税点未満	38	34	3				
		免税点以上	944,088	2,895,744	3,377				
	そ の 他	非 課 税	2,928,382	-	14,320	42,387	1,244	-	-
		総 評 価	6,014,653	7,479,633	24,333				
		免税点未満	575,449	36,929	3,303				
		免税点以上	5,439,204	7,442,704	21,030				
その他	非 課 税	527,876,002	-	121,865	-	-	-	-	

(2) 家屋（令和元年度概要調書による。）

ア 総評価

区分	棟数（棟）	床面積（㎡）	決定価格（千円）	1㎡当たりの価格（円）
合計	46,274	4,733,338	85,225,660	18,005
木造	39,396	3,417,598	41,626,559	12,180
非木造	6,878	1,315,740	43,599,101	33,137

イ 新增築及び滅失

区分	新築			増築			滅失		
	件数	床面積（㎡）	評価額（千円）	件数	床面積（㎡）	評価額（千円）	件数	床面積（㎡）	評価額（千円）
合計	191	30,541	2,145,510	17	9,116	760,148	393	28,564	142,808
木造	146	19,378	1,072,670	14	479	40,457	352	26,323	114,078
非木造	45	11,163	1,072,840	3	8,637	719,691	41	2,241	28,730

(3) 償却資産（令和元年度概要調書による。）

（単位：千円）

区分		市長が決定したもの	総務大臣が決定したもの	県知事が決定したもの
決定価格	合計	68,427,547	171,734,861	6,670,080
	個人	769,145	-	-
	法人	67,658,402	171,734,861	6,670,080

4 窓口事務

(1) 税務関係証明

ア 証明

(単位：件)

区分	取扱場所	計	本 庁	能生 事務所	青海 事務所	公民館			コンビニ 交付
						糸魚川 地域	能 生 地域	青 海 地域	
合 計		9,637	7,612	1,495	457	39	4	5	25
有料	公課・登録事項・無資産証明	1,787	1,434	316	37	0	0	0	-
	住 宅 家 屋 証 明	101	71	30	0	0	0	0	-
	所 得 証 明	3,436	2,584	448	339	31	4	5	25
	営 業 証 明	41	37	0	4	0	0	0	-
	課 税 証 明	0	0	0	0	0	0	0	-
	納 税 証 明	754	610	85	51	8	0	0	-
	自 動 車 保 管 場 所 証 明	12	1	11	0	0	0	0	-
	小 計	6,131	4,737	890	431	39	4	5	25
無料	公課・登録事項・無資産証明	0	0	0	0				
	住 宅 家 屋 証 明	0	0	0	0				
	所 得 証 明	0	0	0	0				
	営 業 証 明	0	0	0	0				
	課 税 証 明	0	0	0	0				
	納 税 証 明	0	0	0	0				
	納 税 証 明 (車 検 用)	3,506	2,875	605	26				
	自 動 車 保 管 場 所 証 明	0	0	0	0				
小 計	3,506	2,875	605	26					

イ 閲覧

(単位：件)

区分	取扱場所	計	本 庁	能生 事務所	青海 事務所	公民館		
						糸魚川地域	能生地域	青海地域
合 計		2,935	2,542	266	114	13	0	0
名寄帳ほか	有料	1,535	1,229	220	73	13	0	0
	無料	1,400	1,313	46	41	0	0	0

ウ 交付

(単位：件)

区分		取扱場所	計	本 庁	能生 事務所	青海 事務所	公民館		
							糸魚川地域	能生地域	青海地域
合 計			4,476	3,548	484	424	20	0	0
有 料	名 寄 帳 写 ほ か		4,440	3,512	484	424	20	0	0
	市 民 税 県 民 税 申 告 書 写 ほ か		36	36	0	0	0	0	0
	小 計		4,476	3,548	484	424	20	0	0
無 料	名 寄 帳 写 ほ か		0	0	0	0			
	市 民 税 県 民 税 申 告 書 写 ほ か		0	0	0	0			
	小 計		0	0	0	0			

(2) 標識貸与

(単位：件)

区分	取扱場所	計	本 庁	能生 事務所	青海 事務所
	商品原動機付自転車	7	7	0	0

(3) 戸籍・住民票等関係証明

ア 戸籍証明

(単位：件)

区分		取扱場所	計	本庁	能生 事務所	青海 事務所	公民館			コンビニ 交 付
							糸魚川 地 域	能 生 地 域	青 海 地 域	
合 計			24,326	17,332	4,175	2,587	16	0	7	209
有 料	現 在 戸 籍	全 部 事 項 証 明	6,114	3,800	1,293	871	7	0	2	141
		個 人 事 項 証 明	1,951	1,275	405	198	3	0	2	68
	除 籍 原 戸 籍	謄 本	9,144	5,160	2,462	1,513	6	0	3	-
		抄 本	43	28	10	5	0	0	0	-
	証 明	一 般	8	7	1	0	0	0	0	-
		受 理 証 明 書	39	36	3	0	0	0	0	-
	小 計			17,299	10,306	4,174	2,587	16	0	7
無 料	現 在 戸 籍	全 部 事 項 証 明	1,654	1,654	0	0				
		個 人 事 項 証 明	189	189	0	0				
	除 籍 原 戸 籍	謄 本	4,349	4,349	0	0				
		抄 本	125	125	0	0				
	証 明	一 般	710	709	1	0				
		受 理 証 明 書	0	0	0	0				
	小 計			7,027	7,026	1	0			

除籍の全部事項証明・個人事項証明は、それぞれ上記の謄本・抄本に含まれている

イ 住民票証明

(単位：件)

区分	取扱場所	計	本 庁	能生 事務所	青海 事務所	公民館			コンビニ 交 付
						糸魚川 地 域	能 生 地 域	青 海 地 域	
合 計		19,341	14,431	2,502	1,870	205	46	50	237
有 料	住 民 票 写	14,390	10,054	2,094	1,723	205	46	50	218
	戸 籍 附 票 写	1,473	952	355	147	0	0	0	19
	小 計	15,863	11,006	2,449	1,870	205	46	50	237
無 料	住 民 票 写	1,329	1,276	53	0				
	戸 籍 附 票 写	2,149	2,149	0	0				
	小 計	3,478	3,425	53	0				

ウ 住民票閲覧

(単位：件)

区 分	件 数	計	有 料	無 料
申 請		8 (12冊)	7 (10冊)	1 (2冊)
閱 覧 数		793	23	770

エ 一般証明

(単位：件)

区分	取扱場所	計	本 庁	能生 事務所	青海 事務所	公民館		
						糸魚川 地 域	能 生 地 域	青 海 地 域
合 計		804	581	131	89	2	0	1
有 料	一 般 証 明	643	430	121	89	2	0	1
	コ ピ ー	142	132	10	0	-	-	-
	小 計	785	562	131	89	2	0	1
無 料	一 般 証 明	19	19	0	0			
	小 計	19	19	0	0			

(4) 印鑑登録・証明

ア 登録 (令和2年3月末現在登録件数 29,700件)

(単位：件)

区 分	件 数	合 計	有 料	無 料
登 録		1,057	1,057	-
廃 止		1,378	-	1,378

イ 証明

(単位：件)

取扱場所 区分	計	本 庁	能生 事務所	青海 事務所	公民館			コンピニ 交 付
					糸魚川 地 域	能 生 地 域	青 海 地 域	
合 計	10,299	6,781	1,766	1,229	284	37	40	162
有 料	10,185	6,692	1,741	1,229	284	37	40	162
無 料	114	89	25	0	-	-	-	-

(5) 個人番号関連

(単位：件) []は駅北大火に伴う件数

年 度	個人番号カード 交 付 枚 数	個人番号カード 再 交 付 枚 数	通知カード 再 交 付 枚 数
3 0	870	8 [0]	131 [2]
元	1,223	16 [0]	112 [0]

(6) 埋火葬・自動車臨時運行許可

ア 使用許可状況

(単位：件)

区 分	件 数	計	有 料	無 料
自 動 車 臨 時 運 行		54	54	-
火 葬 場		743	743	-

イ 埋火葬許可

(単位：件)

合 計	死 体	死 胎	人体の一部	その他
743	733	3	7	0

(7) 旅券申請件数(各年度末現在)

(単位：件) []は駅北大火に伴う件数

年 度	合計				本 庁				能 生				青 海			
	5年	10年	訂正・ 変更	増補	5年	10年	訂正・ 変更	増補	5年	10年	訂正・ 変更	増補	5年	10年	訂正・ 変更	増補
30	285	337	11	0	229	268	10	0	26	32	1	0	30	37	0	0
元	243	279	7	2	188	228	7	2	24	19	0	0	31	32	0	0

訂正 有効旅券の身分事項(氏名、本籍)に変更が生じた場合に訂正するもの
 増補 有効旅券の査証欄がなくなった場合に増補するもの

5 戸籍及び住民基本台帳事務

(1) 戸籍事務 ア 本籍人口

年 度 別	本籍数(件)	本籍人口(人)
平成31年3月31日現在	25,153	59,089
令和 2年3月31日現在	24,870	58,090

イ 戸籍届出件数及び処理件数

(単位：件)

事件の種類		合 計	届 出 数			他市町村 から送付	
			計	本籍人届出	非本籍人届出		
計		2,198	1,329	1,239	90	869	
1	出生	341	218	169	49	123	
2	国籍留保	4	0	0	0	4	
3	認知	3	1	1	0	2	
4	養子縁組	39	25	25	0	14	
5	養子離縁	7	3	3	0	4	
6	法第73条の2・69条の2	2	0	0	0	2	
7	婚姻	534	149	140	9	385	
8	離婚	82	49	49	0	33	
9	法第77条の2・75条の2	25	16	16	0	9	
10	親権・後見	1	1	1	0	0	
11	死亡	920	737	707	30	183	
12	失踪	1	1	1	0	0	
13	復氏	0	0	0	0	0	
14	姻族関係終了	1	0	0	0	1	
15	相続人廃除	0	0	0	0	0	
16	入籍	53	37	36	1	16	
17	分籍	8	1	1	0	7	
18	国籍取得	0	0	0	0	0	
19	帰化	4	4	4	0	0	
20	国籍喪失	4	3	3	0	1	
21	国籍選択	0	0	0	0	0	
22	外国国籍喪失	2	2	2	0	0	
23	氏の変更	2	1	1	0	1	
24	名の変更	2	1	1	0	1	
25	転籍	133	53	53	0	80	
26	就籍	0	0	0	0	0	
27	訂正・更正	計	23	23	23	0	0
		市町村職権	19	19	19	0	0
		法24条2項	2	2	2	0	0
		法113条・114条	0	0	0	0	0
		法116条	0	0	0	0	0
		続柄の記載更正(囑託)	1	1	1	0	0
		続柄の記載更正(申出)	1	1	1	0	0
28	追完	0	0	0	0	0	
29	その他	4	1	0	1	3	
30	不受理申出	3	3	3	0	0	

ウ 戸籍処理件数

(単位：件)

計	757	違反通知	3
新戸籍編製	234	戸籍の再製	1
戸籍全部消除	517	その他	2

エ 人口動態調査事務件数

(単位：件)

合計	出生	死亡	死産	婚姻	離婚
1,164 (8)	222 (4)	738 (1)	3	152 (3)	49

()は国外送付等内数

オ 身上調査及び既決犯罪通知受理件数

(単位：件)

身上調査書			既決犯罪通知	
照会	回答	転送・返送分	受理 (うち居住地の選管通知配送分)	転送・返送分
1,026	1,013	13	113(6)	0

(2) 住民基本台帳事務

ア 地区別世帯数及び人口 (各年度末現在)

(単位：世帯、人)

地区 年度	総合計		糸魚川地域小計		能生地域小計		青海地域小計	
	世帯	人口	世帯	人口	世帯	人口	世帯	人口
30	17,361	42,590	10,876	26,393	3,191	8,200	3,294	7,997
元	17,333	41,783	10,890	25,944	3,173	8,016	3,270	7,823

糸魚川地域

地区 年度	浦本		下早川		上早川		大和川	
	世帯	人口	世帯	人口	世帯	人口	世帯	人口
30	335	814	740	1,988	255	585	1,552	3,775
元	333	796	739	1,943	243	556	1,552	3,688

地区 年度	西海		糸魚川		大野		根知	
	世帯	人口	世帯	人口	世帯	人口	世帯	人口
30	798	1,996	5,895	14,181	662	1,600	412	948
元	789	1,937	5,952	14,076	664	1,559	398	903

地区 年度	小滝		今井	
	世帯	人口	世帯	人口
30	73	112	154	394
元	68	103	152	383

能生地域

地区 年度	磯 部		小 泊		能 生		西 能 生	
	世 帯	人 口	世 帯	人 口	世 帯	人 口	世 帯	人 口
30	548	1,437	191	465	951	2,488	335	953
元	543	1,393	186	444	949	2,450	335	934

地区 年度	中 能 生		上 南		木 浦	
	世 帯	人 口	世 帯	人 口	世 帯	人 口
30	576	1,437	300	702	290	718
元	574	1,412	295	677	291	706

青海地域

地区 年度	須 沢		今村新田		八 久 保		高 畑	
	世 帯	人 口	世 帯	人 口	世 帯	人 口	世 帯	人 口
30	888	2,236	100	263	401	926	140	424
元	881	2,182	103	261	413	924	140	424

地区 年度	田 海		寺 地		名 引		東 町	
	世 帯	人 口	世 帯	人 口	世 帯	人 口	世 帯	人 口
30	360	911	316	715	259	670	128	300
元	358	902	317	700	260	663	124	285

地区 年度	西 町		中 央		大 沢		歌	
	世 帯	人 口	世 帯	人 口	世 帯	人 口	世 帯	人 口
30	101	229	209	419	92	227	55	102
元	100	223	199	401	91	222	52	97

地区 年度	外 波		市 振		玉ノ木		上 路	
	世 帯	人 口	世 帯	人 口	世 帯	人 口	世 帯	人 口
30	85	191	101	260	48	108	11	16
元	81	177	95	246	46	101	10	15

イ 住民基本台帳届出及び処理件数

件名	区分	届出件数 (件)	記載及び削除人口(人)		
			計	男	女
計		9,463	807	332	475
転入届		588	708	419	289
転出届		809	990	518	472
出生記載		211	211	114	97
死亡消除		730	730	342	388
職権消除		12	12	7	5
職権記載		5	6	2	4
転居届		751			
変更届		403			
戸籍附票記載		805			
戸籍附票消除		1,787			
通知発送		546			
住所変更通知		1,957			
転入通知		793			
その他通知		66			

ウ 外国人国籍及び在留資格別人員(令和2年3月末現在)

(単位:人)

国籍	中国・台湾	韓国・朝鮮	フィリピン	ベトナム	米国	ブラジル	その他	計
在留資格								
永住者	37	8	83	0	1	3	15	147
日本人の配偶者等	7	1	11	0	1	3	5	28
技能実習	26	0	0	84	0	0	29	139
技術・技能	8	1	0	8	1	0	3	21
教育	0	0	0	0	6	0	1	7
特別永住者	0	20	0	0	0	0	0	20
その他	10	0	15	3	0	2	11	41
総計	88	30	109	95	9	8	64	403

(3) 本人通知制度事務

年度	件数	新規登録者数 (人)	廃止・終了者数 (人)	年度末登録者数 (人)	交付件数 (件)
28		31	1	98	11
29		19	0	108	13
30		11	1	127	10
元		19	2	144	15

6 住居表示に関する事務

(1) 住居番号の付定変更等処理件数

(単位：件)

町名 年度	計	押上	南押上	寺町	東寺町	南寺町	京ヶ峰	蓮台寺	一の宮
30	56	1	5	0	6	7	3	0	4
元	58	3	0	1	15	5	4	1	4

町名 年度	清崎	中央	大町	本町	横町	寺島	南寺島	新鉄	上刈
30	0	2	8	12	0	1	2	1	4
元	0	4	3	0	7	1	1	0	9

(2) 住居表示変更等証明書交付件数

(単位：件)

計	個人	法人・団体等
19	3	16

7 国民年金

(1) 国民年金適用状況（令和2年3月末現在）

(単位：人)

被保険者数	免除被保険者（再掲）			
	法免	申請	計	
計	4,575	393	758	1,151
第1号	2,906	393	758	1,151
任意	24	-	-	-
第3号	1,645	-	-	-

(単位：人)

付加保険料被保険者	
計	133
強制	3
任意	130

(2) 国民年金保険料

(単位：円)

01年度1か月当たり保険料	
定額保険料	16,410
定額 + 付加保険料	16,810

(3) 年金受給権者状況 (令和2年3月現在)

総件数 17,217 件
 総受給額 12,330,373,238 円

ア 拠出年金(旧制度)受給状況 (令和2年3月末現在)

年金の種類	件数(件)	年金額(円)
計	596	236,603,709
老齢年金	558	205,009,659
障害年金	38	31,594,050

旧制度 大正15年4月1日以前に生まれた人(又は昭和61年3月までに受給権が発生した人)

イ 基礎年金(新制度)受給状況 (令和2年3月末現在)

年金の種類	件数(件)	年金額(円)	
計	16,509	12,092,111,664	
老齢基礎年金	15,555	11,286,924,958	
障害基礎年金	拠出	433	363,157,265
	無拠出	457	392,880,075
遺族基礎年金	61	47,610,700	
寡婦年金	3	1,538,666	

新制度 大正15年4月2日以後に生まれた人(昭和61年3月までに受給権が発生した人を除く。)

ウ 死亡一時金受給状況 (令和2年3月末現在)

年金の種類	件数(件)	年金額(円)
死亡一時金	8	985,000

エ 福祉年金(無拠出)受給状況 (令和2年3月末現在)

年金の種類	件数(件)	年金額(円)
老齢福祉年金	0	0

(4) 国民年金事務取扱件数 (平成31年4月~令和2年3月)

(単位:件)

合計	異動報告	免除申請		基礎年金請求		死亡			職権適用	相談	その他
		一般	学生	老齢	障害	未支給年金請求	一時金請求	死亡届			
2,633	749	400	207	2	14	449	4	23	85	386	314

環境生活課

1 交通安全対策

(1) 糸魚川市交通安全対策会議

ア 委員（任期：平成31年4月1日～令和2年3月31日）

役職名	氏名	役職名	氏名
会長	米田 徹	委員	後藤 幸洋
委員	近藤 進	委員	比護 泰子
委員	吉田 武	委員	井川 賢一
委員	中村 昭	委員	猪又 至
委員	菅田 浩治	委員	猪又 悦朗
委員	佐藤 郁彦	委員	五十嵐博文
委員	本宮 剛志	委員	泉 豊

イ 会議の開催状況

月 日	内 容
2月12日	令和2年度糸魚川市交通安全実施計画（案）についての審議

(2) 交通安全運動実施状況

内 容	期 間
新入学（園）児を守る交通安全週間	4月 8日～ 4月14日
春の全国交通安全運動	5月11日～ 5月20日
・立哨指導（横断歩道等）、広報車等を利用した啓発活動	
・交通事故防止とシートベルト着用の啓発パンフレット配布 （富山県朝日町の国道8号沿いに指導所を設置）	
自転車安全月間	5月 1日～ 5月31日
夏の交通事故防止運動	7月22日～ 7月31日
秋の全国交通安全運動	9月21日～ 9月30日
・立哨指導、広報車等を利用した啓発活動	
・交通事故防止とシートベルトの着用の啓発パンフレット配布 （道の駅小谷に指導所を設置）	
高齢者交通事故防止運動	10月 1日～10月31日
冬の交通事故防止運動	12月11日～12月20日
交通安全家庭の日	毎月10日

内 容	期 間
シートベルト・チャイルドシート着用強調月間	3月 1日～ 3月31日
交通事故死ゼロを目指す日	5月20日、 9月30日
県民交通安全フェア	7月16日
安全運転・チャレンジ100	9月23日～12月31日
いきいきクラブ・チャレンジ100	9月23日～12月31日

(3) 交通安全教育

警察署・地区交通安全協会の協力を得て、次の交通安全教室を実施した。

対 象	延べ回数	受講者数(人)	内 容
幼 児	23	942	正しい歩行について
小学生	16	1,138	自転車の正しい乗り方について
中学生	1	70	自転車の正しい乗り方について
高齢者	9	177	高齢者の交通事故防止について
一 般	7	138	交通事故防止について
合 計	56	2,465	

(4) 交通事故発生状況(物損事故を除く。)

発生件数(件)	死者数(人)	負傷者数(人)
38	3	53

(5) 交通安全指導員

市内11か所において、学童等に対して早朝の交通安全街頭立哨指導等を行った。

指導員数 11人(平成31年4月1日現在)

(6) 高齢者運転免許証自主返納支援事業

タクシー券 (件)	バスカード(件)	タクシー・バスカード併用 (件)	市内共通商品 (件)	交付件数計(件)
167	15	23	5	210

(7) その他

内 容	対 象	共同・連携
交通安全帽子(黄色)寄贈	新入学児童	県及び日本赤十字社と共同
ストップマーク等の路面標示	市内	地区安全協会及び地元の協力
「いきいきクラブ・チャレンジ100」「安全運転・チャレンジ100」に参加の呼びかけ	高齢者	地区交通安全協会と連携
啓発チラシの配布(地元食料品店の前)	買い物に訪れた方	糸魚川警察署と共同

2 交通災害共済

(1) 加入状況

令和2年3月31日現在（外国人を含む）

人口（人） 平成31年4月1日現在	共済加入者（人）	加入率（％）	加入金総額（円）
42,590	30,426	71.4	15,213,000

(2) 給付の状況

（単位：千円）

計		1 等級		2 等級		3 等級		4 等級		5 等級		6 等級	
件数	金額	件数	金額	件数	金額	件数	金額	件数	金額	件数	金額	件数	金額
33	6,320	2	3,000	1	1,500	0	0	0	0	0	0	0	0

7 等級		8 等級		9 等級		10 等級		11 等級		12 等級		13 等級	
件数	金額	件数	金額	件数	金額	件数	金額	件数	金額	件数	金額	件数	金額
1	350	0	0	0	0	0	0	1	150	1	100	5	350

14 等級		15 等級		16 等級		17 等級		差額支給		特別共済見舞金	
件数	金額	件数	金額	件数	金額	件数	金額	件数	金額	件数	金額
3	180	3	150	6	240	10	300	0	0	0	0

3 まちづくりサポートセンター運営事業

(1) 開設日 平成17年8月3日

(2) まちづくり団体登録 87団体（サポートセンター、市ホームページで情報を提供）

(3) まちづくりサポートセンター利用登録団体 74団体

（複数のサポートセンターに登録している団体あり）

名称	設置場所	利用登録団体	利用実績（回）
能生まちづくりサポートセンター	能生事務所	30	0
糸魚川まちづくりサポートセンター	糸魚川市役所	48	11
青海まちづくりサポートセンター	青海事務所	2	0
合 計		-	11

4 防犯

(1) 糸魚川市防犯組合連合会

月 日	事 業 内 容	場 所
5月20日	令和元年度 糸魚川市防犯組合連合会総会・防犯研修	ヒスイ王国館
6月13日	青色回転灯装備車防犯パトロール講習会 講師：糸魚川警察署 生活安全課長 大塚 正司 様	市役所2階会議室
10月11～20日	新潟県犯罪のない安全で安心なまちづくり旬間	

月 日	事 業 内 容	場 所
10月15日	新潟県犯罪のない安全で安心なまちづくり県民大会2019	新潟ユニゾンプラザ
10月17日	防犯・交通安全啓発活動 特殊詐欺被害防止と交通安全啓発の戸別訪問 参加者：糸魚川信用組合職員、糸魚川市交通安全協会、糸魚川地区交通安全協会能生支部、糸魚川警察署、市職員	能生地域能生地区
11月 2日	地域安全マップづくり講習会 現地を歩き、危険箇所をチェックし、犯罪が起こりやすい場所を示した地図を作成	市役所2階会議室・市役所周辺
12月13日	年末特別警戒出発式	マックスパリュ糸魚川店
4月～3月 (随時)	特殊詐欺被害、不審者情報等の市民への情報提供 (安心メール等で周知) 青色回転灯装備車による防犯パトロールの実施(111回) 特殊詐欺注意喚起啓発物品・チラシの配布	市内

(2) 通話録音装置貸与件数 4件

- (3) 防犯カメラ設置促進事業補助金
 ア 交付件数：3団体(5台分)
 (うち自治会2件、地域防犯活動を行う法人1件)
 イ 交付金額：490千円

5 空き家等対策

- (1) 糸魚川市空き家等対策協議会
 ア 委員(任期：平成30年5月1日～令和2年4月30日)

役 職 名	氏 名	役 職 名	氏 名
会 長	米田 徹	委 員	高尾さよ子
副 会 長	北村 雄一	委 員	齋藤 伸一
委 員	川辺 雄太	委 員	池田 正夫
委 員	小林 幹夫	委 員	渡辺二三夫
委 員	杉田 康一	委 員	大滝 正史

イ 協議会の開催状況

月 日	内 容
1月24日	第1回 糸魚川市空家等対策計画 各施策取組状況 ほか

(2) 危険空き家除却支援補助金 4件 1,852,000円

(3) 管理不全空き家への対応

相 談 (件)	現場確認 (件)	所有者調査 (件)	所有者への連絡 (件)	対応件数計 (件)
32	68	28	37	165

6 消費者行政

(1) 啓発資料の配布

- ・年間を通して消費生活に関する情報、資料等を各種施設へ送付及び糸魚川市消費者協会役員により消費者に配布

(2) 消費生活相談

相談員	開催	会場	利用実績 (件)
消費生活相談員	毎週月～金曜日(年末年始、祝日を除く。) 9:00～12:00、13:00～16:00	糸魚川市役所	104

(3) 表示三法(家庭用品品質表示法・消費生活用製品安全法・電気用品安全法)立入検査の実施 令和2年2月26日

(4) 消費者行政推進事業

ア 消費生活相談窓口実施分

- ・高齢者向け啓発講座 7回
- ・出張啓発相談会 2回

イ 糸魚川市消費者協会委託分

- ・悪質商法撃退講座 14回
- ・消費者トラブル啓発活動 1地区

7 花いっぱい推進事業

(1) 花苗等の配付

月日	団体数	種類及び数量	プランター (個)	肥料 (袋)	看板 (枚)
5月31日	65	マリーゴールド・サルビア・ペコニア 9,900ポット	90	110	4
11月1日	57	チューリップ球根 13,500球	-	-	-

8 男女共同参画推進事業

(1) 糸魚川市男女共同参画推進委員会

ア 委員(任期:平成30年7月1日～令和2年6月30日)

役職名	氏名	役職名	氏名
委員長	大島 昌枝	委員	水嶋 聡
副委員長	早川 正明	委員	加藤 邦子
委員	渡辺 澄男	委員	長谷川仁基
委員	金子 浩子	委員	楠田 優子
委員	岩崎 千穂		

イ 委員会の開催状況

月 日	内 容
7月23日	第1回 第2次いといがわ男女共同参画プラン事業の進捗、進行管理票に記載する事業の選定
3月17日	第2回 第2次いといがわ男女共同参画プラン事業の進捗

(2) 事業実施状況

ア 女性のための相談室

相談員	相談形態	開 催	会 場	利用実績 (件)
ウイメンズカウンセ リングじょうえつ 女性カウンセラー	面接	毎月第3水曜日 10:00～16:00	こころの総合 ケアセンター	16
	電話相談	(1人1回50分程度)		
	電話相談	毎週火曜日13:00～15:00	上越事務所	2

イ 男女共同参画講演会

開催日：令和元年12月7日
会 場：ビーチホールまがたま
講 師：林家 木久蔵さん（落語家）
参加者：148人

ウ 広報やお知らせばん、HPによる情報提供、啓発

- ・「女性のための相談室」周知
- ・各種研修、講座等への参加募集等

エ ハッピーパートナー企業登録状況

前年度までの登録企業・団体数	令和元年度新規登録企業・団体数	合 計
29	1	30

9 外国人生活相談事業

(1) 外国人生活相談室の開設（平成18年9月～）

相談員	開 催	会 場	回数	利用実績 (件)
糸魚川国際交流協会	毎月第1、第3金曜日 10:00～12:00	ビーチホール まがたま	24	3
上越国際交流協会	平日 10:00～12:00 13:00～17:00	上越市市民プ ラザ	-	8

(2) 日本語セミナー（日本語教室）

名 称	開催時間等	年間開催数 (回)	会 場	受講者(人)
昼間コース	金曜日 9:30～11:15	30	ビーチホールまがたま	実32 延319
夜間コース	水曜日19:00～20:30	30	市民会館	実36 延402
合 計				実68 延721

(3) コミュニティ通訳事業

名 称	行政通訳（件）	医療通訳（件）	利用実績計（件）
糸魚川国際交流協会	8	2	10
上越国際交流協会	0	3	3
合 計	8	5	13

10 人権啓発事業

(1) 各種研修会等の参加

研 修 名	月 日	会 場	受講者 (人)
2019年度 人権・同和教育啓発推進講座	7月 9日	長岡リリックホール	1
	8月28日	燕市文化会館	1
	9月27日	妙高市新井ふれあい会館	1
	10月10日	リージョンプラザ上越	2
	10月24日	柏崎市西山ふるさと公苑	1
	12月10日	新潟市秋葉区文化会館	1
「部落差別解消推進法」の実効性高めるリーダー研修会	6月10日	新潟市新教組会館	1
	6月24日	上越市高田公園オーレンプラザ	3
部落解放第51回東日本研究集会	7月4～5日	群馬県みなかみ町観光会館	1
部落解放第36回新潟県研究集会	10月 5日	村上市民ふれあいセンター	6
第1回新潟県人権保育研究集会	10月26日	新発田市生涯学習センター	5
「いのち・愛・人権」燕展	11月19～25日	燕市中央公民館・燕市文化会館	4

(2) 人権啓発活動事業

ア 研修

研修名：CAPプログラム

開催日：子供CAP 令和元年10月4日

大人CAP 令和元年9月12日

会 場：大野小学校

参加者：大野小学校児童、保護者、教職員及び地域住民

講 師：CAP・じょうえつ

イ 講演会（男女共同参画推進事業と共同開催）

演 題：「これがわたしの二刀流」～木久蔵の仕事と子育て～

開催日：令和元年12月7日

会 場：ビーチホールまがたま

参加者：一般市民

講 師：落語家 林家 木久蔵

ウ 人権啓発物品の購入

- ・うちわ 8,000本
- ・救急絆 1,092個
- ・コットンエコバッグ 580個
- ・ギフトおりがみ 1,000袋

11 環境審議会

(1) 委員（任期：令和2年3月1日～令和4年2月28日）

役職名	氏名	役職名	氏名
会長	山縣耕太郎	委員	吉田 惣栄
副会長	池亀 正文	委員	齋藤 伸一
委員	田村三樹夫	委員	安田 初恵
委員	菅原 賢明	委員	石橋 孝一
委員	葉葦 久尚	委員	杉野 朝子
委員	伊藤 健一	委員	小野 清隆
委員	杉本日出晴		

(2) 審議会の開催状況

月日	内 容
7月30日	第1回 糸魚川市環境審議会 ・環境基本計画 PDCA 進行管理指標について ・第2次環境基本計画の基本的事項について ・環境基本計画の基本的事項について ・策定スケジュールの説明について ・環境施策の体系ごとの現状について
11月1日	第2回 糸魚川市環境審議会 ・高校生アンケート回答結果と分析について ・第2次糸魚川市環境基本計画（素案）について
3月18日	第3回 糸魚川市環境審議会 ・第2次糸魚川市環境基本計画（案）について

(3) 第2次糸魚川市環境基本計画策定

ア 策定日 令和2年3月31日策定

イ 計画の分野別基本目標

- (ア) 地球にやさしい人が育つまち = 地球環境 =
- (イ) 生きものと大地の営みを感じるまち = 自然環境 =
- (ウ) 物を大切に使い、資源が循環するまち = 資源循環 =
- (エ) 安全・安心、みんなが笑顔で暮らすまち = 生活環境 =
- (オ) 一人ひとりが行動し、環境保全に取り組むまち = 環境行動 =

12 新エネルギー

(1) 住宅用新エネルギーシステム導入支援事業

補助対象設備	件数	金額（円）
太陽光発電設備	0	0
ペレットストーブ	2	251,000

13 生活環境対策

(1) 環境フェア

開催日：令和元年11月16日

会 場：市民会館

参加者：600人

内 容：工作・実験体験、環境関連企業紹介、手まわし発電、環境クイズスタンプラリー 等

(2) グリーンカーテンプロジェクト

緑のカーテンサポーター

登 録：個人19件、事業所3件、公共施設11件

内 容：ゴーヤの苗・アサガオ種子・フウセンカズラ種子の提供

(3) 害虫防除薬剤散布機器補助金 0件

(4) 小滝川白濁水質等分析

ア 水質分析 10回

イ 水中アスベスト分析 1回

ウ 気中アスベスト分析 2回

14 自然環境保全

(1) 自然公園関係法令等による届出、許可等件数

公 園 名	件 数
妙高戸隠連山国立公園	0
中部山岳国立公園	1
久比岐県立自然公園	1
白馬山麓県立自然公園	1
親不知子不知県立自然公園	0

15 畜犬登録

(1) 犬の登録

ア 登録頭数 1,478頭

イ 鑑札交付頭数 99頭

(うち手数料免除頭数 12頭)

区分	新規登録頭数			小計	他市からの 転入	合計
	集合注射	上越地域管内 動物病院	上越地域管外 動物病院			
頭数	18	38	31	87	12	99

(2) 狂犬病予防接種等

ア 狂犬病予防注射済票交付頭数 1,329 頭
(うち手数料免除頭数 1 頭)

区分	集合注射	個別注射		小計	補助犬	合計
		上越地域管内 動物病院	上越地域管外 動物病院			
頭数	915	366	47	1,328	1	1,329

イ 再交付関係

(ア) 鑑札再交付頭数 5 頭
(イ) 狂犬病予防注射済票再交付頭数 1 頭

ウ 注射接種状況(接種率)

登録頭数	注射接種状況		接種率 (%)
	注射接種頭数	猶予頭数	
1,478	1,329	65	94.3

16 鳥獣対策

(1) 有害鳥獣対策

ア 有害鳥獣捕獲実施状況等

(ア) 獣類

種 類	市委託捕獲数	狩猟・予察等 市委託以外捕獲数	計
ツキノワグマ	117	13	130
イノシシ	724	25	749
ニホンザル	61	0	61
ニホンジカ	63	2	65
タヌキ	104	7	111
ハクビシン	74	3	77
アナグマ	52	2	54
アライグマ	8	0	8
ユキウサギ	0	3	3
ニホンノウサギ	0	3	3
キツネ	0	3	3
ホンドテン	0	2	2
イタチ(オス)	0	1	1
合 計	1,203	64	1,267

(イ) 鳥類

種 類	市委託捕獲数	狩猟・予察等 市委託以外捕獲数	計
ハシボソガラス	10	39	49
ハシブトガラス	4	65	69
ドバト	0	21	21
キジバト	0	0	0
アオサギ	1	12	13
ダイサギ	0	0	0
カワウ	0	0	0
マガモ	0	91	91
カルガモ	0	86	86
コガモ	0	3	3
ヤマドリ	0	4	4
合 計	15	321	336

イ 鳥獣被害対策実施隊員数

猟友会会員 63人 市職員 23人 計 86人

ウ 狩猟免許取得助成

区 分	申請件数	補助金額(円)
狩猟免許取得補助金	7	32,500
有害鳥獣の担い手緊急確保補助金	1	42,000

エ 有害鳥獣捕獲わな購入補助金

3件 447,000円

17 公 害

(1) 法令等による届出状況

根拠法令等	届出件数	特定施設数	事業所数
市公害防止条例	0	0	63
騒音規制法(特定工場)	2	712	101
騒音規制法(特定建設作業)	1	0	0
振動規制法(特定工場)	2	526	53
振動規制法(特定建設作業)	0	0	0
県生活環境の保全等に関する条例(騒音)	4	1,077	246
県生活環境の保全等に関する条例(振動)	3	323	72
特定工場における公害防止組織の整備に関する法律	0	0	1

(については累計値)

(2) 国県委託事務の施行状況

ア 騒音規制法関係

交通騒音調査については、国道8号沿線を重点的に調査した。
同法に係る苦情はなく、特定建設作業は、1件の届出があった。

- イ 振動規制法関係
同法に係る苦情はなく、特定建設作業の届出もなかった。
- ウ 悪臭防止法関係
同法に係る苦情はなかった。
- エ 県生活環境の保全等に関する条例（騒音・振動）
同条例に係る苦情はなかった。

(3) 公害苦情の受付状況

	計	大気汚染	水質汚濁	騒音	振動	悪臭	その他
苦情総件数 (内前年度繰越件数)	22 (0)	1 (0)	5 (0)	3 (0)	0 (0)	11 (0)	2 (0)
処理件数	22	1	5	3	0	11	2
次年度への繰越数	0	0	0	0	0	0	0

(4) 公害調査の状況

項目	内容
河川等水質実態調査	14河川20地点、下水路2地点及び排水路2地点で水質調査を行った。
海域水質実態調査	海域6地点及び姫川港内4地点で水質調査を行った。
ゴルフ場水質実態調査	ゴルフ場の水質調査を2地点で行った。
騒音・振動実態調査	国道沿線等10地点での騒音調査及び自動車騒音常時監視調査を実施したほか、国道沿線の1地点で振動調査を行った。
高速道路沿線地域環境騒音調査	北陸自動車道沿線の15地点で調査を行った。
悪臭実態調査	大気中の臭気調査を5地点で行ったほか、河川及び海域11地点で水中のクロロレン濃度調査を行った。
新幹線騒音調査	新幹線沿線の騒音調査を4地点で21回行った。

18 環境美化推進

(1) 不法投棄

- ア パトロール回数 66回
- イ 不法投棄ごみ処理 29件 2,832キログラム
- ウ 啓発看板設置数 4カ所

(2) 地域清掃活動

- 環境デー実施地区
 - 能生地域 38地区
 - 糸魚川地域 64地区
 - 青海地域 10地区

(3) 環境美化パートナー

- 活動団体数 14団体
- 活動回数 26回

- (4) 環境美化
 ごみ集積施設設置費補助金
 申請件数 25件
 補助金額 1,275,000円

19 ごみ減量対策推進

- (1) 廃棄物減量等推進審議会
 ア 委員（任期：平成30年4月1日～令和2年3月31日）

役職名	氏名	役職名	氏名
会長	齋藤 伸一	副会長	小野垣勝男
委員	荒木トモエ	委員	武田 徹
委員	中山 久雄	委員	福崎 紀夫
委員	小野 聡	委員	久保田一男
委員	松澤 正善	委員	中澤 朝子
委員	山本 勝美	委員	石井 一治
委員	松木 秀樹	委員	斎藤富貴子
委員	園田 満	委員	大月 伸一
委員	青木 竜児	委員	葉萇 久尚

イ 審議会の開催状況

月日	内 容
8月9日	第1回 糸魚川市廃棄物減量等推進審議会 ・市民アンケート結果について ・糸魚川市のごみ排出量の予測と目標(案)について ・糸魚川市の生活排水の予測と目標(案)について ・糸魚川市の一般廃棄物及び生活排水の各種施策について ・意見交換(ワークショップ)
11月5日	第2回 糸魚川市廃棄物減量等推進審議会 ・糸魚川市のごみ排出量の予測と目標(案)について ・糸魚川市の生活排水の予測と目標(案)について ・高校生アンケート結果について ・基本理念、基本方針、施策の検討について ・第2次一般廃棄物処理基本計画(たたき台)について
12月26日	第3回 糸魚川市廃棄物減量等推進審議会 ・第2次一般廃棄物処理基本計画(素案)について ・施策検討の補足について ・ごみ有料化に関して
3月24日	第4回 糸魚川市廃棄物減量等推進審議会 ・第2次糸魚川市一般廃棄物処理基本計画(案)のパブリックコメントについて ・第2次糸魚川市一般廃棄物処理基本計画(案)について

(2) 第2次糸魚川市一般廃棄物処理基本計画策定

ア 策定日 令和2年3月31日策定

イ 基本理念・基本方針

(ア) ごみ処理基本計画 基本理念 「リサイクル 明るい未来へ 合言葉」

a 基本方針1 みんなで実践3R!

b 基本方針2 適正なごみ処理の更なる推進

(イ) 生活排水処理基本計画 基本理念 「生活排水処理率の向上による水環境の保全」

a 基本方針1 水環境を保全していく生活排水処理の推進

b 基本方針2 生活排水処理施設の適正な管理と整備を推進

(3) ごみ処理機器設置費補助金

区分	コンポスト型	堆肥化促進箱	電動型	計
補助個数	11	0	11	22
補助金額(円)	44,400	0	656,000	700,400

(4) ごみ減量・分別説明会

・21会場、参加者数672人

(5) ごみ分別周知

・ごみカレンダー 地区別14種類 23,500部

・ごみの分け方一覧表 22,500部

・ごみ分別ガイドブック 18,000部

・燃やせないごみ分別変更チラシ 18,000部

・集積所用ごみ分別変更案内板 1,150部

20 一般廃棄物(ごみ)

(1) 塵芥収集運搬事業

ア 収集体制

3地域/3業者 能生地域/株式会社 ツカダ運輸
糸魚川地域/株式会社 大月
青海地域/合資会社 山本製材所

イ 分別種類 19分別

番号	項目	番号	項目
1	燃やせるごみ	11	新聞紙
2	燃やせないごみ	12	ダンボール
3	プラスチック製容器包装類	13	雑誌類
4	ペットボトル	14	シュレッダー紙
5	白色トレイ	15	布類
6	茶色びん	16	廃乾電池
7	無色透明びん	17	廃蛍光管
8	その他色のびん	18	ライター類
9	金物類・小型家電	19	廃食用油
10	紙パック		

ウ ごみ処理実績

(平成31年4月1日～令和2年3月31日)

区分	家庭系ごみ	事業系ごみ	合計
	収集量 (t)	収集量 (t)	収集量 (t)
燃やせるごみ	9,049	2,680	11,729
燃やせないごみ	894	24	918
資源ごみ (A)	3,096	-	3,096
合計 (B)	13,039	2,704	15,743
1人1日当たりのごみの総排出量 (g)			1,010
1人1日当たりの家庭ごみの排出量 (g)			837
直接リサイクル率 (A) / (B) (%)			19.7
施設資源化量 (C) (t)			3,212
全体リサイクル率[(A)+(C)] / (B) (%)			40.0

資源ごみ... 「プラスチック製容器包装類」、「PETボトル」、「白色トレイ」、「金物類・小型家電」、「びん類」、「紙・布類」、「廃食用油」、「廃乾電池」、「廃蛍光管」

施設資源化量 ... 燃やせるごみ、燃やせないごみから回収される資源物(炭化物、金属等)の合計

エ 日曜日ごみ持込受入実績(年間10回)

区分	燃やせないごみ	資源ごみ				粗大ごみ	燃やせるごみ	合計
		紙類	布類	金物類・小型家電	びん類			
受入量 (t)	99.6	34.7	18.8	70.3	15.4	24.9	30.7	294.4
持込件数 (件)	6,088						1,052	7,140

受入対象 ... 家庭ごみ

受入日時 ... 1、2月を除く毎月第3日曜日の午前9時～12時、午後1時～3時

受入場所 ... 能生地域/株式会社ツカダ運輸、糸魚川地域/株式会社大月、青海地域/合資会社山本製材所、清掃センター(燃やせるごみのみ)

オ 公共施設ごみ収集

収集箇所 42箇所

(2) 一般廃棄物処理業許可件数

区分	一般廃棄物処理業			浄化槽清掃業		
	新規	変更	更新	新規	変更	更新
件数	0	2	12	0	0	0

21 リサイクル

(1) 容器包装リサイクル法特定物処理量

(単位: t)

プラスチック製容器包装類	白色トレイ	PETボトル	茶色びん	無色透明びん	その他びん	合計
407	4	126	97	126	54	814

(2) 資源物分別処理量

(単位：t)

新聞紙	雑誌	ダンボール	紙パック	布類	アルミ缶	スチール缶	ブリキ屑
395	693	280	6	178	50	141	253

(単位：t)

小型家電	鉄くず	リターナブルびん	廃乾電池	廃蛍光管	廃食用油	シュレッダー紙	合計
104	15	17	18	11	51	69	2,281

(3) 燃やせないごみ処理量

(単位：t)

廃棄物の種類	プラスチック類	ガラス陶磁器類	金属類	不燃残渣		合計
				セメント原燃料化	埋立	
処理量	507	65	123	236	49	980

燃やせないごみを中間処理施設で選別後、種類ごとにリサイクル及び最終処分している。

22 し尿処理

(1) 収集体制

1業者 合資会社 信越環境サービス

(2) し尿収集実績

区分	一般		公共施設		計	
	件数	くみ取り量(kℓ)	件数	くみ取り量(kℓ)	件数	くみ取り量(kℓ)
し尿	1,924	1,412	6	13	1,930	1,425

23 墓地及び埋葬に関する事務

(1) 墓地

ア 改葬許可証発行件数 75件

イ 新設許可証発行件数 3件

(2) 墓地、埋葬等に関する法律第9条に基づく火葬件数 1件

24 斎場

(1) 火葬件数

ア 糸魚川市斎場

(単位：件)

市内	市外	不詳	合計
678	21	1	700

死産児、身体の一部11件含む。

イ 能生火葬場

(単位：件)

市内	市外	合計	汚物焼却
39	2	41	0

(2) 斎場修繕状況

工事名	工事概要	工事費(円)
糸魚川市斎場火葬炉補修工事	<ul style="list-style-type: none"> ・主燃炉側壁耐火物補修(1~4号炉) ・主燃炉セラミック張替(2,3号炉) ・主燃炉吸込口及び天井アーチ部補修(1,2,4号炉) ・火葬炉内耐火物補修(4号炉) ・再燃炉後絞り部及びアーチ部補修(2,4号炉) ・再燃炉点検用マンホール取替(1~4号炉) ・再燃炉内及び共通煙道内清掃 ・熱交換器及び触媒装置清掃 ・計装機器部品取替(1~4号炉) ・排気ファン部品取替(1,2系列) ・アンモニア噴霧装置整備点検 ・火葬炉電気計装機器取替 	13,122,000
能生火葬場火葬炉補修工事	<ul style="list-style-type: none"> ・火葬炉内台車耐火物取替(い、ろ号炉) 	1,134,000

清掃センター

1 ごみ処理施設

- (1) 処理能力 70 t / 24時間 (35 t × 2 系列)
- (2) 稼働日数 185日
- (3) ごみ処理量 9,672 t 令和2年1月19日 ごみ処理終了
令和2年1月20日 新ごみ処理施設で受入開始(2,057 t)

- (4) 施設資源化量 (単位：t)

炭化物	鉄	アルミ	合計
2,270.77	9.31	0.76	2,280.84

可燃ごみから回収される資源物

- (5) ばいじん及び残渣搬出量 310 t

- (6) ごみ処理施設修繕及び運転維持管理委託状況 (単位：千円)

事業名	事業概要	事業費
機械設備・建物等修繕	消防用設備修繕、工場棟屋根漏水修繕、工場棟排気ファン修繕ほか	2,280
ごみ処理施設運転管理業務委託	ごみ処理施設の運転管理及び維持補修 (平成29年度から令和元年度までの3か年契約)	1,137,500 28～31債務負担 うち令和元年度支払額 381,500

- (7) 環境測定回数

ア ごみ質

ごみ組成、単位容積重量、水分、灰分、可燃分、真発熱量	4
----------------------------	---

イ 排ガス (A系列、B系列)

ダイオキシン類	各1
水銀	各2
ばいじん量、硫黄酸化物、窒素酸化物、塩化水素	各2

ウ 飛灰 (ばいじん)

ダイオキシン類	1
カドミウム又はその化合物、鉛又はその化合物、六価クロム化合物、砒素又はその化合物、水銀又はその化合物、アルキル水銀化合物、セレン又はその化合物、1,4-ジオキサン	5

エ 残渣 (不燃物)

ダイオキシン類	1
カドミウム又はその化合物、鉛又はその化合物、六価クロム化合物、砒素又はその化合物、水銀又はその化合物、アルキル水銀化合物、セレン又はその化合物	2
熱しゃく減量	10

オ 炭化物（A系列、B系列）

ダイオキシン類	各1
窒素、全水分、灰分、真発熱量、水素、揮発分、酸素、炭素、可燃分、かさ密度、塩素、硫黄、総発熱量	各1
カドミウム又はその化合物、鉛又はその化合物、六価クロム化合物、砒素又はその化合物、水銀又はその化合物、アルキル水銀化合物、セレン又はその化合物	各2

カ 作業環境

ダイオキシン類（A測定） 3箇所	2
ダイオキシン類（B測定） 3箇所	2

A測定：作業場所における、空気中有害物質濃度の平均的な状態を把握するために測定する。

B測定：A測定を補うための測定で、作業者の暴露が最大と考える場所と時間で測定する。

2 次期ごみ処理施設整備

（単位：千円）

事業名	事業概要	事業費
ごみ処理施設整備運営事業 建設工事	ストーカ式焼却方式 48t/日（24t/24h×2炉） ・土木建築工事 ・プラント工事	5,832,000 28～31債務負担 うち令和元年度支払額 4,840,200
ごみ処理施設建設工事施工 監理業務委託	実施設計図書及び施工承諾申請図書等の精査、 施工監理、検査・試験等の立会い	61,560 29～31債務負担 うち令和元年度支払額 38,340

試運転 令和2年1月29日から3月31日まで（63日間）

引渡性能試験 令和2年3月18日・19日（2日間）

竣工施設引渡し 令和2年3月31日

3 一般廃棄物最終処分場

(1) 水処理施設処理能力 260 t / 日

(2) 処分場面積・容量
 処分場面積 40,000m²
 処分場容量 400,000m³ 平成30年4月27日廃止

(3) 環境測定回数

ア 放流水

ダイオキシン類	2
一般廃棄物の最終処分場に係る技術上の基準	2
pH、BOD、COD、SS、大腸菌群数	10
カドミウム及びその化合物、鉛及びその化合物、六価クロム化合物、水銀及びアルキル水銀 その他の水銀化合物、アルキル水銀化合物、セレン及びその化合物、砒素及びその化合物	10

pH：水素イオン濃度、BOD：生物化学的酸素要求量、COD：化学的酸素要求量、SS：浮遊物質量

6 し尿処理施設

(1) 処理能力 45m³/日

(2) 稼働日数 289日

(3) し尿等処理量 (単位：kl)

し尿	浄化槽汚泥	合計
1,636	3,133	4,769

(4) し尿処理施設修繕状況 (単位：千円)

事業名	事業概要	事業費
し尿処理施設定期修繕工事	し尿用・共通用破砕機修繕 脱臭設備修繕	13,932

(5) 環境測定回数

ア 排水

BOD、SS	11
下水道法及び糸魚川市下水道条例に係る排水基準	1

BOD：生物化学的酸素要求量、SS：浮遊物質

福祉事務所

1 民生委員児童委員

(1) 民生委員推薦会

構成人員 6人
推薦会開催 1回

(2) 民生委員児童委員連絡協議会 (構成人員は令和2年3月31日現在)

構成人員 民生委員児童委員 126人(男62人、女64人)
主任児童委員 13人(男5人、女8人)
役員会開催 3回

(3) 地区民生委員児童委員協議会 (令和2年3月31日現在)

地区名	第1地区		第2地区		第3地区		第4地区	第5地区				計(人)
	下早川地区	上早川地区	浦本地区	大和川地区	西海地区	糸魚川地区 (東小学区)	糸魚川地区 (糸小学区)	大野地区	今井地区	根知地区	小滝地区	
民生委員	7	5	3	8	6	9	17	3	2	5	3	68
主任児童委員	1		2		2		2	2				9

地区名	能生地区	青海地区	合計(人)
民生委員	32	26	126
主任児童委員	2	2	13

(任期) 令和元年12月1日～令和4年11月30日

(4) 活動状況

相談・支援件数(内容別)														
計	在宅福祉	介護保険	健康・保健医療	子育て・母子保健	子供の地域生活	子供の教育・学校生活	生活費	年金・保険	仕事	家族関係	住居	生活環境	日常的な支援	その他
2,745	888	66	99	47	148	32	14	8	2	33	18	122	667	601

相談・支援件数(分野別)					その他の活動件数						訪問回数		連絡調整回数		活動日数
計	高齢者に関すること	障害者に関すること	子供に関すること	その他	調査・実態把握	行事・事業・会議への参加・協力	地域福祉活動・自主活動	民児協運営・研修	証明事務	要保護児童の発見の通告・仲介	訪問・連絡活動	その他	委員相互	その他の関係機関	
2,745	1,842	154	409	340	3,648	2,032	2,772	1,500	103	1	15,474	4,105	1,614	1,583	11,453

(5) 研修

研修会名	日程	開催地	参加人員(人)
初任者民生委員児童委員研修	5月17日	新潟市	5
中堅民生委員児童委員研修	5月28日	新潟市	5
地区民生委員会会長研修	6月5日～6日	湯沢町	4
関東ブロック民生委員児童委員活動研究協議会	7月4日～5日	神奈川県川崎市	1
福祉懇談会	9月27日	糸魚川市	36

2 ビーチホールまがたま

(1) 利用実績

ア 研修棟

月	日数	人数 (人)	利用実績による 使用料 A (円)	減免額 B (円)	減免後の 使用料 C (A-B) (円)	納入済 使用料 D (円)
4	24	1,889	93,560	62,980	30,580	18,880
5	26	1,433	69,850	40,750	29,100	31,450
6	30	2,076	116,300	65,200	51,100	39,050
7	28	1,474	105,800	73,775	32,025	48,700
8	24	1,525	108,900	73,350	35,550	29,675
9	29	1,513	139,140	73,800	65,340	44,000
10	31	1,746	102,850	61,250	41,600	68,590
11	27	1,876	120,000	83,600	36,400	30,950
12	27	1,557	100,200	63,460	36,740	46,240
1	26	1,797	93,150	49,350	43,800	37,700
2	28	1,924	119,610	63,950	55,660	38,760
3	24	877	54,910	36,700	18,210	42,110
計	324	19,687	1,224,270	748,165	476,105	476,105

イ ホール棟

月	日数			人数 (人)	利用実績による 使用料 A (円)	減免額 B (円)	減免後の 使用料 C (A-B) (円)	納入済 使用料 D (円)
	多目的 ホール	スタ ジオ	ステ ージ					
4	8	14	14	1,714	429,820	168,840	260,980	103,500
5	4	15	5	697	191,550	60,140	131,410	210,320
6	9	19	5	2,003	464,110	190,750	273,360	163,450
7	13	16	2	2,264	455,670	362,990	92,680	240,850
8	8	14	0	1,707	312,350	178,150	134,200	153,160
9	10	18	5	1,046	492,500	169,280	323,220	101,370
10	12	22	6	2,005	377,300	239,580	137,720	376,520
11	8	23	5	1,764	413,570	224,030	189,540	135,490
12	8	18	1	2,340	414,290	204,470	209,820	266,960
1	5	10	0	672	175,890	121,420	54,470	55,520
2	9	17	1	1,076	528,370	119,080	409,290	9,650
3	0	6	2	49	27,800	3,380	24,420	424,320
計	94	192	46	17,337	4,283,220	2,042,110	2,241,110	2,241,110

(2) 大規模修繕工事状況

工事名	工事概要	金額(円)
ビーチホールまがたま 屋上防水改修工事	・場所 ホール棟 ・内容 屋上防水改修、屋根及び樋改修、 建具改修、はと小屋防水	14,978,520

3 社会福祉振興寄附金

社会福祉振興寄附金 3件 136,909円

4 市災害見舞金給付

自然災害

(1) 全壊又は流出 0件

(2) 半壊 0件

5 戦没者等の遺族に対する特別弔慰金支給法

実績なし

6 日本赤十字社系魚川市地区

(1) 協力金収納額 12,850件 6,328,230円

(2) 関係団体等助成 30団体 1,171,000円

(3) 災害救援物資交付(火災、大雨) 2件

7 障害者自立支援

(1) 障害者介護給付費等支給審査会

開催回数 11回

委員数 7人

任期 平成31年4月1日～令和3年3月31日

審査件数 115件

委員

	氏名	職種	所属
1	谷 守正	医師	糸魚川市医師会
2	室川 諭	医師	糸魚川市医師会
3	石井 佐織	社会福祉士・相談支援専門員	社会福祉法人ひすい福祉会
4	細井 聡誉	社会福祉士・相談支援専門員	社会福祉法人奴奈川福祉会
5	川澄 隆章	精神保健福祉士・社会福祉士	社会福祉法人上越つくしの里 医療福祉協会
6	川原 清子	理学療法士	-
7	金子 清美	介護福祉士	社会福祉法人糸魚川市社会 福祉協議会

(2) 障害認定調査

認定調査 115件(市職員実施 91件、委託24件)

医師意見書作成 108件

(3) 障害者地域自立支援協議会

ア 委員（任期：平成30年9月1日～令和3年3月31日）

分野	所属団体		氏名
障害者団体	糸魚川市身体障害者会	会長	齋藤喜平治
	糸魚川市家族会	会長	大谷 幸雄
	クレヨンの会	会長	牛木祐美子
	いちょうの家保護者会	会長	松尾 誓子
事業所	好望こまくさ	生活支援員	川島 徹
	エスポアールはやかわ	施設長	横澤 孝
	メモリアルホームみずほ	施設長	大久保 岳生
	ワークセンターにしうみ	センター長	吉井 人光
県機関	糸魚川地域振興局健康福祉部	地域保健課長	佐藤 まゆみ
労働	糸魚川公共職業安定所	統括職業指導官	佐藤 芳弘
	糸魚川商工会議所	事務局長	北村 雄一
教育	高田特別支援学校白嶺分校	教頭	猪又 浩之
	ひすいの里総合学校	教頭	長谷川和彦
地域代表	NPO法人ぐりーんバスケット	理事長	岡崎 忠雄
	糸魚川市社会福祉協議会	事務局長	大滝 正史

イ 会議の開催状況

月 日	内 容
7月23日	ささえあいプラン取組状況 地域生活支援拠点取組状況について
2月21日	各部会の実施状況について 地域生活支援拠点について 第6期糸魚川市ささえあいプランの策定について グループホーム整備について

(4) 障害差別解消支援地域協議会

ア 委員（任期：平成30年9月1日～令和2年3月31日）

分野	所属団体		氏名
法曹等	新潟県弁護士会	弁護士	川辺 雄太
	人権擁護委員協議会	会長	恩田 正身
障害者団体	糸魚川市身体障害者会	会長	齋藤喜平治
	糸魚川市家族会	会長	大谷 幸雄
	クレヨンの会	会長	牛木祐美子
	いちょうの家保護者会	会長	松尾 誓子
事業所	好望こまくさ	生活支援員	川島 徹
	エスポアールはやかわ	施設長	横澤 孝
	メモリアルホームみずほ	施設長	大久保 岳生
	ワークセンターにしうみ	センター長	吉井 人光
県機関	糸魚川地域振興局健康福祉部	地域保健課長	佐藤 まゆみ
労働	糸魚川公共職業安定所	統括職業指導官	佐藤 大介
	糸魚川商工会議所	事務局長	北村 雄一
教育	高田特別支援学校白嶺分校	教頭	猪又 浩之
	ひすいの里総合学校	教頭	長谷川和彦
地域代表	NPO法人ぐりーんバスケット	理事長	岡崎 忠雄
	糸魚川市社会福祉協議会	事務局長	大滝 正史
行政	糸魚川警察署	生活安全課長	大塚 正司
	糸魚川市福祉事務所	所長	川合三喜八

イ 会議の開催状況

月 日	内 容
2月21日	協議会の役割について 障害者差別に関する相談の流れ

(5) 障害者地域生活支援事業

事業名	項目	実績
相談支援事業	相談件数	10,869件
意思疎通支援事業	手話奉仕員等派遣回数	43回
	対面朗読者派遣回数	0回
	手話通訳者設置	46日
日常生活用具給付事業		1,303件
移動支援事業	利用者数	22人
手話奉仕員養成事業	修了者数	基礎講座 16人 市民向けミニ講座 延べ105人
成年後見制度利用支援事業	利用者数	申立手続 1人 報酬助成 1人
地域活動支援センター事業	設置数	4か所 地域生活支援センターこまくさいちょうの家、青空工房 あけぼの
理解促進研修・啓発事業		小学校への出前授業 2校 白嶺高校とのワークショップ1回 市職員向け手話講座 1回
訪問入浴サービス事業	利用者数	2人
日中一時支援事業	利用者数	36人
自動車運転免許取得・ 改造費助成事業	運転免許取得申請件数	0件
	自動車改造費申請件数	3件

(6) 小児慢性特定疾病児日常生活用具給付事業

対象者 0人

(7) 障害者自立支援給付事業

サービス名		利用延べ人数	利用延べ日数	給付額(円)
障害者総合支援法	居宅介護	600	5,883	23,568,641
	同行援護	85	217	1,418,477
	短期入所	399	1,921	21,758,532
	生活介護	1,576	26,849	303,229,144
	自立訓練(生活訓練)	98	1,987	12,827,270
	共同生活援助	471	13,853	52,379,924
	就労移行支援	182	2,950	31,793,690
	就労継続支援(A型)	261	5,330	41,420,930
	就労継続支援(B型)	926	14,228	92,906,393
	就労定着支援	48	70	1,362,790
	施設入所支援	813	25,047	102,388,988
	補足給付	1,514	23,638	11,922,274
	療養介護(福祉)	195	5,850	50,516,290
	療養介護(医療)	195	5,850	13,789,923
	計画相談支援	867	-	13,128,388
地域移行支援	9	17	247,000	
児童福祉法	児童発達支援	570	1,318	7,022,461
	放課後等デイサービス	312	3,091	28,399,166
	障害児相談支援	201	-	3,601,517
計		9,322	138,099	813,681,798

(8) 補装具給付事業給付状況

ア 補装具給付事業給付状況

	計		交 付		修 理	
	件 数	金 額 (円)	件 数	金 額 (円)	件 数	金 額 (円)
障 害 者	59	6,261,404	35	4,927,779	24	1,333,625
障 害 児	11	2,245,839	8	2,145,954	3	99,885
合 計	70	8,507,243	43	7,073,733	27	1,433,510

イ 軽中等度難聴児補聴器購入費助成事給付状況

件 数	金 額 (円)
1	95,220

(9) 更生医療給付事業給付状況

区 分		金 額 (円)				実人員 (人)
		更生医療負担額	自己負担額	社会保険等負担額	総医療費	
入 院	音声・言語・そしゃく機能障害	0	0	0	0	0
	肢 体 不 自 由	0	0	0	0	0
	心 臓 機 能 障 害	90,900	24,300	3,965,890	4,081,090	2
	じ ん 臓 機 能 障 害	16,810,705	263,570	125,999,915	143,074,190	50
	そ の 他	0	0	0	0	0
	計	16,901,605	287,870	129,965,805	147,155,280	52
入 院 外	音声・言語・そしゃく機能障害	43,676	21,838	152,866	218,380	2
	肢 体 不 自 由	0	0	0	0	0
	心 臓 機 能 障 害	17,239	12,332	125,249	154,820	2
	じ ん 臓 機 能 障 害	23,394,548	915,638	338,650,711	362,960,897	118
	そ の 他	0	0	0	0	0
	計	23,455,463	949,808	338,928,826	363,334,097	122
訪 問 看 護		111,930	78,018	2,546,126	2,736,074	4
合 計		40,468,998	1,315,696	471,440,757	513,225,451	178

(10) 育成医療給付事業給付状況

区 分		金 額 (円)				実人員 (人)
		育成医療負担額	自己負担額	社会保険等負担額	総医療費	
入 院	音声・言語・そしゃく機能障害	151,623	20,000	1,504,697	1,676,320	2
	肢 体 不 自 由	337,203	28,617	7,400,530	7,766,350	3
	心 臓 機 能 障 害	288,565	25,000	7,813,875	8,127,440	2
	じ ん 臓 機 能 障 害	82,994	5,000	968,406	1,056,400	1
	そ の 他	123,082	20,000	771,423	914,505	2
	計	983,467	98,617	18,458,931	19,541,015	10
入 院 外	音声・言語・そしゃく機能障害	76,495	28,526	254,049	359,070	5
	肢 体 不 自 由	7,420	1,724	24,926	34,070	3
	心 臓 機 能 障 害	12,561	10,340	80,499	103,400	2
	じ ん 臓 機 能 障 害	0	0	0	0	0
	そ の 他	5,152	1,243	15,295	21,690	2
	計	101,628	41,833	374,769	518,230	12
合 計		1,085,095	140,450	18,833,700	20,059,245	22

- (11) 糸魚川市グループホーム整備事業
- | | | | |
|-------|-------------------------------|-----|-----|
| 整備対象 | グループホーム | ハウズ | ルーエ |
| 建設場所 | 糸魚川寺島3-6-10 | | |
| 施設概要 | 入所定員 10人
体験室、食堂、調理室、浴室、トイレ | | |
| 建設完了日 | 令和2年3月31日 | | |
| 市補助金 | 糸魚川市グループホーム整備事業補助金 5,120,000円 | | |

8 障害者福祉

(1) 身体障害者の状況（令和2年3月31日現在）

ア 等級別

（単位：人）

合計	1 級	2 級	3 級	4 級	5 級	6 級
(25) 2,020	(20) 622	(2) 240	(1) 435	(0) 498	(0) 97	(2) 128

（ ）は18歳未満の再掲

イ 障害別

（単位：人）

合計						18歳以上						18歳未満					
計	視覚	聴覚	言語	肢体	内部	計	視覚	聴覚	言語	肢体	内部	計	視覚	聴覚	言語	肢体	内部
2,057	122	191	24	977	743	2,032	121	188	24	965	734	25	1	3	1	12	9

手帳所有者において障害種別が重複する場合があります、ア 等級別の合計と合わない。

(2) 知的障害者の状況（令和2年3月31日現在）

等級別

（単位：人）

程度別	区分	合計	18歳以上	18歳未満
療育手帳A交付者		175	151	24
療育手帳B交付者		224	193	31
計		399	344	55

(3) 精神障害者の状況（令和2年3月31日現在）

等級別

（単位：人）

等級	合計	1 級	2 級	3 級
人数	397	36	331	30

(4) 障害者交通費助成事業

助成区分別利用状況

区分	交付者数(人)	利用枚数(枚)	助成額(円)	助成内訳
1 タクシー利用券	342	4,634	2,317,000	1枚500円のタクシー利用券28枚又は14枚交付
2 燃料費助成	696	19,246	9,623,000	1枚500円の燃料費助成券28枚又は14枚交付
3 タクシー利用券と燃料費助成券併用	23			1枚500円のタクシー利用券14枚と1枚500円の燃料費助成券14枚交付
計	1,061	23,880	11,940,000	

利用枚数と助成額には、区分3の併用利用者を含む。

・助成対象者	身体障害者手帳 1, 2, 3 級	1,297人
	療育手帳 A 該当者	175人
	精神障害者保健福祉手帳 1 級該当者	36人
	精神障害者保健福祉手帳所持者で自立支援医療を受給者	268人

区 分	交付者数(人)	助成額(円)	助 成 内 容
おでかけパス(6か月)	204	542,640	6か月5,660円のパスのうち2,660円を助成
おでかけパス(1か月)	78	41,340	1か月1,030円のパスのうち530円を助成
おでかけパス受付業務	341	37,144	青海総合福祉会館での受付業務委託 委託先・好望こまくさ

区 分	交付者数(人)	助成額(円)	交 付 内 容
朝日町公共バス回数券	2	8,000	回数券4,000円分を交付

・助成対象者 身体障害者手帳2,020人、療育手帳399人、精神障害者保健福祉手帳397人

(5) 重度心身障害者医療費助成事業給付状況 (令和2年3月31日現在)

区 分	対象者数	助成件数	対象医療費	保険・他法・ 一部負担金	助成給付額	食事療養費にか かる標準負担額
	人	件	円	円	円	円
国 保	248	5,817	466,592,040	445,158,859	21,433,181	2,110,120
社 保	238	3,858	287,490,980	269,409,692	18,081,288	0
後期高齢	870	17,130	955,729,569	913,394,951	42,334,618	1,127,170
償還払	(173)	1,104	107,620,416	101,400,665	6,219,751	1,121,520
計	1,529	27,909	1,817,433,005	1,729,364,167	88,068,838	4,358,810

(6) 心身障害者扶養共済制度への加入者状況 (令和2年3月31日現在) 27人

(7) 特別障害者手当 (令和2年3月31日現在)

区 分	受給者(人)	金額(円)
特別障害者手当	42	14,011,800
障害児福祉手当	17	3,115,650
福祉手当(経過措置)	1	177,200

(8) 特別児童扶養手当 (令和2年3月31日現在)

特別児童扶養手当取扱状況

(単位：人)

区 分	受給者数	支給対象児童数	
		1 級	2 級
特別児童扶養手当	73	37	36

9 老人福祉

(1) 年齢階層別老人数

(令和2年3月31日現在)

年齢別 男女別	合計(人)	65～ 69歳	70～ 74歳	75～ 79歳	80～ 84歳	85～ 89歳	90～ 94歳	95～ 99歳	100歳 以上
計	16,603	3,511	3,672	3,094	2,727	2,083	1,090	371	55
男	7,164	1,749	1,737	1,434	1,153	724	284	75	8
女	9,439	1,762	1,935	1,660	1,574	1,359	806	296	47

(2) 老人医療費助成事業給付状況

(令和2年3月31日現在)

区分	対象者数(人)	助成件数(件)	対象医療費(円)	保険・他法 一部負担金(円)	助成給付額(円)
計	1	18	80,250	56,175	8,025
国保	1	18	80,250	56,175	8,025
社保	0	0	0	0	0
償還払い	0	0	0	0	0

(3) 老人福祉施設入所者状況

(令和2年3月31日現在)

合計(人)	養護老人ホーム	
	上越五智 養護老人ホーム(人)	胎内 やすらぎの家(人)
22	20	2

(4) 介護保険対象外サービス提供事業 (令和2年3月31日現在)

	実利用数	総回数等
配食サービス利用状況	25人	4,766食
寝具洗濯サービス利用状況	59人	76回
屋根雪等除排雪助成状況	21世帯	61回
雪踏み助成状況	21世帯	180回
緊急通報装置レンタル状況	198件	4,546,313円
一人暮らし高齢者安否確認状況	1,465人	35,301回
訪問理美容サービス利用状況	30人	57回
通院等支援サービス利用状況		2,745件
緊急ショートステイサービス利用状況	3人	2施設延べ6日間

(5) 家族介護支援事業

紙おむつ等給付状況	1,716人	
在宅寝たきり高齢者等介護手当 支給状況	月額 5,000円	前期支給 141人 後期支給 142人
携帯用徘徊センサー貸与事業		使用者 4人

- (6) 低所得利用者負担助成状況
 社会福祉法人等がおこなう利用者負担軽減制度の対象者 9人

(7) 高齢者おでかけ支援事業

区 分	申請者数(人)	交付冊数(冊)	利用金額(円)
タクシー券	1,467	2,862 1冊=2,000円分(500円券×4枚)	3,591,000

区 分	交付者数(人)	助成額(円)	助 成 内 容
おでかけパス(6か月)	2,257	6,003,620	6か月パス5,660円のうち2,660円を助成
おでかけパス(1か月)	297	157,410	1か月パス1,030円のうち530円を助成

区 分	交付者数(人)	助成額(円)	交 付 内 容
朝日町公共バス回数券	67	268,000	回数券4,000円分を交付 10月以降の申請は2,000円分を交付

- (8) 高齢者共同住宅運営事業 入居者数 桜木荘 5人(令和2年3月31日現在)

- (9) 老人クラブ助成事業
 老人クラブ結成状況(平成31年4月1日現在) クラブ数 67クラブ
 会員数 3,320人

(10) 敬老祝品の支給(令和元年8月~12月支給)

対象者(歳)	祝 金	人 員(人)	金 額(円)
88	市内共通商品券5千円分	391	1,955,000
100	市内共通商品券2万円分	33	660,000
	花 束	21	105,000

*100歳の花束は表敬訪問実施者のみ

(11) 老人いこいの家年間利用状況

合 計(人)	笹倉温泉(人)	塩の道温泉(人)	ひすいの湯(人)
46,903	7,343	933	38,627

- (12) シルバー人材センター運営助成事業
 (公社)系魚川市シルバー人材センター事業実績(令和2年3月31日現在)

会 員 数(人)	568
受 託 件 数(件)	5,451
就 業 人 員(人)	476
延 べ 就 業 人 員(人)	46,387
就 業 率(%)	83.8
受 託 収 入(円)	209,624,079

- (13) 市民後見推進事業
 成年後見制度体制の整備 社会福祉協議会等関係機関との協議 2回
 市民後見人活用検討 家庭裁判所との協議 1回
 市民後見人活用検討会の開催 1回

(14) 介護従事者修学資金助成状況

(単位：千円)

職業別 項目	社会福祉士		介護福祉士		合計	
	件数	貸与額	件数	貸与額	件数	貸与額
前年度からの継続助成	2	960	2	1,200	4	2,160
新規助成	3	1,460	2	1,200	2	2,660
合計	5	2,420	4	2,400	6	4,820
返 還	0	0	0	0	0	0
返還免除	0	0	0	0	0	0

(15) 介護人材育成支援事業

(単位：円)

項目	件数	補助額
介護福祉士試験	4	42,800
介護支援専門員実務研修受講試験	0	0
介護職員初任者研修	8	62,500
介護職員実務者研修	10	443,100
合計	22	548,400

(16) 介護研修生受入れ支援事業

(単位：円)

助成件数	助成額	対象事業費
1	40,300	46,600

(17) 高齢者向け住宅助成事業

(単位：円)

助成件数	助成額	対象事業費
5	831,000	1,208,000

(18) 在宅介護応援ほーむ事業

(単位：円)

補助件数	補助額	対象事業費
16	5,674,000	17,334,520

10 生活保護

(1) 生活保護の開始及び廃止状況

申請件数	申請取下げ件数	申請却下件数	保護開始件数	保護廃止件数
18	0	2	16	22

(2) 保護状況

(令和2年3月31日現在)

区分	被保護世帯数	被保護人員	生活扶助		住宅扶助		教育扶助		介護扶助		医療扶助		その他	
			世帯	人員	世帯	人員	世帯	人員	世帯	人員	世帯	人員	世帯	人員
件数	187	228	146	184	101	135	8	14	42	44	168	192	7	9

(3) 扶助費支給状況

(単位：円)

区分	合計	生活扶助	住宅扶助	教育扶助	介護扶助	医療扶助
年額	327,744,040	78,683,437	26,373,094	1,469,161	9,817,422	146,175,887
月平均	27,312,003	6,556,953	2,197,758	122,430	818,118	12,181,324
区分	生業扶助	葬祭扶助	進学準備給付金	施設委託事務費	平成30年度保護費	対前年比(%)
年額	1,440,215	583,592	300,000	62,901,232	337,356,049	97.2
月平均	120,018	48,633	25,000	5,241,769	28,113,004	97.2

R1は出産扶助、就労自立給付金の支出はなし

(4) 医療扶助給付内容別件数

合計	入院	外来	歯科	施術	訪問看護	治療材料	調剤
4,783	162	2,247	239	0	29	8	2,098

(5) 介護扶助給付内容別件数

合計	訪問介護	訪問看護	訪問リハビリテーション	居宅療養管理指導	通所介護	通所リハビリテーション	短期入所生活介護	短期入所療養介護	福祉用具貸与
950	223	26	0	34	101	12	17	7	132

地域密着型通所介護	認知症対応型共同生活介護	小規模多機能型居宅介護	地域密着型老人福祉施設	介護老人福祉施設	介護老人保健施設	介護療養型医療施設	介護予防訪問介護	介護予防訪問看護	介護予防通所介護
0	73	8	48	73	33	0	0	0	0

介護予防居宅療養管理指導	介護予防福祉用具貸与	介護予防短期入所生活介護	居宅介護サービス計画	介護予防サービス計画	特定入所者介護サービス	特定診療	福祉用具購入	住宅改修
0	24	0	13	0	126	0	0	0

介護予防・日常生活支援総合事業		
第1号訪問	第1号通所	介護予防ケアマネジメント
70	28	3

(6) 救護施設入所者状況 (令和2年3月31日現在)

合計(人)	名立園	かしわ荘	八尾園
30	25	1	4

(7) 行旅病人・行旅死亡人及び行旅困窮者援護状況

区分	件数(件)	金額(円)
行旅病人・死亡人	1	51,391
行旅困窮者	45	36,450

11 生活困窮者自立支援事業

(1) 生活困窮者自立相談支援事業

年度	年間相談件数	情報提供のみで終了した件数	他機関へのつなぎで終了した件数	支援決定・自立支援プラン作成件数	生活保護申請件数
平成29年度	36	15	12	15	3
平成30年度	48	28	9	12	5
令和元年度	21	11	6	11	4

(2) 住居確保給付金支給事業 0件

12 介護保険

(1) 介護保険被保険者数

(令和2年3月31日現在)

人口(人)	第1号被保険者(人)			
	65歳以上75歳未満	75歳以上85歳未満	85歳以上	合計
41,783	7,173	5,830	3,634	16,637

住所地特例者がいるため、第1号被保険者数は65歳以上人口とは一致しない。

(2) 要介護認定申請及び認定状況

- ・申請件数 2,076件
- ・認定件数 2,369件

申請件数と認定件数の差は、申請後の死亡、転出、取下げ及び申請時期と認定時期のずれによるもの

申請、認定件数は新規申請、更新申請及び区分変更申請の合計

(3) 認定者数

(令和2年3月31日現在)

要支援1(人)	要支援2(人)	要介護1(人)	要介護2(人)	要介護3(人)	要介護4(人)	要介護5(人)	合計(人)
(4) 202	(7) 314	(5) 634	(6) 665	(4) 470	(2) 445	(9) 369	(37) 3,099

()は、第2号被保険者数再掲

(4) 介護保険料賦課状況（令和元年7月1日現在本算定）

区 分		特別徴収		普通徴収		計	
所得段階	年額保険料	件数 (件)	金額 (千円)	件数 (件)	金額 (千円)	件数 (件)	金額 (千円)
第1段階	25,605円	1,819	46,249	108	2,371	1,927	48,620
第2段階	42,675円	1,466	62,333	30	1,035	1,496	63,368
第3段階	49,503円	1,315	65,089	29	1,031	1,344	66,120
第4段階	61,452円	1,793	111,586	134	6,032	1,927	117,618
第5段階	68,280円	3,680	251,241	39	1,900	3,719	253,141
第6段階	81,936円	3,198	263,171	108	6,964	3,306	270,135
第7段階	88,764円	1,650	147,990	111	7,233	1,761	155,223
第8段階	102,420円	616	65,259	82	5,999	698	71,258
第9段階	116,076円	123	14,625	23	2,283	146	16,908
第10段階	129,732円	394	52,109	62	6,908	456	59,017
合 計		16,054	1,079,652	726	41,756	16,780	1,121,408

(5) 介護保険料収納状況（令和2年5月31日現在）

（単位：千円・％）

区 分	予 算 額	調定済額	収入済額	不納欠損額	収入未済額	収 納 率	前 年 度 収 納 率
合 計	1,118,945	1,133,613	1,125,884	415	7,314	99.3	99.3
特別徴収分	1,061,259	1,064,844	1,064,844	0	0	100.0	100.0
普通徴収分	57,676	60,886	59,053	0	1,833	97.0	96.2
滞納繰越分	10	7,883	1,987	415	5,481	25.2	27.5

督促状発行件数 681件

欠損処分

(単位：期・円)

理由別 科目	介護保険料	
	期数	金額
計	85	415,628
所在不明	19	108,030
生活困窮	28	114,291
死亡	0	0
生活保護	0	0
倒産	0	0
経営不振	0	0
無財産	38	193,307
上記の内 滞納処分の停止分	48	261,822

(6) 介護認定審査会

開催回数 119回

委員数 28人(1合議体を7人とし、4合議体を編成)

任期 平成31年4月1日～令和3年3月31日

委員

第1合議体		第2合議体		第3合議体		第4合議体	
氏名	職種	氏名	職種	氏名	職種	氏名	職種
森田 英	医師	鬼頭 知宏	医師	野々目 和信	医師	島田 長樹	医師
齊藤 隆夫	医師	原田 武	医師	梅田 慶一	医師	眞部 一彦	医師
月岡 克郎	歯科医師	竹内 利之	歯科医師	高鳥 健一	歯科医師	齊藤 雅信	歯科医師
清水 貴之	薬剤師	石橋 広憲	薬剤師	赤野 宏斉	柔道 整復師	加藤 のぞみ	看護師
岩崎 留理子	看護師長	大滝 ひとみ	介護士 介護支援専門員	伊藤 理恵	介護士	富田 誠人	介護士 生活相談員
及川 恵	介護支援 専門員	渋谷 豊	介護支援 専門員	田村 順子	看護師	森 奎子	介護支援 専門員
木嶋 佳子	介護支援 専門員	中村 恵理子	介護支援 専門員	小林 小百合	介護支援 専門員	渡辺 直子	介護支援 専門員

(7) 介護保険運営協議会委員（地域包括支援センター運営協議会委員・地域密着型サービス運営委員会委員）

（任期：平成30年8月1日～令和3年3月31日）

所属等	氏名	付記
一般社団法人 糸魚川市医師会	梅田 慶一	
一般社団法人 上越歯科医師会糸魚川支部	竹内 博文	
社会福祉法人 糸魚川市社会福祉協議会	田原 秀夫	会長
公益社団法人 認知症の人と家族の会新潟県支部	金子 裕美子	
公益社団法人 新潟県介護福祉士会	大縫 曜子	
糸魚川ケアマネジャー協議会	森 奎子	
介護老人保健施設ケアポートよしだ	秋山 哲	
糸魚川地域連合区長会	齋藤 伸一	
糸魚川市民生委員児童委員連絡協議会	横澤 陽子	副会長
能生地域老人クラブ連合会	楠田 法宣	
青海地域支館連絡協議会	横土 純	
糸魚川地域退職者連合	金子 恭治	
公益社団法人新潟県柔道整復師会	金子 正樹	
公 募 委 員	渡邊 和紀	

(8) 介護保険運営協議会開催状況

（地域包括支援センター運営協議会・地域密着型サービス運営委員会開催状況）

開会日	主な会議事項
令和元年 8月8日	第1回介護保険運営協議会 介護保険の運営状況について 新規事業所の指定について 第1回地域包括支援センター運営協議会 地域包括支援センターの事業について 指定介護予防支援業務の委託について 第1回地域密着型サービス運営委員会 地域密着型サービスの開設状況について 応募事業者による事業計画説明
令和元年 12月24日	第2回介護保険運営協議会 高齢者福祉計画・第8期介護保険事業計画策定のための調査について 第2回地域包括支援センター運営協議会 地域包括支援センターの事業評価を通じた機能強化について 第2回地域密着型サービス運営委員会 地域密着型サービス事業所の再々公募について
令和2年 1月30日	第3回介護保険運営協議会 第8期介護保険事業計画の策定について 第3回地域包括支援センター運営協議会 地域包括支援センターの重点委託方針について 第3回地域密着型サービス運営委員会 地域密着型サービス事業所の開設準備状況について

13 地域支援事業

- (1) 事業対象者数 282人（令和2年3月31日現在）
 (2) 介護予防・日常生活支援総合事業（生活支援サービス） 実施状況

ア 指定事業所によるサービス（市外事業所含む）

サービス名	実施事業所数 （事業所）	利用延人数（人）
現行相当サービス（訪問型）	10	1,747
現行相当サービス（通所型）	22	2,889
基準緩和型サービス（訪問型）	8	263
基準緩和型サービス（通所型）	5	556

イ 委託によるサービス

サービス名	実施箇所数 （箇所）	実施回数 （回）	参加実人数 （人）	参加延人数 （人）
基準緩和型サービス（訪問型）	10	375	10	72
訪問機能訓練	3	20	3	20
短期集中通所リハビリテーション	1	201	23	636

- (3) 介護予防・日常生活支援総合事業（一般介護予防事業） 実施状況

介護予防プログラム	実施箇所数 （箇所）	実施回数 （回）	参加実人数（人）	参加延人数（人）
転倒骨折予防教室	4	132	107	2,173

- (4) 第1号介護予防支援事業 実績件数 （単位：件）

地域包括支援センター名	利用延件数
地域包括支援センターよしだ	982
糸魚川総合病院地域包括支援センター	856
地域包括支援センターみやまの里	560
能生地域包括支援センター	721
地域包括支援センターおうみ	680
合 計	3,799

- (5) 地域包括支援センター開設状況

地域包括支援センター名	開設年月日	運営形態
地域包括支援センターよしだ	平成20年 6月 1日	委 託
糸魚川総合病院地域包括支援センター	平成22年 2月 1日	委 託
地域包括支援センターみやまの里	平成22年 5月 1日	委 託
能生地域包括支援センター	平成23年 5月 1日	委 託
地域包括支援センターおうみ	平成27年 1月 1日	委 託

(6) 介護予防サービス計画作成実績件数 (単位：件)

地域包括支援センター名	計画作成件数
地域包括支援センターよしだ	545
糸魚川総合病院地域包括支援センター	358
地域包括支援センターみやまの里	320
能生地域包括支援センター	513
地域包括支援センターおうみ	453
合 計	2,189

(7) 高齢者相談件数 (区別延件数)

ア 相談方法

(単位：件)

地域包括支援センター名	電 話	文 書	来 所	訪 問	その他	合 計
地域包括支援センターよしだ	3,804	55	255	1,566	13	5,693
糸魚川総合病院地域包括支援センター	3,103	103	273	952	146	4,577
地域包括支援センターみやまの里	2,285	86	74	1,007	43	3,495
能生地域包括支援センター	1,626	21	120	1,250	14	3,031
地域包括支援センターおうみ	312	12	85	1,007	2	1,418
合 計	11,130	277	807	5,782	218	18,214

イ 対象者

(単位：件)

地域包括支援センター名	介護予防支援			総合相談(包括業務)						合 計
	総合事業対象者	要支援	小 計	一般	一般高齢者	申請中	担当外要支援	要介護	小 計	
地域包括支援センターよしだ	1,255	1,954	3,209	111	665	868	251	589	2,484	5,693
糸魚川総合病院地域包括支援センター	1,621	1,169	2,790	15	477	681	52	562	1,787	4,577
地域包括支援センターみやまの里	859	877	1,736	20	484	528	223	504	1,759	3,495
能生地域包括支援センター	1,073	950	2,023	173	350	122	98	265	1,008	3,031
地域包括支援センターおうみ	259	666	925	5	174	98	51	165	493	1,418
合 計	5,067	5,616	10,683	324	2,150	2,297	675	2,085	7,531	18,214

ウ 相談内容 内容は複数あり

(単位：件)

相談内容	地域包括支援センターよしだ	糸魚川総合病院地域包括支援センター	地域包括支援センターみやまの里	能生地域包括支援センター	地域包括支援センターおうみ	合計
介護相談	4,896	3,817	3,004	1,762	1,352	14,831
認知症相談	806	294	596	85	79	1,860
健康相談	3,707	588	2,471	1,187	139	8,092
精神疾患対応	421	91	82	59	11	664
介護者の健康	341	60	343	24	2	770
権利擁護	367	25	304	45	61	802
市高齢福祉事業	85	137	479	123	56	880
生活支援相談	1,521	256	1,160	103	53	3,093
支援者不在相談	48	14	49	48	0	159
介護予防	200	362	692	908	0	2,162
合計	12,392	5,644	9,180	4,344	1,753	33,313

(8) 包括的・継続的ケアマネジメント支援業務件数

(単位：件)

支援内容	地域包括支援センターよしだ	糸魚川総合病院地域包括支援センター	地域包括支援センターみやまの里	能生地域包括支援センター	地域包括支援センターおうみ	合計
プランチェック	65	71	31	95	21	283
ケアマネジメント	44	54	49	26	41	214
社会資源の活用	3	5	15	4	3	30
主治医連携	5	2	7	3	0	17
包括内連携	3	1	6	0	0	10
対人援助	15	23	3	2	0	43
研修・学習	0	0	0	0	0	0
個人の悩み	0	31	6	8	0	45
同行訪問	3	15	18	8	19	63
制度説明	6	20	10	3	3	42
その他	1	3	36	2	12	54
合計	145	225	181	151	99	801

(9) 会議・連絡調整

(単位：件)

地域包括支援センター名	サービス担当者会議	地区活動	会議	研修	地域ケア会議	合計
地域包括支援センターよしだ	77	23	90	16	5	211
糸魚川総合病院地域包括支援センター	84	41	71	18	11	225
地域包括支援センターみやまの里	54	29	100	18	4	205
能生地域包括支援センター	36	48	29	23	4	140
地域包括支援センターおうみ	102	29	100	29	13	273
合計	353	170	390	104	37	1,054

(10) 地域ケア会議

居宅介護支援事業者及び居宅サービス事業者の指導・支援会議	8 回
地域ケア推進会議	1 回
地域ケア会議(個別)	34 回
地域ケア会議(その他)	3 回

(11) 在宅医療・介護連携推進事業

ア 糸魚川市在宅医療・介護連携協議会委員(任期：平成30年6月1日～令和2年5月31日)

所属等	氏名	付記
一般社団法人 糸魚川市医師会	安藤隆夫	会長
一般社団法人 上越歯科医師会糸魚川支部	山岸正幸	副会長
糸魚川薬剤師会	佐藤康文	
糸魚川総合病院	中澤多栄子	
糸魚川総合病院	浅野良平	
公益社団法人 新潟県栄養士会	新保幸子	
地域包括支援センター よしだ	日沼泰子	
訪問介護事業所 みどり	木島ひと美	
糸魚川市ケアマネジャー協議会	砂田隆男	
糸魚川市ケアマネジャー協議会	吉井由香里	
糸魚川市ケアマネジャー協議会	神喰裕昭	
社会福祉法人 奴奈川福祉会糸魚川デイサービスセンター	堀口夏絵	
社会福祉法人 ひすい福祉会ふくがくちの里	八木 朗	
社会福祉法人 能生名立福祉会デイサービスセンターおおさわ	佐藤 慎吾	
一般社団法人上越歯科医師会 在宅歯科医療連携室	田原尚子	
糸魚川地域振興局 健康福祉保健部 地域保健課	沖田慶子	
糸魚川市 市民部 健康増進課	池田隆	
糸魚川市 市民部 福祉事務所	川合三喜八	

イ 糸魚川市在宅医療・介護連携協議会開催状況

開 会	年 月 日	主 な 協 議 事 項
第 1 回	令和元年5月14日	・会長、副会長の選出 ・令和元年度糸魚川市在宅医療・介護連携協議会活動計画について
第 2 回	令和2年3月25日	・書面開催 ・令和元年度活動報告 ・令和2年度の活動の方向性について

(12) 生活支援体制整備事業

第1層地域支え合い推進協議会

新型コロナウイルスのため中止

第2層地域支え合い推進協議会

委託地区 2地区

協議・検討地区 5地区

(13) 認知症地域支援・ケア向上事業

認知症カフェ実施状況

(単位：人)

実施主体	内 容	参加延人数
グループホーム うみかわ	レクリエーション、畑仕事、 家族相談、座談会など	45
玉成会 おまかせじょんのび(小規模多機能型)	相談、談話、施設のレクリエ ーションに参加など	14
デイサービスセンターおうみ (認知症対応型デイ)	レクリエーション、回想法、 談話、相談など	99

健康増進課

1 健康増進

(1) 成人保健 ア 健康教育

(単位：回・人)

区 分	実施回数	参加総数	対 象 者	会 場
一 般 健 康 教 育	57	1,042	一般住民	各保健センター 各地区公民館 等
病 態 別 健 康 教 育	6	149	一般住民	各保健センター 能生生涯学習センター 等
健 康 展 (地 区 文 化 祭 等)	8	972	一般住民	各地区公民館、高校 ビーチホールまがたま 等

イ 健康相談

(単位：回・人)

区 分	実施回数	参加総数	対 象 者	会 場	
総 合 健 康 相 談	42	291	一般住民	各保健センター 能生生涯学習センター 糸魚川市役所	
こころの健康相談	5	12	希望者	こころの総合ケアセンター	
骨密度・物忘れ 相 談 会	24	546	一般住民	各保健センター 能生生涯学習センター 全地区公民館	
骨粗しょう症	健診会場 相 談 会	8	172	乳がん検診受診者	糸魚川保健センター 青海生涯学習センター 能生体育館
	子育て支援・ ハッピー育児会	9	90	参加者	糸魚川保健センター 各子育て支援センター

ウ 一般健康診査

(単位：人)

区 分	受診者数	総 合 判 定		
		異常なし	保健指導	受診勧奨
40歳未満の者	167	54	53	60
後期高齢者等	1,486	42	377	1,067
生活保護法による 被保護世帯に属する者	19	2	3	14
合 計	1,672	98	433	1,141

ウ～コは、集団健診及び医療機関にて実施した。

エ 胃がん検診

(単位：人・%)

受診者	検診結果		精密検査結果										未精密 受診・ 未把握 検査			
	異常なし	要精密検査	異常なし	胃がん	胃がんの疑い	胃ポリープ	胃潰瘍	十二指腸潰瘍	十二指腸潰瘍	胃腸・十二指腸潰瘍	胃潰瘍癒痕	十二指腸潰瘍癒痕		その他		
人数	1,859	1,641	218													
				75	2	1	41	0	0	0	13	1	69	31		
割合	100.0	88.3	11.7													

(複数所見者あり)

オ 子宮がん検診

(単位：人・%)

頸部検診	受診者	細胞診内訳			内診結果				精密検査結果					未精密 受診・ 未把握 検査		
		異常なし	要精密検査	未実施	異常なし	有所見		異常なし	子宮がん	異形成	未確定	頸がん疑い又は	その他			
						要精密検査									その他	
						がん	がん疑い									
人数	1,626	1,608	18	0	1,504	0	0	122								
割合	100.0	98.9	1.1	0	92.5	0	0	7.5	3	0	6	2	1	6		

(単位：人)

体部検診	受診者数	細胞診内訳			
		陰性	疑陽性	陽性	判定不能
	175	174	1	0	0

(単位：人)

卵巣エコー	受診者数	エコー結果		
		異常なし	要観察	要医療
	216	174	33	9

カ 肺がん検診

(単位：人・%)

種別	受診者		検査結果		精密検査結果					未受診・未把握
			異常なし	要精密検査	異常なし	肺がん	肺がんの疑い	悪性新生物	その他の	
レントゲン検査	人数	4,050	3,862	188	61	1	6	4	81	38
	割合	100.0	95.4	4.6						
喀痰検査	人数	143	143	0						
	割合	100.0	100.0	0						

(複数所見者あり)

キ 乳がん検診

(単位：人・%)

受診者	検診結果			精密検査結果									未受診・未把握
	異常なし	要精密検査	異常なし	乳がん	乳がんの疑い	線維腺腫	乳腺症	のう胞	良性石灰化像	術後所見	その他		
人数	2,330	2,237	93	34	4	0	9	13	18	8	0	8	9
割合	100.0	96.0	4.0										

(複数所見者あり)

ク 大腸がん検診

(単位：人・%)

受診者	検診結果			精密検査結果						未受診・未把握
	異常なし	要精密検査	異常なし	大腸がん	大腸がんの疑い	大腸腺腫	ポリープ	その他の	その他	
人数	3,495	3,287	208	44	7	1	86	20	19	41
割合	100.0	94.0	6.0							

(複数所見者あり)

ケ 前立腺がん検診

(単位：人・%)

受診者	検診結果			精密検査結果				精密検査 未受診・未把握	
	異常なし	経過観察	要精密検査	異常なし	前立腺がん	前立腺がんの疑い	その他		
人数	2,276	990	1,170	116	21	1	37	13	45
割合	100.0	43.5	51.4	5.1					

(複数所見者あり)

コ 歯周病検診

(単位：人・%)

受診者	検診結果				要精検・要治療の内訳(複数所見者あり)					
	異常なし	要指導	要治療	要精検	ツト1 歯周ポケ	ツト2 歯周ポケ	未処置歯	要補綴歯	要する や治療を 等 の検査 基礎疾患	その他
人数	663	139	130	394	142	92	199	19	22	35
割合	100.0	21.0	19.6	59.4						

成人歯周病検診、後期高齢者歯周病検診及び妊婦歯周病検診の実施状況を計上。

サ 家庭訪問・来所相談・電話相談

(単位：人)

区分	被訪問延人員	感染症	精神保健	心身障害	策・生活習慣病 健康増進対	その他の疾病	介護予防業務	介護保険業務	その他
家庭訪問	214	0	133	5	56	6	2	2	10
来所相談	276	1	48	0	8	0	0	0	219
電話相談	142	0	131	0	9	1	0	0	1

シ ピロリ菌検査

(単位：人・%)

対象者	対象者数	受診者数	受診率	陽性者数	陽性率
中学3年生	328	293	89.3	6	2.0
20歳	337	74	22.0	6	8.1

(2) 健康づくりの推進

ア 糸魚川市健康づくり推進協議会委員名簿（任期：平成30年4月1日から令和2年3月31日）

区分	所属団体等	委員氏名	備考
医療関係	糸魚川市医師会	真部一彦	会長
	上越歯科医師会糸魚川支部	荒野香代子	副会長
	糸魚川薬剤師会	麻績豊	
	国民健康保険事業の運営に関する協議会	原直樹	
民間	糸魚川市食生活改善推進委員協議会	五十嵐直子	
	糸魚川市体育協会	伊藤芳子	
事業所	糸魚川商工会議所	野本弘子	
	ひすい農業協同組合	松本絵美	
	デンカ株式会社青海工場	乳井恵子	
学識経験者	糸魚川市養護教員会	小黒結	
	糸魚川市健康づくりセンター指定管理者 コナミスポーツクラブ・糸魚川二幸グループ	椎名啓夫	
	糸魚川市地区運動推進員	小野あや子	
行政等	新潟県糸魚川地域振興局健康福祉部	佐藤まゆみ	
	根知地区公民館	佐藤求	

イ 協議会開催状況

開催日	主な会議事項
令和元年8月29日	(議題) ・健康づくり推進事業について ・自殺対策計画の策定について
令和2年2月13日	(議題) ・第2次健康いといがわ21の進捗状況について ・身体活動・運動

ウ 健康増進施設利用状況

(単位：人)

大人プール利用	小人プール利用	合計	前年度合計
9,948	1,738	11,686	12,285

エ 健康づくり事業実施状況

(単位：回・人)

事業名	会場	回数	人数			
			40歳未満	40～64歳	65歳以上	計
水中運動教室	アザラビプール、B&G海洋センタープール	214	82	1,847	2,557	4,486
健康体運動教室	能生 能生体育館	70	0	365	1,313	1,678
	糸魚川 亀が丘体育館	70	0	377	5,610	5,987
		アクアホール	75	0	489	2,224
	青海 青海生涯学習センター	71	0	304	1,644	1,948
	小計	286	0	1,535	10,791	12,326

事業名		会場	回数	人数				
				40歳未満	40～64歳	65歳以上	計	
地区運動教室	能生	磯部地区公民館	39	0	25	350	375	
		中能生地区公民館	43	0	29	226	255	
		能生生涯学習センター	36	0	1	348	349	
		木浦地区公民館	42	0	34	514	548	
		西能生地区公民館	42	0	14	413	427	
		上南地区公民館	42	0	0	337	337	
		磯部ふれあい会館	40	0	0	398	398	
		小泊地区公民館	41	0	0	473	473	
	糸魚川	浦本地区公民館	42	0	0	533	533	
		下早川地区公民館	43	0	11	392	403	
		大和川地区公民館	43	0	29	727	756	
		糸魚川保健センター	41	0	50	1,749	1,799	
		上刈会館	42	0	35	594	629	
		根知地区公民館	36	0	21	586	607	
		小滝地区公民館	42	0	0	217	217	
		横町会館	42	0	86	796	882	
		上早川地区公民館	43	0	64	438	502	
	青海	須沢支館(分館)	42	9	3	861	873	
		青海総合福祉会館	34	0	24	844	868	
		西町支館	43	0	36	230	266	
		青海生涯学習センター	41	0	27	458	485	
		外波支館	39	0	0	278	278	
		大沢支館	43	0	0	211	211	
		歌支館	41	0	0	237	237	
		玉ノ木支館	41	0	0	271	271	
		市振支館	42	0	0	347	347	
		中央支館	36	0	0	378	378	
		八久保支館	36	0	69	613	682	
		ビーチホールまがたま	23	0	0	297	297	
	小計		1,160	9	558	14,116	14,683	
	運動指導(出前講座等)	各会場	41	232	462	315	1,009	
	ザ・チャレンジ事業	100万歩	-	1	1	18	5	24
		マッパ10kg	-	1	0	0	0	0
小計			1	1	18	5	24	
健康ポータル事業(達成者)	各会場	1	6	154	376	536		
合計		1,703	330	4,574	28,160	33,064		

オ 人材育成事業 (単位：回・人)

区 分	養成研修会 回 数	養成研修会 参加人数	登録人数
水中運動サポーター	0	0	10
地区運動推進員	1	14	17

カ 健康づくりセンターはびねす利用状況 (単位：日・人)

	開館日数	総人数	内フィットネス ルーム利用者	内スタジオ 利用者
4月	26	6,730	2,644	1,752
5月	26	6,696	2,482	1,615
6月	25	6,167	2,560	1,756
7月	27	6,688	2,495	1,710
8月	26	7,153	2,389	1,669
9月	26	6,322	2,326	1,610
10月	25	6,124	2,298	1,690
11月	26	6,270	2,436	1,686
12月	24	6,014	2,510	1,680
1月	24	6,672	2,990	1,679
2月	24	6,915	2,938	1,577
3月	27	5,542	2,049	879
合計	306	77,293	30,117	19,303

キ 食生活改善推進員の活動状況(令和2年3月31日現在 推進員数 77人) (単位：回・人)

区 分	子どもの健康・ 食生活		若者・働き世 代の健康・食 生活		高齢者の 健康・食生活		お口の健康		総数		自己 学習
	回数	人数	回数	人数	回数	人数	回数	人数	回数	人数	回数
集 会	27	509	26	638	18	527	0	0	71	1,674	780
対話訪問	81	1,934	153	1,633	378	1,890	5	15	617	5,472	

(3) 精神保健

ア 精神保健福祉相談等 (福祉事務所、こども課の実績も含む)

(単位:人)

相談・訪問指導 実 人 員	相 談		訪 問 指 導		電話相談 延人数	電子メール 延人数
	実人数	延人数	実人数	延人数		
784	755	812	80	100	237	180

イ 普及啓発事業

(単位:回・人)

区 分	精神障害者(家族) に対する教室等	地域住民と精神障害 者との地域交流会
開催回数	7	1
延人数	79	400

ウ 自殺予防対策事業

(単位:回・人)

区 分	会 場	回数	延人数	内 容
市民健康公開講座	ビーチホールまがたま	1	260	(対象)一般市民 (内容)8050問題を考える
対応力向上 人材養成研修会	糸魚川地域振興局 糸魚川市民会館 能生涯学習センター 青海総合福祉会館 他	7	213	(対象)相談窓口担当者、児童 民生委員、事業所健康 管理担当者 (内容)児童生徒の自殺予防 高齢者うつ病、自殺予 防の基礎知識
こころの健康講座	各地区公民館 糸魚川市役所 白嶺高校 他	6	113	(対象)一般市民 (内容)うつ病とこころの健康 アルコールと睡眠
自殺対策庁内連携会議	糸魚川市役所	2	30	糸魚川市自殺対策計画概要版作 成、計画の進捗状況評価

エ 認知症予防事業

(単位:回・人)

区 分	会 場	回数	延人数	内 容
物忘れチェック相談会	全地区公民館 各地区保健センター	24	364	(対象)一般市民 (内容)物忘れタブレットによ る認知症簡易検査
認知症予防講演会	ビーチホールまがたま	1	300	(対象)一般市民 (内容)認知症予防について

(4) 予防衛生

ア 定期予防接種実施状況

(単位：人・%)

区 分	対象者数	被接種者数	接種率	接種方法	接種会場
高齢者のインフルエンザ	16,683	10,754	64.5	個別	受託 医療機関
高齢者肺炎球菌ワクチン(65歳)	628	241	38.4	個別	受託 医療機関
高齢者肺炎球菌ワクチン (特例経過措置の継続 ¹⁾)	1,836	438	23.9	個別	受託 医療機関
風しん第5期予防接種	1,795 ²	183 ³	10.2	個別	受託 医療機関

1：70歳、75歳、80歳、85歳、90歳、95歳、100歳の者で、当該予防接種を受けたことがない者が対象

2：令和元年度風しん抗体検査予防接種クーポン券対象者

昭和47年4月2日～昭和54年4月1日生まれの男性

3：クーポン対象者のうち、抗体検査の結果、抗体価の低い者のみが予防接種の対象となる。

令和2年度以降のクーポン券対象者で、早期検査を希望し、予防接種を受けた者も含む。

イ 任意予防接種実施状況

(単位：人・%)

区 分	被接種者数	接種方法	接種会場
成人風しん	33	個別	受託 医療機関
高齢者肺炎球菌ワクチン (2回目の再接種)	1,541	個別	受託 医療機関

ウ 結核予防

(ア) 直接・間接撮影実施状況

(単位：回・人・%)

区 分	実施回数	対象者数	実施者数	実施率
65歳以上の 一般住民	44	16,643	3,172	19.1

(1) 精密検査実施状況及び結果

(単位：人)

区 分	対象者	結 果					未受診
		異常なし	事後措置	患者発見	他の疾患	未把握	
65歳以上の一般住民	170	52	0	0	79	7	35

(5) 血液対策

献血実施状況

(単位：人・%)

区 分	全 血 献 血		成 分 献 血
	200m l	400m l	
実施会場数	延べ12会場(9日)		献血ルーム
協力者数	21(5)	601(94)	99 (99)
採血者数	18(4)	526(78)	94 (94)
採血率	85.7	87.5	94.9

()内：県内2か所の献血ルームにおける当市市民の献血者数再掲

(6) 病院群輪番制病院運営事業

ア 当番日における患者数
糸魚川総合病院

(単位：人)

当番日数・回数		366日・440回(366日+日曜・祝日74日)						
		内科	小児科	外科	整形外科	脳神経外科	その他	計
患者延数	入院	398	30	34	112	27	69	670
	外来	1,566	434	51	430	123	491	3,095
	計	1,964	464	85	542	150	560	3,765
平均	入院	1.1	0.1	0.1	0.3	0.1	0.2	1.8
	外来	4.3	1.2	0.1	1.2	0.3	1.3	8.5
	計	5.4	1.3	0.2	1.5	0.4	1.5	10.3

イ 当番日における患者の来院方法

糸魚川総合病院

(単位：人)

区分	初期救急医療施設から転送			その他			計
	救急車	その他	計	救急車	その他	計	
入院	4	13	17	299	354	653	670
外来	0	15	15	386	2,694	3,080	3,095
計	4	28	32	685	3,048	3,733	3,765

当番日 休日昼間 8時30分～18時 夜間 18時～翌朝8時30分

(7) 休日夜間当番医制事業(一次救急)

月曜日	火曜日	水曜日	木曜日	金曜日	土曜日	日曜・祝日
糸魚川総合病院 (開業医)	糸魚川総合病院 (開業医)	糸魚川総合病院 (開業医)	糸魚川総合病院	糸魚川総合病院	なし	糸魚川総合病院 (開業医)

(8) 医療対策

ア ○第1回地域医療フォーラム「認知症予防」

日時：6月9日 13:30～16:00

会場：ビーチホールまがたま

講演「認知症の予防～最近の医療事情を含めて～」

寸劇「認知症予防と早期発見」

同時開催 認知症テスト体験、介護用品展示等

参加者数：300人

○第2回地域医療フォーラム・糸魚川地域精神保健福祉フォーラム

「ひきこもり8050問題を考える」

日時：1月26日 13:30～16:00

会場：ビーチホールまがたま

講演 「地域の8050問題～ひきこもりの現場から～」

「孤立化していく家族を支える～新たなサービス訪問診療～」

同時開催 障害者施設紹介、地域生活支援センター制作品販売等

参加者数：260人

イ 救急及び地域医療対策補助金

糸魚川総合病院 30,000千円

ウ 糸魚川市医師養成修学資金貸与事業

平成28年度から継続 2人 7,200千円

平成29年度から継続 1人 3,600千円

平成30年度から継続 1人 3,600千円

合計 4人 14,400千円

エ 医療技術者修学資金助成状況

(単位：件・千円)

項目	職業別	診療放射線技師	保健師 看護師	准看護師	理学療法士	作業療法士	歯科衛生士 歯科技工士	臨床検査技師	合計
		前年度からの継続助成	件数	1	8	0	1	1	1
	助成額	600	4,560	0	360	360	600	0	6,480
新規助成	件数	0	3	0	1	0	0	0	4
	助成額	0	1,150	0	550	0	0	0	1,700
合計	件数	1	11	0	2	1	1	0	16
	助成額	600	5,710	0	910	360	600	0	8,180
返還	件数	0	0	0	0	0	0	0	0
	返還額	0	0	0	0	0	0	0	0
返還免除	件数	0	3	0	1	0	0	0	4
	免除額	0	5,350	0	1,080	0	0	0	6,430

オ 診療所開設等支援事業補助金
1件 9,990千円

カ 高度医療技術者人材育成支援事業補助金
4件 147千円

キ 市内産婦人科確保対策事業
市内産婦人科支援補助金 1件 800千円
市内出産等奨励金 149件 7,450千円
赤ちゃん似顔絵プレゼント 70件 539千円(令和元年度新規事業)

(9) 医療施設

糸魚川市こころの総合ケアセンター(地域交流ホール・相談室)利用状況 (単位:件)

区分	4月	5月	6月	7月	8月	9月	10月	11月	12月	1月	2月	3月	合計
地域交流ホール	0	2	2	1	2	5	1	2	0	1	5	6	27
相談室	1	2	2	2	2	1	2	1	2	2	1	2	20

相談室については毎月第3水曜日に女性相談室を設置、その他精神保健相談等に利用

(10) 医療施設等設備整備(病院群輪番制病院設備整備)

1件 21,600千円 (X線TV装置、回診用X線装置:糸魚川総合病院)

(11) 災害時医薬品備蓄

災害時救護所用医療用資器材及び薬品購入 24千円
医薬品等廃棄物処理委託(期限切れ安定ヨウ素剤処理含む) 308千円

(12) 診療所

小滝・平岩・根知診療所受診状況(延べ人数)

(単位:人)

	小滝診療所	平岩診療所	根知診療所	合計	備 考
4月	9	6	5	20	〔小滝診療所〕 診療日(月2回) 第1・第3水曜日 ただし、診療日が休日及び国民の祝日の場合は変更あり。
5月	9	5	6	20	
6月	8	6	7	21	
7月	9	6	9	24	〔平岩診療所〕 診療日(月1回) 第2月曜日 ただし、診療日が休日及び国民の祝日の場合は変更あり。
8月	8	5	8	21	
9月	9	5	8	22	
10月	9	5	8	22	〔根知診療所〕 平成31年4月移転開院 診療日(月2回) 第2・第4木曜日 ただし、診療日が休日及び国民の祝日の場合は変更あり。
11月	9	5	10	24	
12月	8	5	10	23	
1月	9	3	9	21	
2月	8	3	9	20	
3月	9	3	8	20	
合計	104	57	97	258	

(13) 健康づくりセンタープール整備事業

委託名	事業概要	委託費(円)
健委第2号 健康づくりセンター 屋内プール増築工事監理業務委託	屋内プール増築工事監理	16,200,000 うち令和元年度支払額 12,410,000

工事名	事業概要	請負額(円)
健第2号 健康づくりセンター 屋内プール増築(外構)工事	路盤工 A=1,350m ² L型擁壁工 L=16m 側溝工 L=50m 集水桝 N=2基	7,662,600
健第3号 健康づくりセンター 屋内プール増築(舗装)工事	駐車場舗装 A=1,580m ² 区画線工 L=685m	5,586,900
健第4号 健康づくりセンター 屋内プール増築(建築)工事	用途：屋内プール(増築) 構造・階数：鉄筋コンクリート造2階建 25m ² プール(25m×8コ-入) 多目的プール(16m×4コ-入)	599,400,000 うち令和元年度支払額 569,916,000
健第5号 健康づくりセンター 屋内プール増築(機械設備)工事	プール機器・配管設備 一式 給水・給湯排水設備 一式 熱源機器・配管設備 一式 換気設備・ガス設備 一式 その他衛生器具設備等	270,000,000
健第6号 健康づくりセンター 屋内プール増築(電気設備)工事	電灯幹線・分岐設備 一式 コンセント分岐設備 一式 動力幹線・分岐設備 一式 受変電設備 一式 その他自動火災報知設備等	57,672,000

2 国民健康保険

(1) 国民健康保険事業の運営に関する協議会委員（任期：令和元年5月1日から令和4年4月30日）

区 分	委 員 氏 名	備 考
公益を代表する委員 (4人)	水島 喜代一 松 永 勝 栄 仲 林 正 之 原 直 樹	会長
保険医又は保険薬剤師を代表する委員 (4人)	梅 田 慶 一 鈴木 修 一 郎 竹 内 利 之 吉 岡 京 子	
被保険者を代表する委員 (4人)	十ノ目 ひで子 穂 苅 千 恵 子 久保田 一 男 寺 島 恵 美 子	
被用者保険等保険者を代表する委員 (3人)	遠 藤 文 雄 藤 原 克 朗 本 田 秀 明	法務省共済組合新潟地方法務局 デンカ株式会社健康保険組合 全国健康保険協会新潟支部

(2) 協議会開会状況

開 会	年 月 日	主 な 会 議 事 項
第1回	令和元年11月28日	国民健康保険事業の概要 国民健康保険税の賦課 保険税率の見直し（検討経過）
第2回	令和2年2月6日	国民健康保険税率の改定 令和2年度国民健康保険事業計画 令和2年度国民健康保険事業費

(3) 国民健康保険加入状況

ア 加入者状況

(単位：世帯・人・%)

世 帯			人 口		
総 数	加入世帯数	加入割合	総 数	加入者数	加入割合
17,333	5,497	31.7	41,783	8,181	19.6

(令和2年3月31日現在)

イ 区分別加入者状況 (単位：人・%)

区 分	被保険者数	加入割合
一般被保険者	3,143	38.4
退職被保険者	0	0
前期高齢者	5,038	61.6
計	8,181	100

(令和2年3月31日現在)

(4) 保険給付の状況

ア 医療給付の状況

(単位：件・円・%)

区分	件数	費用額	内 訳				被保険者負担金	他法負担分 (国保優先)
			保険者負担分		左の内高額療養費			
			金額	前年度対比	金額	前年度対比		
一般	44,271	1,066,751,791	744,257,929	97.3	122,585,037	93.7	267,746,141	54,747,721
退職	401	5,135,080	3,592,204	10.9	899,915	13.5	1,542,876	0
前期	111,565	2,273,149,264	1,711,363,694	95.3	204,343,101	100.3	542,451,519	19,334,051
計	156,237	3,345,036,135	2,459,213,827	94.8	327,828,053	96.1	811,740,536	74,081,772

他に高額介護合算療養費分 293,259円

イ その他の給付の状況

(単位：件・円)

区 分	件 数	給 付 額
出産育児一時金	6	2,054,000
葬 祭 費	77	3,850,000

(5) 国民健康保険事業費納付金

(単位：円)

区 分	算 定 額	(再掲)一般被保険者分
医 療 分	622,855,303	621,260,236
後期高齢者支援分	241,493,964	240,828,880
介護納付金分	78,760,037	78,760,037

(注) 制度改正により、平成30年度から介護納付金、前期高齢者納付金、後期高齢者支援等、前期高齢者交付金は、新潟県で一括処理となりました。

(6) 国民健康保険税賦課状況

ア 賦課状況

(ア) 医療分

応能割額		応益割額	
所得割額	資産割額	均等割額	平等割額
7.05%	8.20%	24,500円	20,400円
50.36%		49.64%	

(イ) 支援分

応能割額		応益割額	
所得割額	資産割額	均等割額	平等割額
2.73%		8,800円	7,000円
51.11%		48.89%	

(ウ) 介護分

応能割額		応益割額	
所得割額	資産割額	均等割額	平等割額
3.00%		16,300円	
55.91%		44.09%	

応能応益割合は、本算定時(令和元年7月1日)における賦課期日(平成31年4月1日)

現在のもの(医療分、支援分は一般被保険者分のみ)

応益割額の7割、5割、2割軽減実施

イ 賦課限度額 61万円(医療分) 19万円(支援分) 16万円(介護分)

ウ 納 期 9期

(7) 特定健康診査・特定保健指導

(単位：人・%)

特定健康診査			特定保健指導				
対象者数 1	実施件数 2	受診率	対象者数 1	実施件数 2	実施率		
7,553	地区集団健診 6会場	2,222	動機付け支援	266	動機付け支援(了)	137	51.5
	糸病健診	264			初回面接	22	
	国保ドック等	892			実績評価	36	
	施設個別健診 9機関	66	積極的支援	67	積極的支援(了)	8	11.9
	診療情報提供書	303			初回面接	16	
	合計	3,747			実績評価	10	
				合計	333	合計	229

1 実施基準に基づく対象者数

2 実施後、対象から除外されたものを含む。

(8) 後発医薬品（ジェネリック医薬品）

ア 使用状況

数量割合

(単位：%)

区分	令和2年4月	平成31年4月	令和元年度平均
全体	86.7	84.9	86.0
医科	79.2	78.3	77.9
調剤薬局	87.5	85.7	86.9

イ 差額通知送付状況

回数：年3回、送付数：516通

3 能生国民健康保険診療所

(1) 受診状況

(単位：日・人・円)

	診療日数	受診者数 (延数)	診療収入(外来)	備 考
4月	21	897	10,156,000	診療日 土、日曜日、祝日及び年末年始を 除く毎日。
5月	20	928	10,283,575	
6月	20	884	10,191,849	
7月	20	993	10,996,461	
8月	18	978	9,930,645	
9月	19	898	9,734,895	
10月	21	1,063	10,927,034	
11月	18	1,207	10,654,295	
12月	19	983	9,835,745	
1月	19	945	10,009,900	
2月	17	811	9,106,814	
3月	21	979	10,618,306	
合計	233	11,566	122,445,519	

(2) 整形外科受診者数及び診療収入 (単位：人・円)

	整形外科(月1回診察)	
	受診者数(初診数)	診療収入
4月	8 (2)	54,940
5月	11 (1)	38,410
6月	11 (1)	48,020
7月	8 (1)	44,150
8月	9 (0)	39,920
9月	8 (2)	24,820
10月	6 (0)	52,650
11月	12 (3)	59,920
12月	6 (1)	25,170
1月	8 (2)	33,020
2月	- (-)	0
3月	6 (2)	57,330
合計	93 (15)	478,350

(3) CT・MRI検査件数

(単位：件)

月	種別	計	合計	月	種別	計	合計
4月	CT	11	44	11月	CT	15	48
	MRI	33			MRI	33	
5月	CT	15	47	12月	CT	9	29
	MRI	32			MRI	20	
6月	CT	24	67	1月	CT	14	45
	MRI	43			MRI	31	
7月	CT	23	61	2月	CT	17	46
	MRI	38			MRI	29	
8月	CT	9	42	3月	CT	21	49
	MRI	33			MRI	28	
9月	CT	19	47	合計	CT	197	583
	MRI	28			MRI	386	
10月	CT	20	58				
	MRI	38					

(4) 保守点検業務委託

(単位：円)

名 称	金 額	備 考
磁気共鳴装置MRI	9,810,000	委託期間:平成31年4月1日~令和2年3月31日
X線CT装置	4,211,760	
画像管理システム装置	1,739,640	
X線撮影装置	397,632	
自動化学分析装置	423,792	
臨床検査システム	483,960	
医療用コンピュータ(電子カルテ)	967,920	
レントゲンCRシステム	228,900	
合 計	18,263,604	

4 後期高齢者医療制度

(1) 後期高齢者医療制度加入状況 (単位：人・%)

加入者数	市全体人口	加入割合
9,617	41,783	23.0

(令和2年3月31日現在)

(2) 後期高齢者医療給付状況 (単位：人・件・円)

対象者	受診件数	総医療費	一部負担金	給付額
9,654	260,728	7,412,276,834	584,146,580	6,766,226,365

(対象者は年平均)

(資料：新潟県後期高齢者医療広域連合)

(3) 後期高齢者医療保険料

ア 収納状況

(単位：千円・%)

区分	予算額	調定額	収入済額	不納欠損額	収入未済額	収納率
合計	454,500	453,767	448,372	786	4,609	98.8
特別徴収分	340,871	340,338	340,338	0	0	100.0
普通徴収 現年度分	113,628	108,730	107,511	0	1,219	98.9
普通徴収 滞納繰越分	1	4,699	523	786	3,390	11.1

(令和2年5月31日現在)

イ 督促状発行件数 479件

商工観光課

1 市内観光客入込状況

総数 2,177,480 人 (対前年度比 96.2%)

観光資源名	入込数(人)	構成比(%)
温泉	187,990	8.6
自然景観	88,870	4.1
名所・旧跡	54,780	2.5
文化施設	435,470	20.0
産業観光	971,320	44.6
祭・イベント	209,480	9.6
海水浴	123,780	5.7
スキー	32,610	1.5
登山・キャンプ・ハイキング	28,550	1.3
その他(ゴルフほか)	44,630	2.1
合計	2,177,480	100.0

2 観光施設管理運営

施設名	開設期間	入込客数(人)
白馬山麓国民休養地	4月27日～11月10日	22,020
糸魚川ジオステーションジオパル	4月1日～3月31日(1月1日は休館)	311,540
翡翠園、玉翠園・谷村美術館	4月1日～3月31日 翡翠園は、12月1日～3月5日の間、冬季休園	20,280

3 海水浴場

総数 123,780 人 (対前年度比 90.7%)

地域	海水浴場名	浜茶屋	入込客数(人)
能生地域	能生海水浴場	1軒	92,330
	百川海水浴場	1軒	2,820
	藤崎海水浴場	2軒	7,000
糸魚川地域	糸魚川海水浴場	なし	4,560
	大和川海水浴場	1軒	1,500
青海地域	親不知海水浴場	1軒	15,570

4 シーサイドバレースキー場

入込状況（令和元年シーズン期間：少雪のため営業せず）

区 分	12月	1月	2月	3月	合計(人)
平成30年シーズン	1,990	14,130	10,920	2,480	29,520
令和元年シーズン	0	0	0	0	0
前年比(%)	-	-	-	-	-

5 観光誘客宣伝

(1) パンフレット等製作

製作物	製作数(部)
糸魚川市 NAVI マップ	17,000
高浪の池&ヒスイ峡リーフレット	5,000
糸魚川蓮華登山バスリーフレット	6,000
花めぐりリーフレット	3,000
雨飾山・戸倉山登山タクシーリーフレット	6,000
観光施設リーフレット（翡翠園、玉翠園・谷村美術館）	10,000
観光施設リーフレット（高浪の池）	5,000
古志の国姫めぐりパンフレット	3,000
まちあるきマップリーフレット	5,000
スキー用具レンタル補助チラシ	10,000
観光誘客用ポスター	900

(2) 誘客宣伝活動

項 目	内 容	数 量
広告出稿	テレビ	1回
	新聞（ツアー協賛含む）	4回
	雑誌	4回
	インターネット	1回
	その他（ツアー協賛）	1回
観光キャンペーン	市外での観光PR	10回
観光パンフレット請求	お客様からのパンフレット請求	160件

6 各種イベントの支援

(1) 観光イベント等誘客活動事業補助金

イベント名 (事業主体)	期 日	会 場	参加者数 (人)
おうみ観桜会 (おうみ観桜会実行委員会)	4月1日～13日	青海総合グラウンド駐車場	500
藤まつり (早川観光協会)	5月1日～23日	早川・新町地区周辺県道沿い	900
糸魚川塩の道起点祭り (世界ジオパーク塩の道を歩く会)	5月2日	塩の道	150
月華山かねこつつじ園 (月華山かねこつつじ園の会)	5月3日～20日	月華山かねこつつじ園	2,070
翠風展～ヒスイ・真柏と山野草・銘石展～ (翠風展実行委員会)	5月11日～12日	ヒスイ王国館	3,990
ピアパークバイクミーティング in OYASHIRAZU (ピアパークバイクミーティング実行委員会)	5月19日	親不知ピアパーク	1,000
第31回海のウエストン祭 白鳥山山開き (カタクリクラブ)	5月26日	親不知コミュニティ広場 白鳥山	100
第28回糸魚川さかな祭り (糸魚川さかな祭り実行委員会)	6月9日	糸魚川魚市場	5,500
シーサイドカーニバル (かもめ会)	6月22日～23日	マリンドリーム能生	6,230
早川大花火大会 (早川大花火大会実行委員会)	7月20日	新町・新道地区	4,300
第51回おうみ祭り (おうみ祭り実行委員会)	7月27日～28日	青海シーサイドパーク	3,500
糸魚川大花火大会 (おうみ祭り実行委員会)	7月28日	青海シーサイドパーク	16,000
第44回糸魚川おまんた祭り大市民流し (糸魚川おまんた祭り実行委員会)	8月3日	糸魚川駅周辺(口の字)	28,000
第37回早川温泉郷夏まつり (湯川内地域づくり推進委員会)	8月15日	早川温泉郷	240
奴奈川姫と日本一の大ウス祭り (奴奈川祭り実行委員会)	8月24日	マリンドリーム能生	200
日本海クラシックカーレビュー (日本海クラシックカーレビュー実行委員会)	9月1日	フォッサマグナミュージアム前広場	32,000
復興糸魚川食の嵐 (糸魚川食の嵐実行委員会)	10月6日	糸魚川駅日本海 駅前通り特設会場	9,000
豊漁大感謝祭 2019 (かもめ会)	10月26日～27日	マリンドリーム能生	4,910
新年富くじ大会 2020 (かもめ会)	1月2日	マリンドリーム能生	1,740
糸魚川荒波あんこう祭り(糸魚川会場) (あんこう祭り実行委員会)	1月19日	糸魚川駅前特設会場 ヒスイ王国館	5,500
糸魚川荒波あんこう祭り(能生会場) (あんこう祭り実行委員会)	1月26日	マリンドリーム能生	6,000

イベント名 (事業主体)	期 日	会 場	参加者数 (人)
糸魚川荒波あんこう祭り(青海会場) (あんこう祭り実行委員会)	2月2日	親不知ピアパーク	5,000

(2) イベントシャトルバス運行

イベント名	運行日	運行区間	利用人数 (人)
糸魚川荒波あんこう祭り (能生会場)	1月26日	糸魚川駅～能生駅～マリンドリーム能生	105
糸魚川荒波あんこう祭り (青海会場)	2月2日	糸魚川駅～親不知駅～親不知ピアパーク	63

7 観光協会支援事業

(1) 協働誘客活動

事 業 名	開催場所	期 日
新潟プレミアサロン	表参道・新潟館ネスパス	4月15日
2019 夏の旅大観光展 IN 大宮駅	大宮駅	7月5日～6日
関東記者懇談会	都道府県会館	7月16日
知音都市交流 30周年記念祭	長野県中野市	7月20日
日本海美食旅 2019 秋の新潟県観光商談会	ホテルメトロポリタン池袋	9月18日
新潟庄内産直市	大阪駅	9月21日～22日
上信越道全線開通 20周年記念イベント	小布施ハイウェイオアシス	9月21日
ディスティネーションキャンペーン オープニングイベント	新潟駅	10月5日
県内、隣県営業訪問	新潟県、富山県、長野県	10月3日、4日
新潟県観光商談会	ホテルグランヴィア大阪	10月23日
ツーリズムエキスポジャパン 2019	インテックス大阪	10月24日
新潟庄内産直市	上野駅	11月7日～9日
糸魚川観光物産フェア	表参道・新潟館ネスパス	11月15日～17日
新潟プレミアサロン	表参道・新潟館ネスパス	11月18日
冬季観光キャンペーン	北陸方面	12月9日
第7回観光商談マッチングフェア 2019	新宿 NS イベントホール	12月11日～12日
ディスティネーションキャンペーン ファイナルイベント	糸魚川駅	12月14日
JR スノーリゾート 2019-20 キャンペーン	大阪駅	12月14日～15日

事業名	開催場所	期日
うまさぎっしり新潟冬フェスタ	表参道・新潟館ネスパス	12月20日～22日
新潟県観光商談会	大阪第一ホテル	1月28日
日本海美食旅 2020 春の観光商談会	ホテルメトロポリタン池袋	2月17日
糸魚川フェア	下北沢東口駅前広場	2月22日～23日

(2) 観光案内所運営

案内所	開設期間	問合せ数 (件)
能生観光案内所 (マリンドリーム能生内)	通年 (1月1日を除く)	7,536
日本海口観光案内所 (ヒスイ王国館内)	通年 (12月31日～1月2日を除く)	7,837
アルプス口観光案内所 (ジオステーションジオパル内)	通年 (1月1日を除く)	7,103
糸魚川駅自由通路観光案内所 (新設)	12月21日～3月1日の土日祝日	207
青海観光案内所 (親不知ピアパーク内)	通年(1、2月は1月17日及び土日祝日のみ開館) (12月23日～1月16日を除く)	1,964

(3) 地域おこし企業人交流プログラム

ア 目的

糸魚川市観光協会において、旅行商品の造成や販売のための営業活動を行い、また、観光協会職員に観光全般に関するノウハウを伝えるため。

イ 派遣職員

1人(株式会社日本旅行から派遣)

8 北アルプス日本海広域観光連携事業

(1) 事業主体 北アルプス日本海広域観光連携会議

(連携市町村) 長野県大町市、長野県白馬村、長野県小谷村、富山県朝日町、新潟県上越市、糸魚川市 計6市町村

(2) 事業内容

ア 訪日プロモーション地方連携事業

外国人旅行者の訪日促進を図る観光庁による戦略的プロモーション事業。地域の提案を国が採択し、国と地域で連携して実施するものであり、北アルプス日本海エリアの観光資源やアウトドアアクティビティを活用し、台湾からの誘客を図ることを目的に実施した。

イ 鉄道魅力発信事業

大糸線、日本海ひすいライン、あいの風とやま鉄道への関心を高めてもらい、利用促進を図るため、乗車を促すオリジナルグッズの制作と配布を実施した。

ウ サイクルツーリズム推進事業

糸魚川駅、越中宮崎駅、直江津駅、南小谷駅、白馬駅、信濃大町駅に無料で利用できる輪行バックを配置し、サイクリストの安全性の確保とローカル線の利用促進を図った。また、試験的に糸魚川駅と南小谷駅間でサイクルトレインを運行し効果や課題を検証した。

エ ホームページによる情報発信事業

北アルプス日本海エリアの魅力あるコンテンツを発信することで連携会議のPRを図った。

9 都市交流事業

(1) 姉妹都市・友好都市・知音都市

- ア 姉妹都市 長野県塩尻市
- イ 友好都市 北海道新ひだか町、岩手県葛巻町、長野県山形村、福井県大野市、兵庫県南あわじ市、香港ジオパーク
- ウ 知音都市 島根県浜田市、長野県長野市、長野県中野市

(2) 糸魚川市都市交流協会

- ア 会員数 普通会員 403人、賛助会員団体 15団体

実施日	事業内容	参加者数(人)	会場
5月10日	役員会	8	糸魚川市
5月10日	【総会】出席者に塩尻市特産ワイン進呈 【学習会】演題「共存共栄を実現するための取組」 講師：株式会社能生町観光物産センター 本部長 清水靖博 様	92	糸魚川市
6月2日	【知音都市】中野市訪問市民号(訪問) 12回目 見学先：バラ祭り、世界の民族人形博物館、善光寺	73	中野市
6月9日	【物産】さかな祭り 中野市物産販売 会員向け物産コーナー割引券の発行	99 (会員利用)	糸魚川市
7月20日	【知音都市】「ガジュシャの唄」 知音都市交流30周年記念事業 実行委員会 実務者広報担当者等会議	糸魚川市民 24 浜田市民 28 長野市民 16 中野市民 19	中野市
8月4日	【姉妹都市】第66回高ボッチ高原観光草競馬大会 姉妹都市糸魚川市交流レース 賞品協賛		塩尻市
9月8日	【物産交流】「しおじり e-Life Fair 2019」 磯貝鮮魚店による物産販売		塩尻市
9月22日	【団体】糸魚川市グラウンド・ゴルフ協会 第18回糸魚川市・塩尻市グラウンド・ゴルフ協会交流大会	糸魚川市民 50 塩尻市民 35	塩尻市
9月29日	【姉妹都市】塩尻市訪問市民号(訪問) 見学先：林農園(五一わいん)・井筒ワイン、原遊 覧園、奈良井宿、道の駅木曾ならかわ	糸魚川市民 98	塩尻市
10月6日	【団体】横町球友会 塩尻市ソフトボール愛好会との親善交流	糸魚川市民 28 塩尻市民 15	塩尻市
10月13日	【知音都市】松代藩真田十万石まつり	台風19号により 中止	長野市
10月20日	【団体】糸魚川市スポーツ協会 塩尻市体育協会・糸魚川市スポーツ協会 姉妹都市交流会	糸魚川市民 11 塩尻市民 19	糸魚川市
10月27日	【姉妹都市】塩尻市訪問市民号(受入) 見学先：高浪の池、シーサイド磯貝 マリンドリーム能生、加賀の井酒造	塩尻市会員 31	糸魚川市
随時	会報発送(交流事業案内など)		

- (3) 神話の縁結び かみがたりネットワーク
ア 交流都市 島根県出雲市 長野県諏訪市

実施日	事業内容	会場
6月3日	会設立にかかる担当者打合せ	東京都
7月6日	神話の縁結び かみがたりネットワーク設立総会 設立総会、記念講演会、交流会	糸魚川市
10月17日	第1回幹事会 パンフレット、ホームページ作成協議	東京都
1月20日、21日	第2回幹事会 令和2年度総会、高島城祭（諏訪市）参加打合せ	島根県

10 新幹線観光利用促進事業

新幹線を利用し交流人口の拡大を図るため、二次交通を整備した。

事業	コース	運行期間	乗車人数 (人)
定期観光バス	味旅「味覚めぐり」 ・紅久～加賀の井酒造～傳兵～玉翠園・谷村美術館～フェルエッグ～昼セリ市～マリンドリーム能生	4月7日～28日の日曜日 4日間運行	54
	花旅「花物語」 ・月華山かねこつつじ園～玉翠園・谷村美術館～翡翠園～早川藤まつり～弁天岩～マリンドリーム能生	5月3日～12日 10日間運行	62
	学旅「ひすい探索隊」 ・親不知ピアパーク～フォッサマグナミュージアム	7月27日～ 8月18日の土・日曜日・祝日 6日間運行（8/10～12除く）	50
	翠旅「翡翠散歩」 ・フォッサマグナミュージアム～高浪の池～小滝川ヒスイ峡～渡辺酒造店・豊醸蔵～フォッサマグナパーク	10月5日～ 11月4日の土・日曜日・祝日 11日間運行（10/12,27除く）	61
	味旅「味覚めぐり」 ・紅久～加賀の井酒造～傳兵～玉翠園・谷村美術館～フェルエッグ～昼セリ市～マリンドリーム能生	3月8日～29日の日曜日 新型コロナウイルス感染拡大防止のため運休	-
旅行商品送客促進事業	北陸新幹線糸魚川駅を利用したバスツアーに助成 主な立寄地 道の駅マリンドリーム能生、玉翠園・谷村美術館、ヒスイ海岸、フォッサマグナミュージアム、高浪の池、ほか	11月5日～6日 1月9日～10日 1月23日～24日 1月26日～27日 2月2日～3日 2月27日～28日 計6本	129

11 スキー場利用促進事業

- (1) バス運行事業（無料バス）

- ア 委託期間 平成31年4月1日～令和元年5月20日、
令和元年12月1日～令和2年3月31日までの土日祝日及び学校休業日
- イ 委託料 514,280円
- ウ 利用者数 933人

(2) レンタル利用料補助金

- ア 補助期間 平成31年4月1日～令和元年5月6日、
令和元年12月26日～令和2年3月31日まで
- イ 補助金 734,500円
- ウ 利用件数 373件
- エ 対象者 50歳以上、【新規】小学2年生以下
糸魚川シーサイドバレースキー場が少雪のため営業できず。

12 体験交流推進事業（翠の里 糸魚川ツーリズム推進協議会）

(1) 体験ツーリズム

- ア 催行本数 9本
- イ 参加者数 157人

期 日	内 容	参加者数 (人)
9月22日、29日 10月20日	ヒスイ探し体験（3本）	57
10月1日	竹の横笛作り体験	3
10月7日	しいたけ収穫体験	21
10月14日、11月2日	ジオパル鉄道体験ツアー	31
10月26日	ヒスイの勾玉磨き体験	3
11月10日、23日	塩尻市姉妹都市交流 糸魚川ツアー（2本）	42

(2) 体験教育旅行

期 日	内 容	参加者数 (人)
5月17日～20日	第34回聖学院中学校農村体験学習	161
7月11日	飯山市戸狩小学校体験学習	28
8月8日	明治大学政治経済学部研修	12
9月28日～29日	聖学院中学校保護者 糸魚川ふるさとツアー	25
11月3日～4日	都市での交流事業 聖学院中学校記念祭	12
11月10日	新潟経営大学研修	40
11月13日	体験教育旅行受入に伴う先進地視察	7

(3) 新潟県グリーン・ツーリズム交流会

- 開 催 日 令和元年10月29日～30日
- 会 場 魚沼市
- 参加者数 3人（柵口温泉対岳荘、蜜処はちみつの木 ほか）

13 糸魚川市体験教育旅行誘致促進事業

申請件数 19件 補助金額 592,000円

14 インバウンド推進事業

(1) 糸魚川市実施事業

ア 研修会等への参加

期 日	内 容	主 催
6月3日	新潟県国際観光テーマ地区推進協議会総会、外国人観光客誘致研修会	新潟県国際観光テーマ地区推進協議会
7月30日	JNTOマーケティング研修会 in 金沢、近江町市場視察	日本政府観光局
2月21日	観光地域づくりセミナー、観光庁長官講演会・意見交換会	公益社団法人新潟県観光協会、北陸信越運輸局

イ エージェント、視察等の受入

期 日	内 容	参加者数 (人)
6月20日	台湾テレビ取材対応	9
9月24日	久比岐自転車道モニターツアー視察対応	2
9月30日	台湾モニターツアー視察対応	5
10月8日	台湾モニターツアー視察対応	17
10月10日	アジア方面モニターツアー視察対応	4
11月20日	台湾モニターツアー視察対応	6
1月23日	インバウンドスタディツアー視察対応	8

ウ 商談会等への参加

期 日	内 容	参加者数 (人)
10月29日	日台教育旅行関係者交流会（会場：東京都内、日本政府観光局主催）	190
8月27日～30日	新潟県観光商談会（会場：台湾、新潟県国際観光テーマ地区推進協議会主催）	114 社 149 人
11月19日	台湾旅行社商談会（会場：新潟市内、新潟県国際観光テーマ地区推進協議会主催）	4 社 8 人
12月3日	日中ツーリズムサミット 2019（会場：東京都内、一般社団法人日中ツーリズムビジネス協会主催）	360

エ 営業訪問等

期 日	内 容	訪問社数 (社)
4月18日～21日	台湾セールスコール（市長トップセールス）	3

オ その他

期 日	内 容
4月9日～11日	ナウマン氏（ナウマン博士ご家族）市内視察案内
4月10日	糸魚川けんか祭り対応（英語版パンフレット作成・配布）
4月24日	能生白山神社春季大祭対応（英語版パンフレット作成・配布）
5月19日	外国人インターンシップ受入説明会（市民会館）
8月6日	東海大学観光学部学生の調査に協力
8月19日	A L T ジオパーク研修（市内文化体験）
9月26日	スイス企業の早川谷観光資源現地調査に協力
12月4日、12日、 2月18日、26日	おみちよう英会話への講師派遣（小滝地区、根知地区、能生地区、大野地区）
通 年	フェイスブック、インスタグラムの更新、ホームページの管理、インバウンドパンフレット制作

(2) インバウンド推進委員会実施事業

期 日	内 容
11月7日～12日	台北旅行博
1月18日	「食と観光」講演会「ローカルガストロノミーを考える」 （講師：株式会社自遊人 岩佐十良氏）（50人）
1月15日	台湾における新潟県観光商談会

(3) 糸魚川シーフードシャトルバス事業実行委員会

糸魚川シーフードシャトルバスの運行

ア 運行期間 令和2年1月15日（水）～令和2年2月14日（金）の間に9回実施

イ 運行区間 白馬村～小谷村経由～糸魚川駅前（往復）

ウ 利用人数 167人

(4) 国際交流員（C I R）の配置

ア 目的

香港・台湾など中国語（繁体字）圏の国々を対象としたインバウンド事業の推進するため。

イ 人数

1人（国籍：中国）

15 観光施設整備

整備改修工事等の概要

工 事 名	施工地	工 事 内 容	事業費(円)
商第1号 歩荷茶屋屋根改修工事	山口	屋根 GL 鋼板カバー工法 357 m ² 屋根 耐候性塗料塗り 200 m ²	7,915,320
商第2号 ホワイトクリフ暖房機器取替工事	山口	2階 ファンコンベクタ取替え 17台 パネルヒーター取替え 1台 3階 ファンコンベクタ取替え 7台 パネルヒーター取替え 1台 地階(ボイラー室) 配管工事一式	6,587,900
商第3号 一の宮周辺散策道路整備工事	一の宮	散策道路整備 L=36.5m ・アスファルト舗装 A=57.0 m ² ・階段工 L=5.1m ・転落防止柵 L=4.0m ・立入防止策 L=32.8m	2,878,700
商第4号 駅北地区案内看板整備工事	本町	和サイン整備 全17基 ・案内サイン 3基 ・解説サイン 7基 ・誘導サイン 7基	9,724,000
商第5号 ホワイトクリフ揚湯ポンプ入替工事	山口	揚湯ポンプ入替 一式	4,290,000
商第8号 糸魚川駅自由通路観光案内所整備工事	大町	観光案内所ブース 1台 W1920mm × D1327mm × H2282mm (2.57 m ²) キャスター付	1,100,000

16 海の魅力アップ推進事業

(1) 会議の開催

開催日 平成31年4月8日

(2) 海の魅力アップキャンペーンの実施

ア 実施期間 令和元年7月1日～令和元年8月31日

イ 実施内容 キャンペーンチラシ製作 20,000部、SNSによる海の魅力発信
キャンペーンビデオの作成

17 山の魅力アップ推進事業

- (1) 山のフォトコンテストの実施
 - ア 実施期間 令和元年12月2日～令和2年2月29日
 - イ 投稿数 352枚
 - ウ 受賞作品 最優秀賞1点（小蓮華山）、優秀賞3点（小蓮華山、焼山、雨飾山）

- (2) 雨飾山・戸倉山登山タクシーの運行
 - ア 運行区間 糸魚川駅 戸倉山 雨飾山荘
 - イ 運行期間 令和元年8月3日～令和元年10月20日の土・日・祝日
 - ウ 乗車人数 140人

- (3) 白馬岳登山バスの運行
 - ア 運行区間 糸魚川駅 平岩駅前 蓮華温泉
 - イ 運行期間 令和元年7月13日～令和元年8月18日の毎日（1日4往復）
令和元年8月24日～令和元年10月14日の土・日・祝日（1日2往復）
 - ウ 乗車人数 運行期間 1,884人
運行期間 386人

- (4) パンフレット等の作成
 - ア 雨飾山・戸倉山登山タクシーチラシ作成
 - イ 糸魚川蓮華登山バスチラシ作成

18 ヒスイ婚式誘客促進事業

- (1) 事業内容
ヒスイ婚をキーワードとした観光誘客のツアーを企画し、交流人口の拡大につなげることを目的とする。
- (2) 会議の開催

実施日	事業内容	会場
6月6日	第1回委員会 旅行商品造成に係る講演会など	糸魚川商工会議所
7月3日～4日	先進地調査 結婚30周年を祝う真珠婚について	三重県 鳥羽市
7月31日	第2回委員会 先進地調査報告 商品化検討意見交換	糸魚川商工会議所
8月21日～22日	先進地調査 結婚35周年を祝う珊瑚婚について	高知県 高知市
9月12日	第3回委員会 先進地調査報告 事務局素案意見交換会	糸魚川商工会議所
11月14日	第4回委員会 商品化に向けた総括	糸魚川商工会議所
12月19日	第5回委員会 来年度の運営体制、事業内容について	糸魚川商工会議所

19 大学との観光連携協定

- (1) 相手方
新潟経営大学（新潟県加茂市）
- (2) 連携事項

- ア 観光地域づくりの振興に関する事
 - イ 人材育成、研究教育及び情報交換に関する事
 - ウ 相互の観光交流の促進に関する事
 - エ その他目的を達成するために必要な事項に関する事
- (3) 協定日
令和元年 8 月 22 日

ジオパーク推進室

1 情報発信事業

月 日	内 容	会 場 等	事業主体
5月4日	天体観望会「春の大曲線と二重星を見よう」	フォッサマグナミュージアム前、17人参加	協議会
5月25日	日本地球惑星科学連合2019年大会（～27日）でのPR	幕張メッセ国際会議場	協議会
6月1日	糸魚川ジオパークまるごと調査隊2019「水の恵みと災害」	姫川渓谷ジオサイトほか、10人参加	協議会
7月27日	天体観望会「夏の大三角と木星や土星の姿を見よう」	フォッサマグナミュージアムホール、30人参加	協議会
10月19日	天体観望会「秋の星座と土星、アンドロメダ星雲を見よう」	フォッサマグナミュージアムホール、6人参加	協議会
10月19日	新大祭に書籍販売ブース出店（～20日）	新潟大学、1,317人来場	協議会
2月1日	糸魚川ジオパーク世界認定10周年記念フォーラム	青海総合文化会館、450人参加	協議会
2月22日	糸魚川ジオパーク学術研究奨励事業研究成果発表会（発表6件）	フォッサマグナミュージアム、60人参加	協議会
12～2月	糸魚川ジオステーションジオパルでのイベント / プチジオトープづくり・石ころピンゴほか各種イベント、計3回実施	ジオパル、約180人参加	ジオパーク カレッジ
通年	糸魚川ジオパークカレッジの開講支援（東京大学庭師倶楽部主催、5月25日～3月21日）、一般講義16日（計54コマ）、ツーリズム5日（計15コマ）	糸魚川地区公民館ほか、14人参加	市、協議会
通年	【印刷物の作成、配布】 ・糸魚川ユネスコ世界ジオパーク巡検案内書修正増刷（今井、塩の道（北部）、姫川渓谷、蓮華：各10,000部、小滝川、弁天岩：各20,000部） ・糸魚川市観光ポスター「糸魚川ユネスコ世界ジオパーク」修正増刷（B1サイズ：200枚、B2サイズ：300枚）		市
通年	【印刷物の作成、配布】 ・リーフレット「糸魚川ユネスコ世界ジオパークの石」修正増刷（20,000部） ・リーフレット「糸魚川ジオパークどんぶり」修正増刷（20,000部） ・香港、台湾向け体験教育旅行パンフレット作成（3,000部） 【ジオパークグッズの作成】 ・ジオパークネクタイの新規作成（3種類×50本） ・ジオパークのぼり旗（日本語・英語版、各150枚） ・糸魚川ジオパーク世界認定10周年記念缶バッジ（1,000個）		協議会

通年	<p>【ホームページ（日本語・英語ほか）の管理、充実】</p> <ul style="list-style-type: none"> ・既存ページ加除修正、新規ページ追加 ・新着情報、ジオサイトアクセス情報等の更新 ・さいの神、季節の花の開花情報等の更新 <p>【ジオパーク情報案内システム「ぐるり糸魚川」】</p> <ul style="list-style-type: none"> ・食のカテゴリ追加（糸魚川メギス、地酒等） <p>【その他】</p> <ul style="list-style-type: none"> ・フェイスブック、ツイッター、インスタグラムによるリアルタイム情報発信 ・YouTube（糸魚川チャンネル等）でのPR動画紹介 ・世界ジオパークネットワーク（GGN）のニューズレター及びホームページに英語記事を投稿 		市、協議会
----	--	--	-------

備考 協議会...糸魚川ジオパーク協議会（以下、同じ）

2 誘致拡大事業

月 日	内 容	会 場 等	事業主体
4月11日	糸魚川市校長会への説明	糸魚川小学校、約 20 人出席	市
4月13日	ジオパーク野外講座「名引山の春の植物とギフチョウ観察」	名引山、12人参加	協議会
4月21日	ジオパーク野外講座「大人のための石の鑑定講座」	青海海岸、11人参加	協議会
5月18日	ジオパーク野外講座「大所の森を歩こうツアー」	大所地区、15人参加	協議会 新潟県
5月26日	ジオパーク野外講座「清流・倉谷川の水生生物と石の観察」	高畑地区等、7人参加	協議会
8月22日	第15回 教育旅行シンポジウム	日本科学未来館（東京） 1人参加	協議会ほか
9月23日	ジオパーク野外講座「旅するワシタカと秋の植物」	上路周辺、11人参加	協議会
11月2日	ジオパーク野外講座「西飛山・タブチの池の生物観察」	西飛山、12人参加	協議会
11月4日	ジオパーク野外講座「食べられる野生の植物・木の実の観察」	長者ヶ原遺跡公園、10人参加	協議会
通年	動画、画像による情報発信（世界認定10周年記念事業、シーフードシャトルバス、アースデイ等）	デジタルサイネージ、フェイスブック等に活用	協議会
通年	ロゴマーク、マスコットキャラクターの画像を活用したPR（申請数16件）	チラシ、名刺、ポロシャツ、教科書など	協議会
通年	着ぐるみ（ジオまる、ぬーな）を活用したPR（貸出件数54件）	各種イベントなど	協議会

3 受入態勢整備事業

月 日	内 容	会 場 等	事業主体
5～10月	ボランティアガイド配置	フォッサマグナミュージアムほか	協議会、ガイドの会
4月20日	ジオパーク講座「喜びも楽しみも幾年月、ミュージアム開館 25 周年を振り返って」	フォッサマグナミュージアム、29 人参加	協議会
5月28日	第 13 回 日本ジオパークネットワーク全国研修会（～29 日）	銚子ジオパーク、1 人参加	市、協議会
6月1日	フォッサマグナパークガイド養成講座	フォッサマグナパーク、6 人参加	協議会、ガイドの会
6月15日	石のガイド養成講座（基礎編 1）	フォッサマグナミュージアム、20 人	協議会
6月22日	ジオパーク講座「糸魚川市の絶滅危惧種 - 貴重な生き物たちの素顔 - 」	フォッサマグナミュージアム、10 人参加	協議会
7月6日	ジオパーク講座「新発見！3 億年前のサメの歯の化石」	フォッサマグナミュージアム、11 人参加	協議会
8月6日	教職員ジオパーク学習研修	フォッサマグナミュージアムほか、22 人参加	協議会
8月6日	ジオパーク出前講座（座学）	糸魚川地域振興局会議室、37 人参加	市、協議会
8月7日	ジオパーク出前講座（現地学習）	弁天岩ほか、28 人参加	市、協議会
8月19日	市内英語助手（ALT）ジオパーク研修	フォッサマグナミュージアムほか、8 人参加	市、協議会
8月25日	石のガイド養成講座（基礎編 2）	フォッサマグナミュージアム、20 人参加	協議会
9月3日	石のガイド養成講座（糸魚川民宿協会）	フォッサマグナミュージアム、12 人参加	協議会
9月14日	ジオパーク講座「石のまち糸魚川」	フォッサマグナミュージアム、22 人参加	協議会
9月15日	石のガイド養成講座（基礎編 3）	フォッサマグナミュージアム、20 人参加	協議会
9月28日	石のガイド養成講座（基礎編 4）	フォッサマグナミュージアム、20 人参加	協議会
10月17日	糸魚川ジオパーク検定初級合格達成セミナー	ヒスイ王国館、100 人参加	協議会
10月22日	石のガイド養成講座（基礎編 5）	フォッサマグナミュージアム、20 人参加	協議会

月 日	内 容	会 場 等	事業主体
10月26日	石のガイド養成講座（実習編1）	フォッサマグナミュージアム、20人参加	協議会
11月9日	ジオパーク講座「氷河期から生き残ったオコジョの生存戦略」	フォッサマグナミュージアム、16人参加	協議会
11月10日	ジオパーク学術研究成果発表会	東京大学弥生講堂、20人参加	ジオパークカレッジ
11月10日	第11回糸魚川ジオパーク検定（初級、上級、達人級）	ヒスイ王国館ほか、165人受験	協議会
11月16日	石のガイド養成講座（実習編2）	フォッサマグナミュージアム、21人参加	協議会
11月17日	モデルツアー「つくって食べて美味しいジオツアー」	上早川地区周辺、10人参加	環境省、協議会
11月30日	石のガイド養成講座（実習編3）	フォッサマグナミュージアム、19人参加	協議会
12月14日	第11回糸魚川ジオパーク検定 達人級合格証贈呈式	フォッサマグナミュージアム、10人参加	協議会
12月22日	石のガイド養成講座（実習編4）	フォッサマグナミュージアム、14人参加	協議会
1月31日	研修会「SDGsとジオパーク」（世界認定10周年記念フォーラム）	糸魚川市民会館、60人参加	協議会
2月8日	日本ジオパーク委員会 糸魚川フィールド研修（～9日）	フォッサマグナミュージアムほか、15人参加	協議会
2月23日	石のガイド認定試験（初級合格者：39人）	フォッサマグナミュージアム、45人受験	協議会
2月29日	ジオパーク認定ガイド実技試験	フォッサマグナミュージアム、1人受験	協議会、ガイドの会
3月28日	ガイド養成講座「チバニアンと糸魚川」	フォッサマグナミュージアム、15人参加	協議会、ガイドの会
通年	市内小中学校へジオパーク認定ガイドを派遣	計12回	協議会、ガイドの会
通年	糸魚川ジオパーク自然資源保全委員会、2回開催（8月21日、2月11日）	フォッサマグナミュージアムほか	協議会
通年	大スギ等観光活用委員会、3回開催（9月3日、9月19日、3月10日）	地域振興局	協議会
通年	おみちよう英会話、4回開催（12月4日、12月12日、2月18日、26日）	小滝地区公民館ほか、36人参加	市、協議会
通年	観光案内アプリ「ぐるり糸魚川」の保守管理と機能追加	食と体験のカテゴリ追加等	市

月 日	内 容	会 場 等	事業主体
通年	外国語パンフレット、リーフレット等の英訳改善 ・糸魚川ユネスコ世界ジオパーク総合リーフレット ・糸魚川ユネスコ世界ジオパーク巡検案内書 ・フォッサマグナパークリーフレット	-	市

4 ジオパーク交流事業

月 日	内 容	会 場 等	事業主体
4月9日	ナウマン家との友好協定締結式	市役所、10人参加	市
4月12日	第5回アジア太平洋ジオパークネットワーク キャパシティブルディングワークショップ(～16日)	香港ユネスコ世界ジオパーク(香港)、1人参加	市、協議会
4月16日	ジオの恵みフェスタ 2019	ヒスイ王国館、33人参加	協議会
4月18日	地質保全等に関する国際シンポジウム(～19日)	台湾大学、野柳地質公園ほか(台湾)、3人参加	市
5月25日	日本地球惑星科学連合大会(～27日)	幕張メッセ、5人参加	協議会
6月2日	新潟県内英語助手(ALT)ジオパーク見学ツアー	小滝川ヒスイ峡ほか、22人参加	市、協議会
6月30日	糸魚川体験バスツアー「石の鑑定」	フォッサマグナミュージアムほか、37人参加	協議会ほか
7月27日	新潟大学公開講座「化石採取とフォッサマグナミュージアム見学」	境川・フォッサマグナミュージアム、32人参加	協議会、新潟大学
8月5日	中学生海外派遣事業(～9日) 教育委員会事業	香港ユネスコ世界ジオパーク、29人参加	市、協議会
8月22日	新潟大学特別学習ツアー	新潟大学、18人参加	協議会
9月3日	アジア太平洋ジオパークネットワーク国際会議(～6日)	リンジャニ・ロンボクユネスコ世界ジオパーク(インドネシア)、3人参加	市、協議会
9月11日	新潟圏域ジオパークガイド意見交換会(～12日)	佐渡ジオパーク、3人参加	協議会
11月1日	第10回 日本ジオパークネットワーク全国大会 おおいた大会(～4日)	おおいた豊後大野ジオパーク、おおた姫島ジオパーク、10人参加	市、協議会
11月21日	ジオパーク学習交流会 2019	糸魚川市民会館、市内 19校参加	市教委

月 日	内 容	会 場 等	事業主体
11月23日	第7回日本ジオパークネットワーク 中部ブロック大会（～24日）	佐渡ジオパーク、 3人参加	協議会
12月7日	香港ユネスコ世界ジオパーク カウサイ村ストーリールーム開館式	香港ユネスコ世界ジオパ ーク、1人参加	市、協議会
12月15日	糸魚川みらい会議～SDGs で糸魚川の未来を考えよ う～（聖学院中学校との交流会）	ヒスイ王国館、14人参加	協議会
2月1日	ジオの恵みフェスタ2020	ビーチホールまがたま、70 人参加	協議会
通年	香港ユネスコ世界ジオパークと日本ジオパーク ネットワークとのウェブミーティング（3月6日、3 月29日）	糸魚川市役所会議室、国内 外のユネスコ世界ジオパ ークが参加	協議会
通年	国内視察の受け入れ	4団体43人	協議会

5 ジオサイトの整備

ジオパーク解説板等の改修

区分	内 容	事業費（円）	事業主体
改修	親不知ジオサイト内 案内看板修繕工事 ・解説板の板面張替 3基	831,600	市
改修	糸魚川海岸ジオサイト内 糸魚川ジオステーションジオパ ル ジオパーク観光インフォメーションセンター改修 ・壁面展示 12面、床面展示、ヒスイ原石移設ほか	3,850,000	市

6 糸魚川ユネスコ世界ジオパーク世界認定10周年記念事業

（1）SDGs 研修「SDGs とジオパーク」

- ア 期 日 令和2年1月31日 13:30～17:30
 イ 会 場 糸魚川市民会館 3階 大会議室
 ウ 内 容 SDGs カードゲーム、ワークショップ他
 エ 講 師 栗原憲一さん他（株式会社 Geo.Labo）
 オ 参 加 者 60人

（2）糸魚川ジオパーク世界認定10周年記念フォーラム

- ア 期 日 令和2年2月1日 13:30～17:00
 イ 会 場 青海総合文化会館（きらら青海）小ホール
 ウ 内 容 (ア) オープニングセレモニー、開会式
 高橋竹山さん（糸魚川ジオパーク大使）津軽三味線の演奏、主催者挨拶ほか
 (イ) 基調講演「糸魚川ジオパークのあゆみ」 竹之内耕（博物館長）

- (ウ) リレートーク「糸魚川ジオパークを語る」17団体の代表者によるジオパーク活動の発表
- (E) 記念講演「ジオパークのこれまでとこれから」
中田節也氏（日本ジオパーク委員会 委員長）
- (オ) ジオパーク学習発表 糸魚川市立青海中学校
- (カ) ジオパーク座談会 米田市長、中田節也氏、伊藤聡子氏（糸魚川ジオパーク大使）
- (キ) おもしろ石コンテスト 2019 表彰式、閉会式
- エ その他 ロビーでのジオパーク展示（香港、洞爺湖有珠山、島原半島の各ユネスコ世界ジオパークの紹介展示）
- オ 来場者 450人
- (3) 10周年記念交流会「ジオの恵みフェスタ 2020」
 - ア 期 日 令和2年2月1日 18:30～20:00
 - イ 会 場 糸魚川市ふれあいセンター ビーチホールまがたま
 - ウ 内 容 市内各地の郷土料理と地酒をビュッフェ形式で味わう交流会
 - エ 参加者 70人

7 新潟県内ジオパーク体験旅行誘致推進事業

- (1) 新潟県内ジオパーク体験旅行誘致推進委員会（平成29年4月19日設立）
 - ア 構 成 員 糸魚川ジオパーク協議会、糸魚川市
佐渡ジオパーク推進協議会、佐渡市教育委員会
苗場山麓ジオパーク振興協議会、津南町教育委員会、長野県栄村
新潟県（オブザーバー）
 - イ 会議開催 新潟県内ジオパーク体験旅行誘致推進委員会 2回
（令和元年5月1日、令和元年7月8日）
実務担当者会議 1回（平成31年4月26日）
- (2) 事業内容
 - ア 広告掲載
月刊「教育旅行」（日本修学旅行協会発行）1ページ、白黒広告
 - イ ポータルサイト改修
3ジオパーク連携のポータルサイトのトップページの階層分け
新潟県内ジオパークの概要紹介、パンフレット及びPR映像の掲載
 - ウ パンフレット修正増刷
平成29年度に作成したものを修正して6,000部を増刷
A4、8ページ、フルカラー
 - エ PR映像の活用
各地域のポータルサイト等で発信
 - オ 商談会への参加・旅行会社への営業
第15回教育旅行シンポジウム（令和元年8月22日、東京）、1人参加、ブース出展
参加者へのパンフレット配付
 - カ その他
ジオパーク全国大会、研修会等でのパンフレット配付ほか

企業支援室

1 労 政

(1) 雇用促進事業

ア 企業説明会

大学等新規学卒者、UIターン希望者等の地元就職促進のため、ハローワーク糸魚川、糸魚川雇用促進協議会と共催で、市内企業による合同説明会を実施した。

「糸魚川就活フェア」

- ・令和元年5月4日 ヒスイ王国館 説明(求人)企業39社 参加者37人
- ・令和元年8月16日 ヒスイ王国館 説明(求人)企業32社 参加者25人
- ・令和2年3月14日 中止

イ 企業見学事業

- ・高校生対象企業見学バス運行

市内企業に対する理解を深め、地元就職を促進するため、市内高校が実施する企業見学を対象に、バスを運行した。

令和元年11月15日 海洋高等学校 参加者85人(引率含む)

ウ 糸魚川雇用促進協議会事業

- ・新規学卒地元就職者激励会「がんばれ！ニューフェイス2019」

未来を支える若者の新しい門出を祝い、地域への貢献を期待するとともに、若者の地元定着を促進するため、激励会を行った。

平成31年4月2日 ホテル國富アネックス 参加者101人

- ・高校生求人説明会

地元就職促進のため、高校卒業予定者等を対象に、合同求人説明会を実施した。

令和元年7月12日 ヒスイ王国館 求人企業48社、官公庁3 求職者83人

- ・糸魚川企業ガイド

「糸魚川企業ガイドブック2021・2022」の配布及び地元就職促進動画の配信

(2) ふるさと就職促進事業

ア ふるさと就職資金貸付事業

地元への就職を促進し、労働人口の増加及び定着を図るため、地元で初めて就職する者が就職時に必要とする資金の貸付を行った。

(単位：千円)

資 金		貸 付		償 還		年度末現在貸付残高	
総融資枠	内 訳	件数	金 額	件数	金 額	件数	金 額
142,705	市 73,268 金融機関協調 69,437	28	36,510	41	54,795	168	121,209

(ア) 新規貸付

貸付対象者	貸付限度額	貸付件数	貸付期間	貸付利率(年)
新規就職者	150万円以内	17	5年以内	1.35% 全額補給 (H27.5まで1.50%)
単身UIターン就職者	200万円以内	11		
家族UIターン就職者	400万円以内	0		

(イ) 利子補給

- ・対象件数 58件
- ・補給金額 186,692円

(ウ) お祝い補給

- ・対象件数 29件
- ・補給金額 1,245,149円

イ ふるさと就職活動支援事業

若者のUIターン就職を促進するため、市外在住の若者が就職活動等を行う際に要する交通費や宿泊費に対し、補助金を交付した。

- ・申請件数 9件
- ・補助金額 65,900円

(3) 雇用促進住宅

ア 入居状況(令和2年3月31日現在)

管理戸数	入居戸数	入居率	備考
40	23	57.5%	うちUIターン入居戸数 8戸

イ 使用料及び修繕の状況

(ア) 使用料

(単位:円)

項目	調定額	収納額	収納率
家賃	10,158,986	10,039,386	98.8%
駐車場	1,353,121	1,347,241	99.6%

(イ) 修繕

10件 908,692円

(4) 若者求人情報発信支援事業

市内における雇用を確保するために、市内事業所が求人に関する情報及び魅力を発信し、可視化を図る事業に対し、補助金を交付した。

項目	申請数(件)	補助金額(円)
就職情報サイトを利用した求人情報発信事業	0	0
企業紹介動画作成事業	2	157,000
企業ホームページ整備事業	2	170,000

(5) 人材育成支援事業

ア 資格試験受験料補助金

市内事業所に勤務する者の能力開発、技術水準の向上を図るために、資格試験を受験する者に対し、補助金を交付した。

- ・申請件数 566件
- ・補助金額 2,748,500円

イ 大型運転免許等取得支援補助金

市内事業所が社員等の人材育成を図るため、大型運転免許等の取得試験を受験させる場合、その受験料の一部に対し、補助金を交付した。

- ・申請件数 64件
- ・補助金額 3,100,000円

ウ 職業訓練校事業費補助金

市内の職業訓練を促進するため、職業訓練法人系魚川職業訓練協会に事業経費の一部に補助金を交付した。

・補助金額 2,500,000円

(6) テレワーク推進事業

平成31年3月に旧今井小学校内に開設した「いといがわテレワークオフィス」を拡充。主に塩尻市振興公社から受託する業務を、登録ワーカーがシェアワークしている。また、職業訓練法人系魚川職業訓練協会に委託し、テレワーカーとして就業するための養成セミナーを行った。

- ・テレワーカー養成セミナー 開講数 2回 受講生20人
- ・テレワーカーフォローアップセミナー 開講数 1回 受講生12人
- ・いといがわテレワークオフィス(西中)
面積 42平方メートル 追加42平方メートル
設備 パソコン既存11台 追加16台

(7) しごとオープンキャンパス事業

若年者の職業意識形成を促し、地元就職を促進するため、市内企業の「見える化」を図り、魅力を波及させた。

- ・第1弾：キャリア教育フォーラム(こども教育課)
- ・第2弾：まちづくりと土木・建築フェア(新潟県建設業協会系魚川支部)
- ・第3弾：キッズフェスタ(生涯学習課)
- ・第4弾：企業見学バスツアー 中止

(8) ワーク・ライフ・バランス推進事業

仕事と生活の調和を図った働き方であるワーク・ライフ・バランスを推進するため、各種事業を展開し、市内における機運醸成に努めた。

- ・PR動画・ポスター作成
- ・ワーク・ライフ・バランス推進宣言事業所の募集、ホームページ掲載による紹介
- ・ピンクTシャツプロジェクトの実施

(9) 就業環境整備促進事業補助金

市内事業所の女性の活躍を推進するため、中小企業者が実施する女性が働きやすい就業環境を整備する事業に対し、補助金を交付した。

- ・申請企業数 1社
- ・補助対象経費 1,930,000円
- ・補助金額 500,000円

2 商 工 業

(1) 経営改善指導

ア 巡回指導実施状況

(単位：回)

区分	経営革新	経営一般	情報化	金融	税務	労働	取引	環激策	その他	計
件数	31	815	45	68	409	135	25	1	195	1,724

イ 窓口指導実施状況

(単位：回)

区分	経営革新	経営一般	情報化	金融	税務	労働	取引	環激策	その他	計
件数	19	608	27	86	292	383	3	0	154	1,572

ア・イともに件数は、商工会議所及び能生・青海町商工会での指導件数を記載

(2) 商工会議所経営安定相談室

- ・相談員 日本政策金融公庫、信用保証協会、社会保険労務士 など
- ・利用状況

(単位：回)

月	4月	5月	6月	7月	8月	9月	10月	11月	12月	1月	2月	3月	合計
件数	3	3	0	5	開催なし	3	1	0	0	開催なし	1	5	21

(3) 次世代ビジネスリーダー育成研修事業

- 補助事業者 糸魚川経済団体連絡協議会
- 補助対象経費 2,363,255 円
- 補助金額 787,751 円
- 補助内容 次期経営幹部育成プログラム研修費
- テーマ 「自社の魅力を知りアクションできる人材を育成する」

(4) シェアリングエコノミー活用推進事業

ア 目的

糸魚川産業創造プラットフォームの取組の柱として、企業やヒトの連携を促し、今あるモノを有効活用して、中小企業者等の生産性・競争力の向上と持続的な発展を目指すもの。

イ 事業内容

総務省委託事業「平成31年度シェアリングエコノミー活用推進事業」の採択を得て、次の取組を実施

- ・シェアリングデータベースの作成
- ・糸魚川産業創造プラットフォームのホームページの作成
- ・企業情報のシェアリングデータベースへの登録・可視化の実施
- ・データベース操作研修会の開催
- ・企業経営者向けセミナーの開催

(5) プレミアム付商品券発行事業

- 販売日 令和元年9月27日
- 発行総額 74,085千円
- 対象者 住民税非課税者、子育て世帯
- プレミアム率 20%

(6) なりわいパートナー創出事業

糸魚川なりわいネットワークの活動に対する支援

ア 大山商店街及びアンテナショップ「とれたて村」を利用した認知度向上

- ・毎月15日に旬の食材の販売・PRを行う糸魚川デーを開催
- ・糸魚川フェア実施
- ・「とれたて村」での糸魚川産品販売

イ 会員相互の連携による市内活動の強化

- ・なりわい見本市・交流会の実施
- ・本町通り商店街歩行者天国 出店

ウ 情報発信の強化

- ・千代田区グルメフェアへの食材提供
- ・清澄白河クリエイターイベントへの食材提供
- ・ワーケーションイベント軽井沢への食材提供
- ・会員商材撮影会の実施

エ 首都圏や長野県などへの販路拡大の推進

- ・品川区 武蔵小山商店街「糸魚川観光物産展」の開催
- ・世田谷区 下北沢「糸魚川フェア」への出店
- ・世田谷区 代田ものこと祭り 糸魚川食談会の実施
- ・軽井沢意見交換会の実施
- ・なりわいネットショップ「セレクトショップいといがわ」の強化
- ・販路拡大部会による長野エリア新規販売先の開拓

オ 会の自立に向けた体制強化

- ・4つの部会を設け、担当役員を置いて運営
大山商店街部会、交流部会、情報発信部会、販路拡大部会
- ・会員はいずれかの部会に所属し、幅広く議論を形成
各部会で会議、事業を実施

(7) 見本市等出展促進事業

市内企業が自社開発した技術及び製品の販路開拓を推進するため、見本市等に出席する中小企業等に対し補助金を交付した。

- ・申請企業数 4社（国内出展4社、海外出展0社）
- ・補助対象経費 646,282円
- ・補助金額 562,524円

(8) 地元産品販路拡大支援事業

ア 目的

地元産品販売イベントの企画運営、地元産品のPR、商品開発、販路拡大に取り組む事業者の支援

イ 事業内容

(ア) 首都圏アンテナショップ拡大・活用業務

- ・東京都板橋区ハッピーロード大山商店街内の全国ふる里ふれあいショップ「とれたて村」での糸魚川産品の販売

(イ) 地元産品販売イベント業務

- ・市内での物産販売 2回（本町通り商店街歩行者天国、大相撲糸魚川場所）
- ・県内での物産販売 1回（上越地域PR展inメディアシップ）
- ・県外での物産販売 6回（都内大型商店街等）

(ウ) 千代田区主催 区内飲食店における地方の産地直送特産品活用事業「糸魚川グルメフェア」の実施協力

地方の産品を、本事業に参加する区内の提携飲食店が産地直送方式で仕入れ、一定期間メニ

ュー化することで、区民をはじめ在勤・在学者に対し新鮮な特産品を提供した。区内の商工振興と地方の販路開拓支援をつなげ、ひいては区と地方との共生を図ることを目的に実施した。

飲食店 11 店舗 期間：令和元年 8 月 23 日～9 月 6 日

(I) ワークーションイベント糸魚川産食材紹介業務委託

市内事業者と長野県軽井沢町の飲食事業関係者が交流する機会を設定し、その席に糸魚川産食材を使った料理を提供した。糸魚川産食材の魅力を知ってもらう機会を創出した。

総勢 47 人参加

(オ) 糸魚川産品 P R 印刷物の作成委託

- ・海の幸・山の幸ポスター
- ・糸魚川食材カード

ウ 千代田区との連携協定締結

東京都千代田区内の飲食店と連携し、糸魚川産品の販路拡大の取組や糸魚川グルメフェア事業を進めてきた結果、今後も連携を図っていききたいとの千代田区の意向により、協定の締結について提案があった。

都市部と地方の互いの強みを活かし、相互に補完し合い、共生の理念に基づき共に発展していくことを目指して、商工振興や災害時の相互応援協力等、様々な分野で連携を進める旨の協定を締結した。

・連携項目

- (1) 商工振興に関すること。
- (2) 災害時における相互応援協力に関すること。
- (3) その他、地域資源の相互活用に関すること。

・締結日

令和 2 年 2 月 27 日

エ 事業費

2,255,334 円

(9) 誘致活動等

- ア 新潟県産業立地課並びに東京事務所及び大阪事務所との連携活動
- イ (一財)日本立地センターからの企業情報収集
- ウ 企業訪問及び情報収集

(10) 企業立地促進助成事業

- ア 企業立地促進条例による課税免除(平成 31 年 1 月 1 日現在申告分)

奨励措置適用企業	免除税額
9	53,233,687円

イ 企業用地取得補助金

交付対象企業	交付額	
グロウイル株式会社	228千円	(借地料5年分割交付/ 5年目)
黒部川電力株式会社	570千円	(借地料5年分割交付/ 1年目)

ウ 工場立地奨励補助金

交付対象企業	交付額
田 辺 商 事 株 式 会 社	295千円
進 工 業 株 式 会 社	5,000千円 【 R1 R2繰越】

エ 商工業従業員福利厚生施設設置補助金

交付対象企業	交付額
進 工 業 株 式 会 社	5,000千円 【 R1 R2繰越】

(11) 系魚川タウンセンター株式会社の利用状況

区 分	入 館 者 数(人)	駐車場利用台数(台)	貸 室 (回)	テナント貸室(社)
令和元年度	296,971	83,152	1,065	4
平成30年度	335,290	95,597	1,155	5

(12) 商店街賑わい創出事業

商店街等が実施する売上増加等に継続的な効果のある事業及び誘客・販売促進を目的としたイベント事業に対する支援。
(単位：円)

補助金交付団体	事 業 内 容	補助対象事業費	補 助 金 額
系魚川駅前銀座商店街振興組合	ヒスイロード夏祭り	347,490	161,000
押上寺町商工連盟	琴平祭り	673,882	201,000
系魚川本町通り商店街振興組合	本町通り商店街歩行者天国	574,687	201,000
青海通り線高架下商店会	軽トラ市2回、夏祭りビアガーデン、5周年事業	228,401	114,200
系 魚 川 広 域 商 店 街	お化けの館inまちなか、まわ～る定期セール、食の嵐、駅北おすすめMAP作成	1,186,000	790,702
計		3,010,460	1,467,902

(13) ビジネスチャレンジ支援事業

ア 創業支援事業

(ア) 系魚川創業支援ネットワーク

経済団体や金融機関など関係機関との連携による創業支援の実施

- ・連絡会議の開催 平成31年4月5日
- ・系魚川創成塾2019実行委員会への参画

(イ) 創業支援事業補助金

創業者、事業承継者等が新たな事業を行う際に必要となる経費の一部に補助金を交付

- ・家賃補助継続申請件数 11件 (うち、大火被災者枠 1件)
- 補助金額 3,009,739円
- ・新規申請件数 5件
- 補助金額 5,000,000円 (うち、R1 R2繰越 2件2,000,000円)

内訳 新築・改築費補助 5件 5,000,000円
 ・H30申請【H30 R1繰越】9件 19,900,000円（うち、大火被災者枠 5件 13,000,000円）

(ウ) 糸魚川創成塾 2019

起業・創業に必要な知識を学ぶ講座

a 基礎講座 全5回

参加者 12人

b 講演会 全3回

(a) 第1回 事業承継セミナー「今、家族を考える事業承継～トラブル回避の処方箋～」

開催日 令和元年12月17日

講師 高橋 尚樹氏（新潟県事業引継ぎ支援センター総括責任者）

税理士 加藤 輝守氏（加藤輝守税理士事務所）

会場 ヒスイ王国館ホール

(b) 第2回 「こころを動かすプレゼンテーションセミナー」

開催日 令和元年12月20日

講師 渋谷雄大氏（株式会社 MOVED 代表取締役社長・サイボウズ株式会社
エバンジェリスト）

会場 ヒスイ王国館ホール

(c) 第3回 「食と観光～糸魚川ローカルガストロノミーを考える」

開催日 令和2年1月18日

講師 岩佐十良氏（株式会社自遊人代表取締役）

会場 ヒスイ王国館ホール

c ビジネスプランコンテスト

募集期間 令和元年11月25日～令和2年1月8日

応募件数 一般の部：1件 中高生の部：0件

最終審査通過プラン件数 0件

イ 創業支援資金利子補給金

新潟県中小企業創業支援資金等の750万円までの借入に対する利子を3年間全額補給する。

・新規申請件数 18件

・対象件数 46件（うち、大火被災者枠 2件）

・補助金額 1,978,801円（うち、大火被災者枠 117,002円）

(14) 地方産業育成資金利用状況

(単位：千円)

資金		貸付		償還		年度末現在貸付残高	
総融資枠	内訳	件数	金額	件数	金額	件数	金額
120,000	県						
	市	20,000		3	6,500	6	20,522
	金融機関協調	20,000				13	15,263
		80,000					

(制度内容)

資金の種類	貸付限度額	貸付期間	貸付利率(年)
運転資金	1,000万円以内	運転 5年以内	責任共有対象外 1.70%
設備資金		設備 7年以内	責任共有対象 1.90%
			信用保証なし 2.20%

(15) 中小企業振興資金利用状況

(単位：千円)

資金		貸付		償還		年度末現在貸付残高	
総融資枠	内訳	件数	金額	件数	金額	件数	金額
10,089	市						
	金融機関協調	1,205		1	5,500	0	3,692
		8,884				3	6,628

(制度内容)

資金の種類	貸付限度額	貸付期間	貸付利率(年)
運 転 資 金	1,000万円以内	5年以内	責任共有対象外 1.80%(H27.5まで2.05%) 責任共有対象 2.00%(H27.5まで2.25%) 信用保証なし 2.30%(H27.5まで2.55%)
設 備 資 金	2,000万円以内	7年以内	
観 光 施 設 資 金	所要資金の80%以内で 700万円以内	8年以内	
商 工 業 近 代 化 特 別 設 備 資 金	所要資金の70%以内で 商業 2,000万円以内 工業 3,000万円以内	10年以内	2.50%(H27.5まで2.75%)
高度化事業関連 特 別 設 備 資 金	総事業費から高度化資金及び 事業に係る助成金を引いた額 5,000万円以内	20年以内	1.90%(H27.5まで2.15%)
国際規格(ISO) 取 得 資 金	700万円以内	5年以内	1.35%(H27.5まで1.60%)

(16) ジオパーク振興資金利用状況

(単位:千円)

資 金		貸 付		償 還		年度末現在貸付残高	
総融資枠	内 訳	件数	金 額	件数	金 額	件数	金 額
70,049	市 41,263 金融機関協調 28,786	-	-	15	47,044	21	23,005

(制度内容)

資金の種類	貸付限度額	貸付期間	貸付利率(年)
設 備 資 金	2,000万円以内	7年以内	責任共有対象外 1.50% 責任共有対象 1.70%

(17) 景気対策緊急特別資金利用状況

(単位:千円)

資 金		貸 付		償 還		年度末現在貸付残高	
総融資枠	内 訳	件数	金 額	件数	金 額	件数	金 額
451,428	市 226,117 金融機関協調 225,311	4	66,745	48	145,128	60	373,045

(制度内容)

資金の種類	貸付限度額	貸付期間	貸付利率(年)
運 転 資 金	3,000万円以内	8年以内	責任共有対象外 1.45%(H27.5まで1.70%) 責任共有対象 1.65%(H27.5まで1.90%) 信用保証なし 1.80%(H27.5まで2.05%)

(18) 信用保証料補給状況

ア 補償金

(単位:円)

対象件数	保証承諾額	信用保証料	補給保証料	早期償還額	補給額	補給割合
61	316,611,000	9,606,931	5,510,740	309,524	5,201,216	50%・80%・100%

イ 損失補償金

(単位:円)

対象件数	保証金額	代位弁済総額	保険金額	回収額	対象額	損失補償金額
2	13,000,000	2,373,869	1,885,435	25,145	463,289	196,834

(19) 移動販売支援事業

高齢者の見守りを兼ねた生活物資の移動販売を行う事業者等に対する支援

補助事業者 4件
補助金額 1,700,000円

3 駅北大火関連事業

(1) 被災者支援

ア ビジネスチャレンジ支援事業（被災事業者特別枠）

(ア) 創業支援事業

a 補助金額 13,360,000円（うち、H30申請 H30 R1繰越 5件 13,000,000円）

b 補助内容

(a) 店舗の設置に係る支援 5件
(b) 店舗の家賃に係る支援 1件

(イ) 創業支援資金利子補給

補助金交付額 2件 117,002円

(ウ) クラウドファンディング活用支援事業 なし

イ 駅北大火地元事業者利用促進事業

(ア) 補助金額 1,300,000円

（うち、H30申請 H30 R1繰越 6件 1,000,000円）

(イ) 補助内容

a 店舗兼住宅再建工事に対する補助 2件
b 住宅再建工事に対する補助 5件

(ウ) 加算措置

a 新潟県産材の家づくり復興支援事業併用 1件
b ガイドラインに基づく不燃化併用 4件
c ガイドラインに基づく景観形成併用 1件

(2) 復興まちづくり賑わい推進事業

ア 中間支援業務委託

駅北大火からの復興まちづくりを推進するため、市民・事業所（関係団体）と行政とのパイプ役として、中立的な立場で活動するコーディネーターを配置し、復興まちづくりにおける市民活動、新たなにぎわい創出、人材育成等を支援する業務を公益社団法人中越防災安全推進機構に委託。（期間：平成31年4月1日から令和2年3月31日まで）

イ 本町通り雁木整備促進事業

委託及び工事名	施工地	工事内容	事業費（円）
商委第3号本町通り雁木整備（その2）設計業務委託	本町	鉄骨造平屋 2棟 木造平屋 1棟 延べ面積 約8㎡、28㎡、19㎡	2,914,800 （一部H30 R1繰越）
商委第4号本町通り雁木整備（その3）設計業務委託	本町	木造平屋 1棟 延べ面積 約44㎡	2,462,400 （一部H30 R1繰越）
商第6号本町通り雁木整備工事	本町	木造平屋 1棟 鉄骨造平屋 2棟 延べ面積 約50㎡、6㎡、28㎡	33,125,400 （一部H30 R1繰越）
商第7号本町通り雁木整備（その2）工事	本町	木造平屋 1棟 延べ面積 約21㎡	8,159,800

商委第 1 号本町通り雁木整備 工事監理業務委託	本町	本町通り雁木整備工事監理業務一 式	2,750,000
商委第 2 号本町通り雁木整備 (その 2) 工事監理業務委託	本町	本町通り雁木整備(その 2)工事監 理業務一式	825,000

4 港 湾

(1) 姫川港整備事業と利用状況

ア 主な整備事業

(単位：千円)

項 目	事 業 内 容	事 業 費
港 湾 改 修 事 業	岸壁（ - 10m ） ケーソン上部工、側壁護岸 1 式 海象観測装置定期点検 気象・海象観測データ解析 岸壁（ - 11m ） 測量・設計業務 1 式 ケーソン製作 2 函（補正） 泊地（ - 10m、 - 11m ） 泊地浚渫 1 式（補正） 土砂運搬 1 式（補正） 道路（西ふ頭） 下層路盤、排水施設等 L=100m	870,250
港 整 備 推 進 交 付 金	東ふ頭設計業務 1 式 ケーソン製作 4 函 既設ケーソン改良 1 式	353,900
港 湾 海 岸 侵 食 対 策 事 業	離岸堤(潜堤) 1 式	100,000
県 単 港 湾 整 備 費	中央ふ頭泊地浚渫 1 式	49,000
県 単 港 湾 修 繕 費	中央ふ頭エプロン舗装修繕、本体修繕、防舷材修繕 ほか	31,500
県 単 港 湾 調 査 費	海岸施設効果検証業務 ほか	5,884
県 単 港 湾 管 理 費	中央ふ頭防舷材修繕 ほか	22,207
港湾施設整備費（特別会計）	西ふ頭給水設備工事 1 式	10,000
港湾施設管理費（特別会計）	ふ頭内側溝修繕、消火ポンプ修繕 ほか	7,794
計		1,450,535

イ 利用状況（港湾統計調査：平成31年1月1日～令和元年12月31日）

(ア) 入港船舶

区 分	隻 数	総 ト ン 数	
外 航 商 船	500総トン以上	102	870,046
	5総トンから 500総トン未満	0	0
内 航 商 船	500総トン以上	631	1,986,915
	5総トンから 500総トン未満	311	147,005
漁 船（5総トン以上）	572	5,614	
そ の 他	195	84,838	
計	1,811	3,094,418	

(イ) 海上出入貨物

合計 4,541,616トン (対前年比98.7%)

輸出・移出の部

(単位：トン)

品 目	輸 出	移 出
砂 利 ・ 砂	0	26,373
石 材	0	99,092
石 灰 石	425,400	381,488
非 金 属 鉱 物	0	0
セ メ ン ト	415,910	1,423,189
窯 業 品	0	14,782
石 油 製 品	0	40
化 学 薬 品	0	41,157
水	0	13,572
取 合 せ 品	0	2,332
計	841,310	2,002,025

輸入・移入の部

品 目	輸 入	移 入
そ の 他 農 産 品	0	0
水 産 品	0	408
木 材 チ ッ プ	0	0
石 炭	741,309	0
砂 利 ・ 砂	0	735
石 材	0	14,814
石 灰 石	0	0
原 塩	0	57,550
非 金 属 鉱 物	53,751	462,015
産 業 機 械	0	0
窯 業 品	0	203,752
コ ー ク ス	3,288	59,737
化 学 薬 品	0	35,327
再 利 用 資 材	0	65,595
取 合 せ 品	0	0
計	798,348	899,933

(2) 港湾関係団体

ア 姫川港整備促進同盟会

- ・第56回通常総会及び特別講演会の開催

期 日 令和元年5月29日

会 場 ホテル國富アネックス

内 容 平成30年度事業報告及び収支決算並びに令和元年度事業計画及び収支予算について承認された。

「姫川港利用拡大のための整備促進」について決議された。

イ 姫川港リサイクルポート推進協議会

(ア) 第17回通常総会

期 日 令和元年5月29日

会 場 ホテル國富アネックス

内 容 平成30年度事業報告及び令和元年度事業計画について承認された。

(イ) 能代港、酒田港、境港、姫川港合同リサイクルポート勉強会

期 日 令和元年11月28日、29日

会 場 糸魚川市

内 容 4港での勉強会

(ウ) リサイクルポートセミナー

期 日 令和元年11月5日

会 場 第一ホテル東京シーフォート（東京都）

内 容 国や団体、企業における災害廃棄物処理の取組について講演等が行われた。

(I) 災害廃棄物対策に関するシンポジウム

期 日 令和2年1月14日

会 場 砂防会館（東京都）

内 容 被災自治体や関係団体の災害発生時の対応について講演等が行われた。

(3) 要望活動

港湾整備促進に関する要望

- ・要望項目 姫川港整備促進に対する予算確保と整備工事の推進

期 日	要 望 先
令和元年7月22日、30日	国土交通省北陸地方整備局、新潟港湾・空港整備事務所、新潟県、新潟県糸魚川地域振興局、自由民主党新潟県支部連合会
令和元年7月31日、8月6日	国土交通省、自由民主党本部
令和元年10月7日、9日	国土交通省北陸地方整備局、新潟港湾・空港整備事務所、新潟県、新潟県糸魚川地域振興局、自由民主党新潟県支部連合会
令和元年10月28日、29日	国土交通省、財務省、自由民主党本部

農 林 水 産 課

1 農業振興

(1) 主要農産物の生産実績

ア 水稲

作物	品質・栽培方法	生産数量 目安 (ha)	面積 (ha)	単収 (kg/10a)	収穫量 (t)	J A 販売量 (俵/60kg)
米 (コシヒカリ)	一般栽培	1,167	1,104.4	496.3	5,481.13	34,883.5
	減農薬・減化学肥料米		32.1	486.4	156.13	342.0
米 (こしいぶき)	一般栽培	50	56.2	532.0	298.98	2,140.5
米 (新之助)	一般栽培	50	44.0	535.3	235.53	3,697.5
米 (その他うるち)	一般栽培	40	54.4	602.7	327.87	2,040.5
米 (新潟次郎)	一般栽培(飼料専用)	15	16.1	522.0	84.04	1,400.0
米 (もち)	一般栽培	36	35.4	471.5	166.91	920.5
米 (酒米)	一般栽培	31	32.5	550.4	178.88	815.0
米 計	-	1,389	1,375.1		6,929.47	46,239.5
種籾(20kg単位)	一般栽培	48	47.0	472.3	219.96	10,669.0
計	-	1,437	1,422.1		7,149.43	

<生産数量目安：令和元年産米の糸魚川市生産数量目安より>

<面積：水稲生産実施計画書集計より 令和元年12月2日現在>

<単収：J Aひすい作況調査より 令和元年11月現在>

<J A販売量：J A検査実績より 令和元年11月27日現在>

イ その他野菜等

作物	品質・栽培方法	面積 (ha)	単収 (kg/10a)	収穫量 (t)	J A 販売量 (t)
大 豆	水田転作	1.17	11	0.1	0
そ ば	水田転作	13.47	25	3.4	1.5
越の丸なす	ハウス栽培	0.60	4,800	28.8	22.0
きゅうり	露地・ハウス	0.50	5,600	28.0	5.1
菌床椎茸	菌床栽培	38,000 玉	0.94 kg/玉	35.7	5.5

<大豆・そば 面積：経営所得安定対策実績より>

単収・収穫量：推定、J A販売量：J Aひすいより>

<越の丸なす、きゅうり、菌床椎茸：J Aひすい園芸取扱い実績より>

(2) 農業振興支援事業 (糸魚川市農業再生協議会)

ア 協議会開催

平成31年4月22日 幹事会

平成31年4月26日 総会

令和元年12月27日 幹事会

令和2年1月29日 総会

イ 事業実績

(7) 経営所得安定対策交付状況

項 目		件 数(件)	面 積(a)	金 額(円)	
畑作物の 直接支払 交 付 金	営農継 続支払	大豆	1	95	190,000
		そば	9	1,326	1,723,800
	数量払	そば	6	-	334,250
水田活用の 直接支払 交 付 金	飼料用米		10	1,606	14,553,867
	飼料作物		2	113	395,500
	大豆		1	95	332,500
	産地交付金		96	-	18,181,000
計				35,710,917	

収入減少影響緩和対策 (ナラシ対策)	加入者数(人)	加入面積(ha)	補てん額(円)
米、大豆の価格の下落に伴う、収入減少分の補てん。 補てん額を加入者と国が1対3の割合で負担する。 加入者条件・・・認定農業者・認定新規就農者・集落営農	合計 92 糸魚川地域 58 能生地域 34	422	補てんなし 当年産の販売収入の合計が標準的収入額を下回らなかったため。

(1) 経営所得安定対策推進事業

(単位：円)

事業主体	事業内容	事業費	負担区分	
			県	市
糸魚川市農業再生協議会	制度の周知、申請手続き等事業円滑化に係る事務的経費	3,918,000	3,918,000	0

(3) 各種制度資金等取扱状況

(単位：千円)

資金の種類	当初未償還額		年度内貸付内訳		利子補給 又は 預託金額	年度末未償還額	
	件数	金額	件数	金額		件数	金額
農業近代化資金	0	0	0	0	0	0	0
新規就農支援資金	0	0	0	0	0	0	0
農業経営基盤強化資金	1	1,269	0	0	6	0	0

(4) 中山間地域等直接支払交付金事業

地域	単価区分	集落協定数	面積(a)		事業費(円)	負担区分		
						国	市	
糸魚川	基礎	15	緩傾斜	田	87,526	70,021,120	/	/
				畑	208	73,009		
			急傾斜	田	70,224	147,472,290		
				畑	7	7,969		
	超急傾斜農地 保安全管理加算	(11)	(41,164)		24,698,328			
集落連携・機能 維持加算	(10)	(77,240)		24,632,475				
計		15	157,965		266,905,191	200,178,877	66,726,314	

() は内数

(5) 多面的機能支払交付金事業

ア 農地維持支払

(単位：円)

地域	活動組織数	面積(a)		事業費	負担区分		
					国	県	市
糸魚川	1	田	143,902	43,170,600	21,585,300	10,792,650	10,792,650
		畑	553	110,600	55,300	27,650	27,650
		計	144,455	43,281,200	21,640,600	10,820,300	10,820,300

イ 資源向上支払（共同活動）

(単位：円)

地域	活動組織数	面積(a)		事業費	負担区分		
					国	県	市
糸魚川	1	田	143,902	30,219,420	15,109,710	7,554,855	7,554,855
		畑	553	69,678	34,839	17,419	17,420
		計	144,455	30,289,098	15,144,549	7,572,274	7,572,275

ウ 資源向上支払（長寿命化）

(単位：円)

地域	活動組織数	面積(a)		事業費	負担区分		
					国	県	市
糸魚川	1	田	68,200	30,000,000	15,000,000	7,500,000	7,500,000
		畑	0	0	0	0	0
		計	68,200	30,000,000	15,000,000	7,500,000	7,500,000

(6) 環境保全型農業直接支援事業

(単位：円)

地域	取組数	面積(a)		事業費	負担区分		
					国	県	市
糸魚川	10	冬期湛水	811	328,900	164,450	82,225	82,225
		堆肥施用	2,233	778,800	389,400	194,700	194,700
		計	3,044	1,107,700	553,850	276,925	276,925

(7) 新潟県農林水産業総合振興事業

(単位：円)

事業種目	施行箇所	事業主体 (借受者)	事業内容	事業費	負担区分		
					県	市	その他
新規就農者育成促進	大野	糸魚川市 (石田泰雅)	利用権設定・田 32,603㎡	364,164	182,000	36,000	146,164
継続的農林業生産体制整備促進	上南	農業生産法人 株式会社 あく里能生	田植機(8条) 1台(補助車輪・ ウエイトキット 付属)	3,596,400	1,110,000	333,000	2,153,400
園芸生産促進	下早川	ひすい農業協 同組合(借受 者 株式会社 清耕園ファーム)	パイプハウス (6.3m×37m) 3棟	5,518,800	1,770,000	354,000	3,394,800
継続的農林業生産体制整備促進	糸魚川	寺島農家機 械利用組合	コンバイン(3条 刈)1台(補助デ バイダ付属)	3,439,800	1,146,000	343,000	1,950,800

(8) 6次産業化の取組

(単位：円)

事業名	施行箇所	事業主体	事業内容	事業費	負担区分	
					市	その他
高付加価値化支援事業	下早川	有限会社 渡辺鶏園	ハイスピードミ ル	213,840	99,000	114,840
高付加価値化支援事業	大和川	株式会社 お米の配達人	商談会参加費用	88,000	40,000	48,000
高付加価値化支援事業	東能生	吉田 惣栄	容器用ラベル作 成費用	63,140	31,570	31,570
高付加価値化支援事業	中能生	J A T s 有限会社	小型製粉機	242,000	121,000	121,000

(9) 農作物有害鳥獣対策事業

(単位：円)

事業主体	事業内容	事業費	負担区分		
			国県	市	その他
市鳥獣被害 防止対策 協議会	電気柵の設置 イノシシ用電気柵 2段張り 64箇所、46,680m ・羽生地区 (2箇所 610m) ・水保-1地区 (4箇所 670m) ・根知-1地区 (13箇所 2,950m) ・下倉地区 (6箇所 1,070m) ・川島地区 (1箇所 900m) ・西川原地区 (1箇所 1,400m) ・粟倉地区 (1箇所 750m) ・東海地区 (1箇所 2,230m) ・大野地区 (1箇所 960m) ・稲坂地区 (2箇所 4,600m) ・山本地区 (3箇所 2,690m) ・水保-2地区 (1箇所 890m) ・根知-2地区 (15箇所 11,030m) ・越川原地区 (2箇所 1,630m) ・田中地区 (2箇所 4,130m) ・西飛山地区 (5箇所 2,930m) ・中谷内・西中地区 (2箇所 1,940m) ・成沢地区 (1箇所 3,420m) ・見滝地区 (1箇所 1,880m)	10,961,148	10,960,840	0	308
	捕獲用機材の購入 ・くくりわな、箱わな	1,978,500	1,969,000	0	9,500
	大規模緩衝帯の整備 ・東海地区 約1ha	385,000	385,000	0	0
糸魚川市	家庭菜園用電気柵設置費補助金 イノシシ用電気柵 2段張り 13箇所、13,800m	1,873,466	0	1,201,000	672,466
計		15,198,114	13,314,840	1,201,000	682,274

(10) 農村活性化施設等
利用状況

施設名	利用人数(人)
木地屋の里	1,239
焼山の里ふれあいセンター	4,042
上路山村振興センター	150
計	5,431

(11) 家畜振興事業
ア 家畜飼養状況

	乳用牛	肉用牛	豚	採卵鶏	にいがた地鶏
飼養戸数	2	2	0	1	1
飼養頭数	98	67	0	31,898	508
一戸あたり頭数	49	34	0	31,898	508

令和2年2月1日現在

イ 畜産振興対策(牛の放牧状況)

・笹ヶ峰放牧場(妙高市) 6月1日~10月22日 肉用牛 10頭 2戸
乳用牛 4頭 1戸

ウ 畜産衛生対策支援事業

畜産衛生対策に係る予防注射費、検査費及び畜舎消毒費の20%を補助する。

・対象農家戸数 6戸
・事業費 1,909,735円
・補助額 381,944円

エ 畜産物流通支援事業

畜産物の輸送(牛の放牧及び出荷、にいがた地鶏の出荷)に対して補助する。

・牛 42頭、にいがた地鶏 1,011羽
・事業費 471,430円
・補助額 156,133円

オ 人工授精推進事業

牛の人工授精に係る性判別精液購入費、受精卵移植費の50%を補助する。

・対象農家戸数 2戸
・事業費 81,500円
・補助額 40,750円

(12) 機構集積協力金事業

事業名	申請件数	面積(ha)	事業費(円)
地域集積協力金	1	4.78	764,800
経営転換協力金	9	1.95	292,500
計	10	6.73	1,057,300

(13) 地域農業懇談会

(単位：人)

地区	開催日	参加人数
下早川地区	令和元年8月5日	31
上早川地区	令和元年8月8日	18
大和川地区	令和元年7月31日	9
	令和2年3月6日(人・農地プラン話し合い)	6
西海地区	令和元年8月5日	15
糸魚川・須沢地区	令和元年8月1日	6
大野地区	令和元年8月7日	9
根知地区	令和元年7月30日	9
今井地区	令和元年8月8日	10
上路地区	令和元年7月25日	7
磯部地区	令和元年7月31日	19
中能生地区	令和元年8月1日	30
上南地区	令和元年8月7日	17
木浦地区	令和元年7月30日	8
計		194

(14) 担い手への取組

ア 農業次世代人材投資資金 ()は新規分

給付人数(人)	給付額(千円)
4	3,645
(1)	(750)

イ 首都圏等での就農相談

(単位：人)

	開催日	開催場所		セミナー名等	全体 来場者数	市ブース 相談者数
1	令和元年7月27日	東京	新宿NSビル	新・農業人フェア	758	13
2	令和2年1月25日	東京	池袋サンシャインシティ	新・農業人フェア	842	6
計					1,600	19

ウ 人・農地プランの策定状況

プラン名	実質化に向けた取り組み
大和川	<ul style="list-style-type: none"> ・アンケートの実施 ・地図化による現況把握 ・地域での話し合い ・実質化された人・農地プランの公表
下早川、上早川、西海、糸魚川、大野、根知、今井、磯部、中能生、上南、木浦、上路、須沢 計13地区	<ul style="list-style-type: none"> ・アンケートの実施 ・地図化による現況把握

エ 強い農業・担い手づくり総合支援事業

(単位：円)

事業主体	地区	事業内容	事業費	負担区分	
				国	その他
株式会社 お米の配達人	大和川	コンバイン6条 1台(中古)	6,588,000	1,830,000	4,758,000
計			6,588,000	1,830,000	4,758,000

2 地産地消

(1) 糸魚川市地産地消推進店

糸魚川産品の生産及び消費の拡大と交流人口の拡大を進めるため、糸魚川産品を積極的に取扱う小売店や飲食店を認定し、認定店のガイドブック作成、広報やホームページへの掲載を行い、活動を支援した。

認定数 115 店（小売店 39 店、飲食店 76 店）
うち新規認定 2 店（小売店 1 店、飲食店 1 店）

(2) 地産地消推進店ガイドブック増刷

「いといがわを、いただきます。」1,500部
市内観光施設、宿泊施設等にて配布

3 農業基盤の整備

(1) ふるさと水と土保全対策事業

- ア 目的 地域及び小学校児童が里山研究等により、地域農業と身近な自然の大切さを学ぶ
ふるさと水と土指導員による指導・講習等
- イ 事業内容 市内5校 用水路見学、野菜苗購入栽培、田植え・稲刈り体験
地域農業の担い手 土地改良施設や農地の保全整備に関する研修会へ参加 ほか

(単位：千円、率：%)

事業主体	事業内容	事業費	負担区分			
			国 県		市	
			率	金額	率	金額
糸魚川市	農業体験、用水見学等	487	50	243	50	244

(2) 棚田地域保全対策事業

(単位：千円、率：%)

集落名	事業内容	事業費	負担区分			
			国 県		市	
			率	金額	率	金額
北山	北山集落内農道舗装 L=80m W=3m	480	50	240	50	240
百川	百川集落内農道舗装 L=83m W=3m	520	50	260	50	260
計		1,000	50	500	50	500

(3) 県営農地環境整備事業

(単位：千円、率：%)

地区名	事業内容	事業費	負担区分						備考
			国 県		市		地 元		
			率	金額	率	金額	率	金額	
大和川	ほ場整備 A=19.9ha	55,000	87.5	48,125	10	5,500	2.5	1,375	R2へ 一部繰越
赤沢	幹線排水路整備 一式	110,000	82.5	90,750	17.5	19,250	-	-	H30から 繰越
	ため池整備 一式	10,000	82.5	8,250	15	1,500	2.5	250	H30から 繰越
	ほ場整備 A=10.7ha	184,000	87.5	161,000	10	18,400	2.5	4,600	R2へ 一部繰越
	幹線排水路整備 一式	40,000	87.5	35,000	12.5	5,000	-	-	
千本坂	ほ場整備 A=10.3ha	141,000	87.5	123,375	10	14,100	2.5	3,525	

地区名	事業内容	事業費	負担区分						備考
			国 県		市		地 元		
			率	金額	率	金額	率	金額	
向田	換地設計基準作成 一式 ・対象地地区面積 A=6.1ha	333	65	215	35	118	-	-	
	数値地形図作成 一式 ・数値図化 (地図情報レベル1,000) A=0.08km ²	935	-	-	100	935	-	-	
	事前調査 一式	600	50	300	50	300	-	-	
大洞	事前調査 一式	11,000	75	8,250	25	2,750	-	-	
谷根・出	事前調査 一式	11,000	75	8,250	25	2,750	-	-	
計		563,868	-	483,515	-	70,603	-	9,750	

(4) 県営経営体育成基盤整備事業

(単位：千円、率：%)

地区名	事業内容	事業費	負担区分						備考
			国 県		市		地 元		
			率	金額	率	金額	率	金額	
東海	ほ場整備 A=22.9ha	50,000	87.5	43,750	10	5,000	2.5	1,250	
あわら	換地設計基準作成 一式 ・対象地地区面積 A=43.0ha	2,215	65	1,419	35	796	-	-	
	数値地形図作成 一式 ・数値図化 (地図情報レベル1,000) A=0.65km ²	4,290	-	-	100	4,290	-	-	
	事前調査 一式	600	50	300	50	300	-	-	
川島・坂井	事前調査 一式	1,700	50	850	50	850	-	-	
計		58,805	-	46,319	-	11,236	-	1,250	

(5) 農地耕作条件改善事業

(単位：千円、率：%)

事業主体	地区名	事業内容	事業費	負担区分						備考
				国 県		市		地 元		
				率	金額	率	金額	率	金額	
糸魚川市	糸魚川第4 (能生・糸魚川)	<ul style="list-style-type: none"> ・ほ場整備 測量・設計(調査) 4.3ha L=0.08km ・農業用排水施設 用排水路工L=362m ・農用地の保全 畦畔補強L=3,225m 	20,188	55	11,103	35	7,066	10	2,019	H30から 繰越
	糸魚川第4 (能生・糸魚川)	<ul style="list-style-type: none"> ・農業用排水施設 用排水路工 L=804.2m、 整形工 一式、 取水・排水工 一式 越水工 一式、 導水工 一式 ため池改修一式 ・農用地の保全 湧水処理 L=1,042m 	43,380	55	23,857	35	16,435	10	3,088	R2へ一部 繰越 12,500千円
	糸魚川第4 (能生・糸魚川)	<ul style="list-style-type: none"> ・ほ場整備 測量・設計委託(実 施) 4.3ha L=0.08 km ・農業用排水施設 用排水路工L=265m ため池改修工一式 ・農用地の保全 畦畔補強L=4,200m 	35,661	55	19,593	35	11,253	10	4,815	R2へ 繰越
計			99,229	-	54,553	-	34,754	-	9,922	

(6) 中山間地域所得向上支援事業

(単位：千円、率：%)

事業主体	地区名	事業内容	事業費	負担区分						備考
				国 県		市		地 元		
				率	金額	率	金額	率	金額	
糸魚川市	糸魚川ひすい (能生・糸魚川)	直売所1棟 298.11㎡	91,580	50	28,462	-	-	-	63,118	補助対象事業費 56,925,000円 R2へ繰越
		米の乾燥調製 施設1棟 349.44㎡	97,393	50	44,269	-	-	-	53,124	補助対象事業費 88,539,000円 R2へ繰越
		電気柵 47箇所 L=56,800m	7,769	-	-	100	7,769	-	-	R2へ繰越
計			196,742	-	72,731	-	7,769	-	116,242	

(7) 里地棚田保全整備事業

(単位：千円、率：%)

事業主体	地区名	事業内容	事業費	負担区分						備考
				国 県		市		地 元		
				率	金額	率	金額	率	金額	
糸魚川市	早川	東側用水改修 L=451.7m	30,307	75	22,730	23	6,970	2	607	H30から 繰越
		東側用水改修 L=1,957m	86,210	75	64,657	23	19,829	2	1,724	R2へ 一部繰越
計			116,517	-	87,387	-	26,799	-	2,331	

(8) 農業水利施設点検調査・計画事業

(単位：千円、率：%)

地区名	事業内容	事業費	負担区分						備考
			国 県		市		地 元		
			率	金額	率	金額	率	金額	
大和川	ため池耐震計画策定 業務委託	2,680	100	2,680	-	-	-	-	H30から 繰越
藤崎	ため池整備 一式	7,000	89	6,230	11	770	-	-	H30から 繰越
東中	ため池整備 一式	15,000	89	13,350	11	1,650	-	-	H30から 繰越
根小屋	小滝川白濁水質調査	134	-	-	100	134	-	-	
	調査設計業務委託	21,208	100	21,200	-	8	-	-	
藤崎	ため池整備 一式	22,500	89	20,025	11	2,475	-	-	
東中	ため池整備 一式	22,600	89	20,114	11	2,486	-	-	
計		91,122	-	83,599	-	7,523	-	-	

(9) 県営農用地保全施設整備事業

(単位：千円、率：%)

地区名	事業内容	事業費	負担区分						備考
			国 県		市		地 元		
			率	金額	率	金額	率	金額	
根小屋	さく井工事 水中ポンプ電気・機械 設備工事 測量設計業務委託 地質調査業務委託	80,000	89	71,200	11	8,800	-	-	R2へ繰越

(10) 県営中山間地域総合農地防災事業

(単位：千円、率：%)

地区名	事業内容	事業費	負担区分						備考
			国 県		市		地 元		
			率	金額	率	金額	率	金額	
釜沢	水路トンネル工 一式	10,000	84	8,400	14	1,400	2	200	H30から 繰越
釜沢	水路トンネル工 一式	110,000	84	92,400	14	15,400	2	2,200	R2へ 一部繰越
計		120,000	-	100,800	-	16,800	-	2,400	

(11) 県単農業農村整備事業

(単位：千円、率：%)

事業主体	地区名	施設名	事業内容	事業費	負担区分						備考
					県		市		地 元		
					率	金額	率	金額	率	金額	
糸魚川市	山寺	かんがい排水 岩 熊 用 水	用水改修 施工延長 L=124.6m	5,061	40	2,022	50	2,533	10	506	H30から 繰越
	下早川	かんがい排水 滝 沢 用 水	用水改修 施工延長 L=184.0m	4,177	40	1,668	50	2,092	10	417	H30から 繰越
	根小屋	かんがい排水 稲 荷 用 水	緊急水路設 置 L=1,200.0m	3,888	40	1,555	50	1,944	10	389	
計				13,126	-	5,245	-	6,569	-	1,312	

(12) 農業用水路等長寿命化・防災減災事業

(単位：千円、率：%)

事業主体	地区名	事業内容	事業費	負担区分						備考
				国 県		市		地 元		
				率	金額	率	金額	率	金額	
糸魚川市	糸魚川	用水改修	27,502	55	15,125	35	9,627	10	2,750	H30から 繰越
	能生谷	頭首工 改修工事	15,010	55	8,250	35	5,260	10	1,500	R2へ 繰越
	田中・中条	調査設計 業務 (ほ場整備)	6,633	100	6,633	-	-	-	-	R2へ 繰越
計			49,145	-	30,008	-	14,887	-	4,250	

(13) 農地農業施設災害復旧事業
 ア 市単独補助事業（応急工事関係）
 （単位：千円）

年災	件数	補助金	備考
R1	113	27,691	
R1	66	22,551	R2へ繰越
計	179	50,242	

イ 国庫補助事業
 (7) 査定

(単位：千円)

年災	工種	区分	補助率(%)	市 営		受託県営		県施行	
				件数	事業費	件数	事業費	件数	事業費
R1	計			84	496,374	34	183,001	0	0
	農地	一般	0.884	1	1,743	-	-	0	0
		激甚	0.955	58	173,285	-	-	0	0
	施設	一般	0.985	0	0	1	10,796	0	0
		激甚	0.994	25	321,346	33	172,205	0	0

事業費には、工事雑費及び事務雑費を含む。

(1) 実施
 a 市営

(単位：千円)

年災	工種	区分	全 体		元年度以前		元年度		実 施 済		2年度繰越		
			件数	事業費	件数	事業費	件数	事業費	件数	事業費	件数	事業費	
H30	計			18	35,231	0	0	18	35,231	18	35,231	0	0
	農地	一般	17	32,261	0	0	17	32,261	17	32,261	0	0	
		激甚	0	0	0	0	0	0	0	0	0	0	
	施設	一般	1	2,970	0	0	1	2,970	1	2,970	0	0	
		激甚	0	0	0	0	0	0	0	0	0	0	
R1	計			80	244,387	-	-	80	244,387	0	0	80	244,387
	農地	一般	1	1,518	-	-	1	1,518	0	0	1	1,518	
		激甚	58	175,076	-	-	58	175,076	0	0	58	175,076	
	施設	一般	0	0	-	-	0	0	0	0	0	0	
		激甚	21	67,793	-	-	21	67,793	0	0	21	67,793	

事業費には、工事雑費、事務雑費及び単費事業は含まない。

b 受託県営

(単位：千円)

年災	工種	区分	全 体		元年度以前		元年度		実 施 済		2年度繰越	
			件数	事業費	件数	事業費	件数	事業費	件数	事業費	件数	事業費
H30	施設	計	4	62,704	0	0	4	62,704	4	62,704	0	0
		一般	4	62,704	0	0	4	62,704	4	62,704	0	0
		激甚	0	0	0	0	0	0	0	0	0	0
R1	施設	計	33	205,115	-	-	33	205,115	2	4,735	32	200,380
		一般	2	10,800	-	-	2	10,800	2	4,735	1	6,065
		激甚	31	194,315	-	-	31	194,315	0	0	31	194,315

事業費には、工事雑費、事務雑費及び単費事業は含まない。

c 補償県営

(単位：千円)

年災	工種	区分	全 体		元年度以前		元年度		実 施 済		2年度繰越	
			件数	事業費	件数	事業費	件数	事業費	件数	事業費	件数	事業費
H30	施設	計	0	0	0	0	0	0	0	0	0	0
		一般	0	0	0	0	0	0	0	0	0	0
		激甚	0	0	0	0	0	0	0	0	0	0
R1	施設	計	0	0	0	0	0	0	0	0	0	0
		一般	0	0	0	0	0	0	0	0	0	0
		激甚	0	0	0	0	0	0	0	0	0	0

事業費には、工事雑費、事務雑費及び単費事業は含まない。

4 林業の振興及び生産基盤の整備

(1) 林業振興事業

ア 生産森林組合活動支援事業

森林整備に係る費用について、12地区生産森林組合へ補助

イ 緑の少年団育成事業

下早川小学校、木浦小学校、青海小学校の緑の少年団活動に係る支援

(2) 地場産材利用拡大事業

・ふるさとの木の家づくり事業

地場産材利用の新築等に助成（家屋 14棟、店舗 1棟）

(3) 林業施設設備整備事業

(単位：円)

事業種目	施行箇所	事業主体	事業内容	事業費	負担区分		
					国・県	市	その他
林業施設設備整備事業							
林産物生産設備整備事業							

(4) 森林整備地域活動事業

森林経営計画作成の支援 355.05ha
間伐促進 17.86ha

(5) 造林事業

(単位：ha)

作業種	造林方法	計	森林組合 受託造林	森林組合 受任	公社造林	水源林	県行造林	市有林
新植		1.15	0.50	0.65	0	0	0	0
切捨間伐		10.00	0	5.00	0	0	0	5.00
利用間伐		73.22	61.32	5.95	3.31	0	2.64	0
除伐		13.46	0.0	8.46	0	5.00	0	0
枝打		0.27	0.27	0	0	0	0	0
下刈		3.25	0.82	2.43	0	0	0	0
雪起		0	0	0	0	0	0	0
作業道		13,226m	10,911m	854m	854m	0m	607m	0m

(6) 公有林整備事業

地区 \ 作業種	下刈 (ha)	除伐 (ha)	利用間伐 (ha)	切捨間伐 (ha)	枝打 (ha)	新植 (ha)	作業道開設 (m)	事業費 (千円)
西飛山(西飛山)	0	5.0	0	0	0	0	0	1,980
水源林(四力字山)	0	5.0	0	0	0	0	0	1,480
計	0	10.0	0	0	0	0	0	3,460

(7) 森林経営管理制度推進事業

事業内容	面積 (ha)	筆数 (筆)	事業費 (千円)
所有者意向調査	36.9	335	594

(8) 森林公園利用状況

施設名	利用人数(人)
海谷三峽パーク	2,170
雨飾山麓しろ池の森	2,199
不動滝いこいの里	2,230
計	6,599

(9) 林道整備事業

ア 林道開設改良事業

(単位：千円、率：%)

事業区分	路線名	全体事業内容	全体事業費	負担区分				備考
				国 県		市		
				率	金額	率	金額	
市 営	入山	農第42号改良(その2) L=20m(落石防護網1-5号箇所)	34,000	70	23,800	30	10,200	H30から繰越 契約額 34,010千円 R1支出 34,010千円
		農第28号改良(その1) L=15m(コンクリート路面工)	15,000	45	881	55	1,077	R2へ繰越 契約額 1,958千円
		農第29号改良(その2) L=50m(コンクリート路面工)		45	1,114	55	1,361	R2へ繰越 契約額 2,475千円
		農第30号改良(その3) L=25m(コンクリート路面工、巨石張工)		45	3,376	55	4,126	R2へ繰越 契約額 7,502千円
		農第31号改良(その4) L=10m(コンクリート路面工)		45	569	55	696	R2へ繰越 契約額 1,265千円
		未契約分		45	810	55	990	R2へ繰越
	入山 吹原	農第9号 大谷橋補修工 L=42m	23,400	70	16,380	30	7,020	H30から一部繰越 契約額 23,409千円 R1支出 14,809千円
		農第8号 改良 L=18m (法面保護工)	3,000	45	1,350	55	1,650	契約額 3,238千円 R1支出 3,238千円
	大谷内	農委第3号 琴沢橋補修設計 委託 L=14.6m	5,170	50	2,585	50	2,585	契約額 5,170千円 R1支出 5,170千円
	白池	農第2号 かつら橋補修工 L=20m	36,000	70	25,200	30	10,800	R2へ一部繰越 契約額 34,980千円 R1支出 13,900千円
	福来口	農委第4号 地すべり災害調査業務委託	6,640	45	2,988	55	3,652	R2へ一部繰越 契約額 6,336千円 R1支出 1,900千円
	花立	農第5号改良 L=20m(コンクリート型擁壁工)	3,360	45	1,512	55	1,848	契約額 3,360千円 R1支出 3,360千円
計			126,570		80,565	46,005		

イ 林道関係用地買収・補償等

(単位：㎡)

区分 路線名	田	畑	山 林	原 野	雑種地	立木(補償)
海沢(補償)	0	0	11,442.99	0	0	0
放山(補償)	0	0	0	0	0	0
計	0	0	11,442.99	0	0	0

ウ 県営林道事業
(7) 用地測量

路線名	工区	測量延長 (m)	測量面積 (m ²)	事業費 (千円)	備考
海沢線	上路工区	230	3,120	3,135	R2へ繰越
海沢線	上路2工区	220	4,412	3,949	R2へ繰越
海沢線	北海工区	340	5,694	4,266	H30から繰越
放山線	糸魚川工区	300	4,717	3,726	H30から繰越
計		1,090	17,943	15,076	

(1) 開設延長(林道台帳)

(単位:m)

路線名	工区	計画延長 (a)	開設済延長 (b)=c+d	既設延長 (c)	開設延長 (d)	進捗率(%) (b)÷(a)
放山線	糸魚川工区	5,293	4,570	4,550	20	86.3
	能生工区	4,255	2,340	2,200	140	55.0
	計	9,548	6,910	6,750	160	72.4
海沢線	北海工区・上路2工区	5,656	3,554	3,271	283	62.8
	風波工区・上路工区	4,832	2,623	2,623	0	54.3
	計	10,488	6,177	5,894	283	58.9

(10) 治山補助事業

(単位:千円)

事業主体	事業種目	地区名	事業内容	事業費	備考	
糸魚川市	小規模補助治山事業	小滝	ロープ掛け工 N=5箇所	15,299		
		上野	法面保護工 A=69.8m ²	704		
		大洞	水路工 L=45m	4,023		
	計				20,026	
	緑のぼんそうこう事業	大洞	法面保護工 A=95.2m ²	2,860		
		山本	斜面整備工 一式	1,298		
		成沢	擁壁工 L=8.0m 法面保護工 A=173.8m ²	4,911		
		鶉石	法面保護工 A=57.9m ²	935		
	計				10,004	
	合計				30,030	

(11) 林道施設災害復旧事業
ア 市単独事業

(単位：千円)

年災	路線名	事業内容	事業費	備考
H30	入山	農委第27号 L=800m W=100~150m (落石現地踏査工)	496	H30から繰越 契約額 496千円、R1支出 496千円
R1	梶山	農第37号 工区L=21m 工区L=9m (擁壁工)	3,883	R2へ繰越 契約額 3,883千円
計			4,379	

イ 国県補助事業

(単位：千円、率：%)

年災	路線名	事業内容	対象 事業費	負担区分				備考	
				国県		市			
				率	金額	率	金額		
R1	6月発生 梅雨災害	入山吹原	農林災第1号 L=50m W=4.0m (補強 土壁工 A=100.2m ²)	16,709	94.8	15,840	5.2	4,980	R2へ繰越 契約額 16,390千円
	10月発生 台風19号 災害	入山吹原	農林災第3号 L=20m W=4.0m (補強 土壁工A=100.2m ² 他)	19,327	94.8	18,321	5.2	1,006	R2へ繰越 契約額 19,250千円
		放山	農林災第5号 L=37m W=4.0m (補強 土壁工A=191.0m ² 他)	18,183	94.8	17,237	5.2	946	R2へ繰越 契約額 17,820千円
		中江大平	農林災第2号 L=12m W=4.0m (擁壁工 A=44.4m ² 他)	3,069	86.2	2,645	13.8	424	R2へ繰越 契約額 3,069千円
		花立	農林災第7号 L=14m W=4.0m (擁壁工 A=54.0m ² 他)	3,795	86.2	3,271	13.8	524	R2へ繰越 契約額 3,685千円
		須川	農林災第4号 L=34m W=3.0m (法面保護工A=405.6m ² 他)	3,663	86.2	3,157	13.8	506	R2へ繰越 契約額 3,630千円
		仙納	農林災第6号 L=19m W=3.0m (補強土壁工A=103.8m ²)	10,241	86.2	8,827	13.8	1,414	R2へ繰越 契約額 9,779千円
計			74,987		69,298		9,800		

事業費は、補助対象事業費であり、単費は含まない。

5 水産業の振興

(1) 水産振興

(単位：千円)

事業種目	施行箇所	事業主体	事業内容	事業費	負担区分			備考
					国・県	市	受益者	
漁業経営安定対策事業	市内	上越漁業協同組合	共済掛金補助 加入者36名 (掛金-国庫補助)×2% 上記の内、新規船主(3年以下)3名は7%	13,132	-	318	12,814	
		青海町漁業協同組合	共済掛金補助 加入者7名 (掛金-国庫補助)×2%	4,360	-	87	4,273	
錦鯉共同販売事業	市内	糸魚川市・上越地区錦鯉共販協議会	品評会・セリ市開催補助	301	-	150	151	
沿岸漁業資源放流事業	市内沿岸	上越漁業協同組合	ヒラメ放流(21,000個) アワビ放流(4,500個)	1,520	-	760	760	
	市内沿岸	青海町漁業協同組合	アワビ放流(4,000個)	324	-	162	162	
内水面漁業資源放流事業	市内河川	糸魚川内水面漁業協同組合	アユ・イワナ・ヤマメ ニジマス・カジカ 稚魚放流	16,413	-	1,450	14,963	
			アユ・イワナ・ヤマメ 稚魚放流	7,316	-	1,600	5,716	
			サケ稚魚放流	2,843	-	720	2,123	
		能生内水面漁業協同組合	アユ・イワナ・ヤマメ・ カジカ稚魚放流	12,406	-	800	11,606	
			サケ稚魚放流	10,043	-	1,080	8,963	
		青海地区漁業振興組合	サケ稚魚放流	4,180	-	800	3,380	
内水面漁業資源放流施設修繕事業	能生地域	能生内水面漁業協同組合	能生川鮭採卵施設上屋更新	934	-	259	675	
水産資源活用産学官連携推進事業	能生地域	株式会社能水商店	国内外販売促進	504	-	252	252	
			食品製造過程管理高度化促進	1,238	-	619	619	
水産観光支援事業	青海地域	親不知船頭会	漁業体験(小型定置網)整備	540	-	500	40	
漁業施設修繕事業	能生地域	上越漁業協同組合	船揚場屋根修繕	1,320	-	360	960	

(2) 漁港関係事業

(単位：千円)

事業主体	漁港名	事業種目	事業内容	事業費	負担区分			備考
					国・県	市	受益者	
新潟県	筒石	機能保全	臨港道路打替	4,495	4,495	-	-	
		機能強化	第1物揚場 耐震工事 L=80m	22,000	22,000	-	-	うちR2へ繰越 21,000
		港整備	第1物揚場 延伸設計 一式	5,508	5,508	-	-	
		海岸漂着物対策	海岸漂着物の回収・処理	1,403	1,403	-	-	
	能生	機能保全	泊地浚渫 エプロン更新など	226,194	226,194	-	-	うちR2へ繰越 178,233
		機能強化	-2.5m物揚場 耐震工事 L=137m	40,000	40,000	-	-	うちR2へ繰越 40,000
	浦本	機能保全	防波堤断面修復 舗装打替など	77,956	77,956	-	-	うちR2へ繰越 67,790
		海岸	老朽化対策工事	24,000	24,000	-	-	うちR2へ繰越 23,700
		海岸漂着物対策	海岸漂着物の回収・処理	220	220	-	-	
	市振	港整備	防波堤嵩上げ	44,492	44,492	-	-	うちR2へ繰越 37,934
	計				446,268	446,268	-	-
糸魚川市	大和川	海岸保全	漁港海岸養浜事業 養浜砂敷均し	3,569	-	3,569	-	
			大和川漁港海岸潜堤整備 第3・4潜堤	103,341	51,510	51,831	-	うちR2へ繰越 70,010
	鬼舞	海岸漂着物対策	海岸漂着物の処理・集積等	7,008	5,370	1,638	-	
	親不知	海岸漂着物対策	海岸漂着物の集積	99	78	21	-	
		施設修繕	親不知漁港 街路灯修繕工事	374	-	374	-	
	市営漁港	老朽化対策	護岸補修設計 鬼舞、大和川	1,980	990	990	-	
	計				116,371	57,948	58,423	-

事業費には、単費事業（設計委託等）を含む。

建設課

1 市道

(1) 現況・整備状況

(令和2年3月31日現在)

級別	路線数	総延長m	実延長m	改良済m	改良率 %	舗装済m	舗装率 %	永久橋数	永久橋m
1級	73	100,954.1	98,010.4	85,750.2	87.5	91,185.0	93.0	75	1,863.7
2級	53	54,048.2	53,384.9	43,185.2	80.9	50,370.9	94.4	46	938.5
その他	2,077	698,859.8	689,548.1	305,557.6	44.3	463,356.2	67.2	411	4,870.1
計	2,203	853,862.1	840,943.4	434,493.0	51.7	604,912.1	71.9	532	7,672.3

(2) 廃止・認定・変更状況

ア 廃止 該当なし

イ 認定 該当なし

2 道路占用等の状況

市道占用許可申請	道路工事施行承認申請	公共用財産使用許可申請	公共用財産自営工事承認申請	道路使用許可申請(経由数)
132	16	15	5	592

3 街路灯

(1) 現況

区分	計	公衆灯	町内街路灯	集落間街路灯
市負担灯数	6,759	1,187	5,546	26

(2) 街路灯設置補助事業

街路灯の新設(件)	既設街路灯の更新・移設(件)	計(件)	補助金額(円)
64	684	748	19,884,000

4 除雪

(1) 除排雪経費

(単位：円)

項目	合計	能生地域	糸魚川地域	青海地域
除排雪委託	252,212,450	57,064,137	170,537,609	24,610,704
車両維持管理	30,064,373	8,488,026	16,521,749	5,054,598
消雪パイプ維持管理	56,178,286	6,721,733	44,536,108	4,920,445
除排雪事業費計	338,455,109	72,273,896	231,595,466	34,585,747

(2) 除雪路線状況

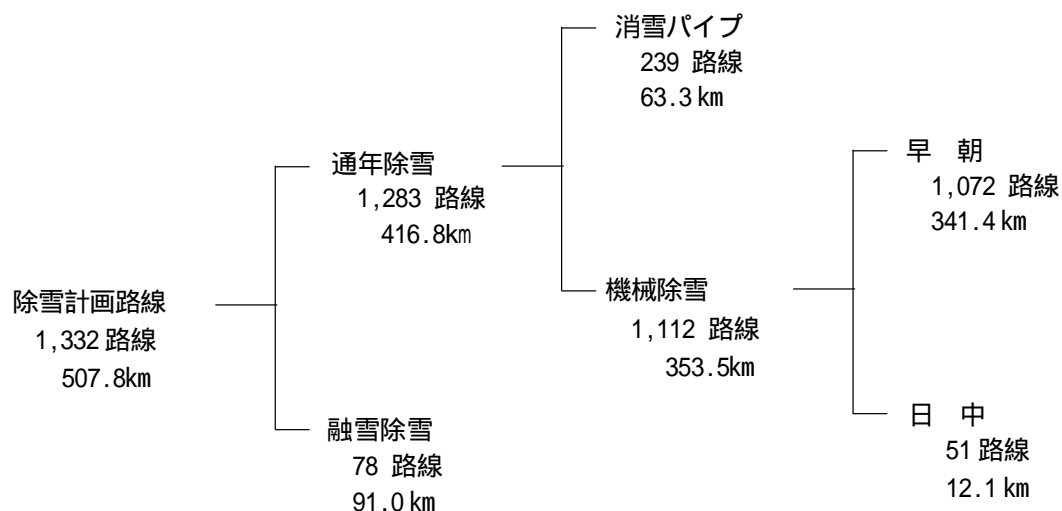

路線数については、区分間で重複するため合致しない。

(3) 除雪機械運行状況

ア 委託機械

機 種	稼働時間 (H)			
	計	能生地域	糸魚川地域	青海地域
ロータリ除雪車	247.5	97.5	150.0	0.0
除雪ドーザ	2,299.5	510.0	1,734.5	55.0
ミニホイールローダ	28.0	7.0	21.0	0.0
小型除雪車	69.0	0.0	69.0	0.0
小型除雪機	131.5	0.0	131.5	0.0
除雪グレーダ	5.0	0.0	2.0	3.0
バックホウ	48.0	0.0	48.0	0
合 計	2,828.5	614.5	2,156.0	58.0

イ 市保有機械

機 種	区 分	年 式	年間稼働時間 又は稼働距離	配 置 先	備 考
コマツ WA200 □-列除雪車 11t+100ps		H28	17 ^H	(有)中村工業	
C A T 924G z □-列除雪車 11t+100ps		H15	63 ^H	(有利根川組	
日立 ZW140-6 □-列除雪車 11t+100ps		H29	57 ^H	(株)丸山組	
古河 F L345- 1 除雪ト-ザ 16t 丸形ラ		H08	134 ^H	火打山麓振興(株)	
川崎 70Z A 除雪ト-ザ 13t SAラ		H10	3 ^H	火打山麓振興(株)	
川崎 70Z V - 2 除雪ト-ザ 13t 丸形ラ		H12	63 ^H	(株)丸山組	
C A T 936 E 除雪ト-ザ 13t 丸形ラ		H01	0 ^H	能生運輸(株)	
コマツ WA200 除雪ト-ザ 11t SAラ		H05	18 ^H	(株)村井建設	
C A T 924 F 除雪ト-ザ 11t SAラ		H07	0 ^H	能生運輸(株)	
C A T 924 F 除雪ト-ザ 11t SAラ		H08	0 ^H	(有)川合重機建設	
T C M L20 J 除雪ト-ザ 11t SAラ		H18	12 ^H	(株)笹川建設	
川崎 65Z V - 2 除雪ト-ザ 11t SAラ		H22	25 ^H	(資)湯尾組	
日立 ZW100 J 除雪ト-ザ 8t 丸形ラ		H24	18 ^H	(株)笠原建設	
C A T 910 G 除雪ト-ザ 8t 丸形ラ		R01	0 ^H	(資)湯尾組	
ヤンマー V 4 - 6 ミニホイ-ルダ 0.6m3 バケツ		H25	7 ^H	(株)村井建設	
C A T 910 K 除雪ト-ザ 8t 丸形ラ		H26	10 ^H	(有)川合重機建設	
範多 M S - 03 H 凍結防止剤散布装置 0.3m3		H14	32 ^H	(株)丸山組	
C A T 910 M 除雪ト-ザ 8t Aラ		H30	0 ^H	(株)笠原建設	
小松 WA270-8Y 除雪ト-ザ 13t 丸形ラ		H30	31 ^H	(有)中村工業	
小型除雪機 26台		-	-	市1台	地区貸与 25台
能生地域計 45台					

機 種	区 分	年 式	年間稼働時間 又は稼働距離	配 置 先	備 考
糸 魚 川 地 域	コマツ WA200-1 0-列除雪車 11t+100ps	H03	15 ^H	(株)藤木組	
	T C M E 840 0-列除雪車 11t+100ps	H08	7 ^H	(株)上越商会	
	C A T 926M 0-列除雪車 11t+100ps	H28	117 ^H	市	
	コマツ WA200-3 0-列除雪車 11t+100ps	H23	51 ^H	(有)山伸	
	C A T 924G z 0-列除雪車 11t+100ps	H16	3 ^H	(有)戸田組	
	コマツ WA200-3 0-列除雪車 11t+100ps	H12	0 ^H	(有)戸田組	
	T C M L 20 J 0-列除雪車 11t+100ps	H18	5 ^H	(株)木島組	
	コマツ WA200-6 0-列除雪車 11t+100ps	S60	2 ^H	猪又建設(株)	
	日除 HTR262 0-列除雪車 11t+100ps	H11	8 ^H	(株)渋谷建設	
	C A T 950 F 除雪ド-ザ 16t 3列付	H03	4 ^H	小川建設(株)	
	コマツ WA270-7 除雪ド-ザ 13t SA付	H27	48 ^H	(株)小田島建設	
	コマツ WA300 除雪ド-ザ 13t 3列付	H01	2 ^H	(株)カネタ建設	
	C A T 918M 除雪ド-ザ 11t バケツ	R01	0 ^H	北川ヒューテック(株)	
	コマツ W200-8Y 除雪ド-ザ 11t 3列付	R01	15 ^H	(有)小竹組	
	コマツ WA200-1 除雪ド-ザ 11t 3列付	H04	0 ^H	(有)戸田組	
	川崎 65Z A 除雪ド-ザ 11t 3列付	H07	4 ^H	(株)谷村建設	
	コマツ WA200-6 除雪ド-ザ 11t 3列付	H20	29 ^H	(株)渋谷建設	
	C A T 920-75J 除雪ド-ザ 9t 3列付	S60	9 ^H	佐藤 広	
	コマツ WA100 除雪ド-ザ 8t 3列付	H11	4 ^H	(株)谷村建設	
	C A T 910M 除雪ド-ザ 8t 3列付	H30	0 ^H	(株)新潟道路	
T C M 806 ミニホイ-ルダ 0.6m3 V付	H07	0 ^H	創和シ-ヤステック建設(株)		
三菱重 WS300A ミニホイ-ルダ 0.5m3 V付	H02	23 ^H	坂向除雪組合		
日立 ZW40 ミニホイ-ルダ 0.5m3 3列付	H20	7 ^H	(株)カネタ建設		

	区分		年式	年間稼働時間 又は稼働距離	配置先	備考
	機種					
系 魚 川 地 域	コマツ WA40-6 ミニローダ 0.5m ³ バケット		H25	0 ^H	北川ヒューテック(株)	
	ヤンマー V4-7 ミニローダ 0.5m ³ バケット		H29	11 ^H	琴澤採石(株)	
	CAT 902B ミニローダ 0.5m ³ バケット		H25	0 ^H	北川ヒューテック(株)	
	日除 HTR145 小型除雪車 130ps		H25	2 ^H	(株)カネタ建設	
	新潟 NR40 小型除雪車 40ps		H10	19 ^H	佐藤板金	
	新潟 NR222 小型除雪車 40ps		H05	0 ^H	(株)ファイター	
	新潟 NR40 小型除雪車 40ps		H08	17 ^H	(株)木島組	
	新潟 NR40 小型除雪車 40ps		H12	1 ^H	(株)カネタ建設	
	新潟 NR40 小型除雪車 40ps		H11	6 ^H	琴澤採石(株)	
	三菱自 J46 ジープ ヴプラ		S50	0 ^{km}	市	
	範多 MS-10MG 凍結防止剤散布装置 1.0m ³		-	81 ^H	(株)上越商会	
	小型除雪機 68台				業者 8台 市 1台	地区貸与 59台
系魚川地域計 102台						

	区分		年間稼働時間 又は稼働距離	配置先	備考
	機種	年式			
青 海 地 域	日除 H T R 202 D-列除雪車 200ps	S61	0 ^H	田辺運輸(株)	
	コマツ WA270-6 除雪ドーザ 13t マルチラウ	H21	5 ^H	田辺運輸(株)	
	川崎 65 Z A - K 除雪ドーザ 11t Aﾌﾟﾗｯｸ	H08	4 ^H	小川建設(株)	
	川崎 70 Z A 除雪ドーザ 13t	H09	3 ^H	(有)高沢組	
	コマツ WA40 ミニホイールダ 0.5m3 バケット	H14	6 ^H	田辺建設(株)	
	C A T 902 B 2 ミニホイールダ 0.5m3 バケット	H23	0 ^H	(有)伊藤組	
	C A T 901KC2 ミニホイールダ 0.5m3 バケット	R01	0 ^H	(株)伊藤建設	
	新潟 NR80 小型除雪車 80ps	H14	0 ^H	(株)上窪工務店	
	新潟 NR40 小型除雪車 40ps	H09	0 ^H	(株)上窪工務店	
	新潟 NR222 小型除雪車 40ps	H03	4 ^H	(株)高村工務所	
	日除 H T R 52 小型除雪車 40ps	H20	0 ^H	(有)伊藤組	
	範多 M S - 20M G H 凍結防止剤散布装置 2.0m3	H27	13 ^H	(株)伊藤建設	
	C A T 910 K 除雪ドーザ 8t バケット	H29	0 ^H	(株)伊藤建設	
	C A T 910 K 除雪ドーザ 8t バケット	H29	4 ^H	小川建設(株)	
	コマツ WA100-7 除雪ドーザ 8t バケット	H29	0 ^H	カネヨ運輸(株)	
	新潟 NR222 小型除雪車 40ps	H01	4 ^H	小川建設(株)	
	コマツ WA200-8Y 除雪ドーザ 11t Aﾌﾟﾗｯｸ	H30	0 ^H	カネヨ運輸(株)	
	小型除雪機 11台	-	-	業者2台	地区貸与 9台
	青海地域計 28台				

5 道路、河川及び排水路等の改良・修繕状況

(1) 改良状況

・道路	9路線	1.05km
・生コン舗装	8地区	170.00m ³
・消雪パイプ	2路線	0.39km
・河川・排水路	4箇所	0.12km

(2) 修繕状況

・道路修繕	1路線	0.02km
-------	-----	--------

6 土木工事

(1) 実施状況

(単位：円)

区 分	合 計		50万円未満		50万円以上500万円未満		500万円以上	
	件数	金 額	件数	金 額	件数	金 額	件数	金 額
合 計	41	551,573,580	0	0	17	44,388,560	24	507,185,020
道 路	27	388,662,940	0	0	9	29,738,860	18	358,924,080
橋 り よ う	2	36,291,340	0	0	0	0	2	36,291,340
河川・地すべり ・排水路・海岸	4	9,511,700	0	0	4	9,511,700	0	0
公共土木施設 災 害 復 旧	8	117,107,600	0	0	4	5,138,000	4	111,969,600
河川・地すべり	0	0	0	0	0	0	0	0
道 路	7	94,007,600	0	0	4	5,138,000	3	88,869,600
橋 り よ う	1	23,100,000	0	0	0	0	1	23,100,000
単独土木施設 災 害 復 旧	0	0	0	0	0	0	0	0
河川・地すべり	0	0	0	0	0	0	0	0
道 路	0	0	0	0	0	0	0	0
橋 り よ う	0	0	0	0	0	0	0	0

(2) 主な土木工事（契約額500万円以上の工事）

ア 道路(道路新設改良事業)

工事名	工事概要(事業内容)	工事費(円)
建補第22号 (H30) 市道大排水路線 道路改良工事 工事場所：南寺町2 丁目・蓮台寺1丁目	道路改良 L=34.0m W=4.0(6.0)m ボックスカルタート工(2000×1100) L=34m	契約額 15,373,800 R1 支出額 10,373,800 H30 R1 繰越
建道交第6号 (H30) 市道大和川海浜線 道路改良工事 工事場所：大和川	施工延長 L=135.0m U型側溝(300型) L=134m プレキャスト擁壁(H=1250) L=100m 下層路盤工(RC-40 t=20cm) A=554m ² 表層工(密粒度As(新20FH)t=5cm) A=541m ²	契約額 14,716,080 R1 支出額 8,916,080 H30 R1 繰越
建第2号 市道旧松本線ほか 道路改良工事 工事場所：須沢	【市道旧松本線】 L=237.0m 切削オーバーレイ工(密粒度As(新20FH) t=4cm)A=1,460m ² 打換工(瀝青安定処理25 t=4cm、粗粒度As20 t=4cm)A=26m ² 区画線設置工(外側線・中央線)L=450m 【市道八久保中脇線】 L=175.0m 切削オーバーレイ工(密粒度As(新20FH) t=4cm)A=1,050m ² 打換工(瀝青安定処理25 t=4cm、粗粒度As20 t=4cm)A=20m ² 区画線設置工(外側線・中央線)L=360m	契約額 13,374,900 R1 支出額 13,374,900

工事名	工事概要(事業内容)	工事費(円)
建第5号 市道天陰親不知線 道路改良工事 工事場所：市振	施工延長 L=18.0m 珪砂吹付工(t=10cm) A=392.2m ² 落石防護柵設置工(柵高 H=1.5m) L=18m	契約額 7,870,500 R1 支出額 7,870,500
建補第1号 市道仙納筒石線 道路改良工事 工事場所：仙納・筒石	道路改良(暫定) L=40.0m W=4.0(6.5)m 掘削工 V=290m ³ 切土法面整形(植生マット) A=50m ² 切土法面整形(植生基材) A=60m ² 擁壁工 L=15m 伐採工 一式	契約額 7,136,640 R1 支出額 7,136,640 H30 R1 繰越
建補第2号 市道仙納筒石線道路 改良(その2)工事 工事場所：仙納・筒石	道路改良(暫定) L=151.1m W=4.0(6.5)m 掘削工 V=600m ³ 切土法面整形 A=210m ² 擁壁工 L=9m U300A側溝 L=90m L250B側溝 L=70m 横断工 N=1箇所 集水桝 N=4基 伐採工 一式	契約額 14,960,000 R1 支出額 なし R2 へ繰越
建道交第2号 市道下早川アワラ西 側線道路改良工事 工事場所：四ツ屋・上出	改良延長 L=80.0m W=5.0(4.0)m 擁壁工(プレキャスト型 H=1000~1250) L=59m 側溝工(U型側溝300B) L=79m 鉄筋コンクリート台付管(350) L=10m 下層路盤工(RC-40 t=20cm) A=350m ² 舗装工(密粒度As新20FH t=5cm) A=340m ² 街路灯撤去・新設 1箇所	契約額 13,046,000 R1 支出額 13,046,000 H30 R1 繰越
建道交第3号 市道堀割線 道路改良(その1) 工事 工事場所：大野	道路改良 L=30.0m W=5.5(8.0)m グラウトアンカー工 N=26本	契約額 29,294,100 R1 支出額 29,294,100 H30 R1 繰越
建道交第4号 市道前坂線 道路改良工事 工事場所：大洞	道路改良(暫定) L=163.2m W=4.0(5.0)m 路体盛土 2,600m ³ 路床盛土 280m ³ 盛土法面整形(植生シート) 1,240m ² コンクリートブロック積 10.9m ² U型側溝(300A) 79m 下層路盤工(RC-40 t=12cm) 730m ² ガードレール(Gr-C3-2E) 25m	契約額 20,111,300 R1 支出額 20,111,300

工事名	工事概要(事業内容)	工事費(円)
建道交第5号 市道堀割線道路改良 (その2)工事 工事場所：大野	道路改良 L=60.2m W=5.5(8.0)m 側溝工 L=60m コンクリートブロック積工 A=10m ² クラウドアンカー工 N=24本	契約額 29,590,000 R1 支出額 11,800,000 R2へ繰越
建道交第6号 市道大和川海浜線 道路改良(その2) 工事 工事場所：大和川・ 竹ヶ花	施工延長 L=108.0m U型側溝(300型) L=107m プレキャスト擁壁(H=1000~1250) L=89m 下層路盤工(RC-40 t=20cm) A=443m ² 表層工(密粒度As(新20FH) t=5cm) A=432m ² 取付工 一式	契約額 15,835,600 R1 支出額 15,835,600
建道交第7号 市道下早川アワラ 西側線道路改良 (その2)工事 工事場所：四ツ屋・ 上出	改良延長 L=12.6m W=5.0(4.0)m 土工 一式 水路工(ボックスカバー) 3000×1500 L=7m 側溝工(U型側溝300型) L=32m 塗装工(密粒度As新20FH) A=27m ²	契約額 10,780,000 R1 支出額 4,300,000 R2へ繰越

イ 道路(復興まちづくり道路改良事業)

工事名	工事概要(事業内容)	工事費(円)
復街かん第6号 (H30) 市道観音堂小路線 舗装改修工事 工事場所：大町1・2 丁目	舗装改修 L=148.4m W=5.3~5.6m A=783m ² 表層工(密粒度AS(13FH)改質I t=5cm) A=556m ² 半たわみ性舗装(ホ-ヲス(13) t=5cm)セメントミルク浸透) A=203m ² 表面仕上げ(ショットブラスト工・カッター目地工) A=203m ² 表層工(密粒度AS(13F) ベンガラ色 t=5cm) A=24m ²	契約額 11,097,000 R1 支出額 6,497,000 H30 R1 繰越
復街かん第7号 (H30) 市道万代屋裏中小路 線道路改良工事 工事場所：大町2丁 目	道路改良 W=2.5m L=56.5m 側溝工 L=18m フットライト N=15個 洗い出し舗装(t=10cm) A=130m ² 大和塀(H=1.2m・H=1.8m) L=70m 大和塀引き戸 N=1箇所	契約額 20,365,560 R1 支出額 20,365,560 H30 R1 繰越
復街かん第8号 (H30) 市道横町大町線 雨水管渠整備工事 工事場所：大町2丁 目・本町	雨水管渠整備 L=200.0m コンクリート台付管(900) L=195m 角型マンホール(1200×1500×1600) 2基 角型マンホール(1500×1500×3300) 1基 下層路盤工(RC-40 t=12cm) A=391m ² 上層路盤工(M-40 t=12cm) A=391m ² 表層工(密粒度AS(13F)t=5cm) A=391m ²	契約額 56,918,600 R1 支出額 56,918,600 H30 R1 繰越

工事名	工事概要(事業内容)	工事費(円)
復都市防第1号 (H30) 城之川雨水幹線 取水口設置工事 工事場所：大町1・2 丁目	取水口設置 N=3箇所	契約額 10,125,000 R1 支出額 6,225,000 H30 R1 繰越
復街かん第1号 市道横町大町線 雨水管渠整備工事 工事場所：本町	雨水管渠整備 L=154.20m コンクリート台付管(900) L=139.55m コンクリート台付管(600) L=10.80m 角型マンホール(1500×1500×1200~1500) N=2基 ボックス型マンホール(1200×1500×1600) N=1基 下層路盤工(RC-40 t=12cm) A=300m ² 上層路盤工(M-40 t=12cm) A=300m ² 表層工(密粒度As13F, t=5cm) A=300m ²	契約額 38,315,200 R1 支出額 38,315,200
復街かん第2号 市道横町大町線電線 共同溝整備工事 工事場所：本町・大 町2丁目	施工延長 L=267.2m 電線共同溝 一式 排水構造物 L=262m	契約額 130,900,000 R1 支出額 52,300,000 R2へ繰越
復都市防第5号 奴奈川雨水幹線 取水施設整備工事 工事場所：大町1・2 丁目	取水施設整備 取水口設置 N=4箇所 水門設置 N=2箇所 既設水門改修 N=2箇所	契約額 9,144,300 R1 支出額 9,144,300 H30 R1 繰越

ウ 道路(融雪施設整備事業)

工事名	工事概要(事業内容)	工事費(円)
建補第4号 市道糸魚川押上線 消雪パイプ更新工事 工事場所：押上2丁 目	消雪パイプ更新 L=395.6m 散水管(プレキャスト) 100 L=102.2m 散水管(プレキャスト) 75 L=116.1m 散水管(プレキャスト) 65 L=177.3m	契約額 31,399,500 R1 支出額 31,399,500

エ 橋りょう(橋りょう修繕事業)

工事名	工事概要(事業内容)	工事費(円)
建補第25号 (H30) 市道大神堂上沢線 大神堂橋修繕工事 工事場所：大神堂	橋梁修繕 L=70.0m W=3.0m 水平ひび割れ補修工 A=208.9m ²	契約額 14,081,040 R1 支出額 9,481,040 H30 R1繰越
建補第3号 市道大神堂上沢線 大神堂橋修繕工事 工事場所：大神堂	橋梁修繕 L=70.0m W=3.0m 橋面防水工 A=188m ² 表層工(密粒度As(新20FH)t=5cm) A=209m ² 伸縮装置設置工 L=35.2m A2橋台胸壁打換工 一式	契約額 26,810,300 R1 支出額 26,810,300 H30 R1繰越
建補第6号 十二社跨線橋上部工 製作・運搬工事 工事場所：中宿	上部工製作・運搬 跨線部製品(W1.5m×L18.2m) 一式 階段部製品(W1.5m×L11.3m) 一式	契約額 46,200,000 R1 支出額 なし R2へ繰越

オ 公共土木施設災害復旧

工事名	工事概要(事業内容)	工事費(円)
建30災第1号 (H30) 市道高倉大洞線 道路災害復旧工事 工事場所：高倉	復旧延長 L=101.4m 幅員 W=4.0(5.0)m 掘削工 V=6,600m ³ 盛土工 V=9,900m ³ 植生工(植生マツ) A=2,320m ² 植生工(植生シト) A=5,120m ²	契約額 118,584,000 R1 支出額 47,400,000 H30 R1 R2へ繰越
建1災第1号 市道蓮台寺線 道路災害復旧工事 工事場所：蓮台寺	復旧延長 L=18.6m 幅員 W=7.5(9.0)m シタイル敷設 A=594m ² 下層路盤工(RC-40,t=20cm) A=47m ² 上層路盤工(M-40,t=12cm) A=47m ² 表層工(密粒度As(新20FH)t=5cm) A=47m ²	契約額 12,469,600 R1 支出額 12,469,600
建1災第3号 市道田屋見取線 田屋橋 橋梁災害復旧工事 工事場所：田屋	復旧延長 L=83.6m 幅員 W=3.0m 護床工(アケシ十字平々型70×8t) N=148個 橋梁防護工 一式	契約額 57,750,000 R1 支出額 23,100,000 R2へ繰越
建1災第4号 市道東谷内高倉線 道路災害復旧工事 工事場所：高倉	復旧延長 L=48.0m 幅員 W=4.2(4.9)m 補強土壁工(H=2.0~9.2m) A=3,798m ² 盛土工 V=930m ³ 植生工 A=390m ² 表層工 A=213m ² 水路工 L=27m	契約額 72,600,000 R1 支出額 29,000,000 R2へ繰越

工事名	工事概要（事業内容）	工事費（円）
建1災第7号 市道蓮華線 道路災害復旧工事 工事場所：大所	復旧延長 L=11.0m 幅員 W=3.6~3.0(4.1~3.5)m コンクリートブロック積(裏コンt=0.15) SL=3.35~3.94m A=22m ² 表層工 A=22m ² 防護柵工 (Gr-C-2B) L=11m	契約額 5,280,000 R1 支出額 なし R2 へ繰越
建1災第8号 市道猿倉線 道路災害復旧工事 工事場所：猿倉	復旧延長 L=16.6m 幅員 W=3.1(3.6)m コンクリートブロック積 SL=2.66m A=30m ² 盛土工 V=200m ³ 植生工 A=90m ² 表層工 密粒度As(新20FH) A=36m ²	契約額 5,720,000 R1 支出額 2,220,000 R2 へ繰越
建1災第9号 市道転石上沢線 道路災害復旧工事 工事場所：上沢	復旧延長 L=23.0m 幅員 W=2.4~3.0(2.9~3.5)m L型擁壁工(H=1.35~2.50m) L=23m 下層路盤工(RC-40 t=10cm) A=76m ² コンクリート舗装工(t=15cm) A=76m ²	契約額 6,666,000 R1 支出額 なし R2 へ繰越
建1災第10号 市道東平線 道路災害復旧工事 工事場所：越	復旧延長 L=15.9m 幅員 W=4.7~4.9(5.7~5.9)m コンクリートブロック積 SL=2.80~4.72m A=44m ² 植生工 A=80m ² 表層工 密粒度As(新20FH) A=8m ²	契約額 5,830,000 R1 支出額 なし R2 へ繰越
建1災第11号 市道外波開拓地区 外幹線 道路災害復旧工事 工事場所：外波	復旧延長 L=63.9m 幅員 W=3.0~3.3m(4.0~4.3)m コンクリートブロック積工(SL=3.20~4.34m) A=65m ² L型擁壁工(H=1.75m) L=8m 補強土壁工(H=7.5m) A=139m ²	契約額 23,760,000 R1 支出額 なし R2 へ繰越

7 地域高規格道路松本系魚川連絡道路

(1) 区間指定の状況（経過）

年月日	指定	起点	終点	概略延長(km)
平成6年12月16日	候補路線	長野県東筑摩郡波田町 (現松本市)	糸魚川市	100
平成10年6月16日	計画路線	長野県東筑摩郡波田町 (現松本市)	糸魚川市	100
平成11年12月17日	調査区間	糸魚川市(平岩周辺)	糸魚川市(根知周辺)	8
		長野県南安曇郡堀金村 (現安曇野市堀金)	長野県大町市	15
平成17年3月25日	調査区間	糸魚川市(根知周辺)	糸魚川市(糸魚川IC周辺)	9
		長野県北安曇郡小谷村 (雨中地区)	長野県北安曇郡小谷村 (雨中地区)	4
平成31年3月29日	整備区間	糸魚川市山本	糸魚川市上刈	5

(2) ルート帯の決定

年月日	区間	決定ルート帯	概略延長(km)
平成29年11月30日	小滝～山本橋	Aルート帯	4
平成29年11月30日	山本橋～糸魚川IC	Bルート帯	7

(3) 団体における整備促進の取組

ア 地域高規格道路松本糸魚川連絡道路建設促進期成同盟会

年月日	会議等	会場等
平成31年4月19日	幹事会	松本市役所
令和元年6月6日	令和元年度総会	糸魚川市 ビーチホールまがたま
7月2日	要望活動	北陸地方整備局、新潟県
7月3日	要望活動	地元国会議員、国土交通省、財務省、関東地方整備局
11月12日	要望活動	長野県

イ 地域高規格道路松本糸魚川連絡道路新潟県ルート建設促進協議会

年月日	会議等	会場等
令和元年5月9日	平成30年度総会（地域高規格道路松本糸魚川連絡道路の早期建設と利用促進を進める会と合同で実施）	ヒスイ王国館
7月22日	要望活動（進める会と合同で実施）	高田河川国道事務所、糸魚川地域振興局
7月30日	要望活動（進める会と合同で実施）	北陸地方整備局、新潟県土木部
7月31日	要望活動（進める会と合同で実施）	地元国会議員、国土交通省
10月7日	要望活動（進める会と合同で実施）	高田河川国道事務所、糸魚川地域振興局
10月9日	要望活動（進める会と合同で実施）	北陸地方整備局、新潟県土木部
10月28日	要望活動（進める会と合同で実施）	地元国会議員、国土交通省、財務省
12月11日	要望活動（進める会と合同で実施）	北陸地方整備局
12月17日	要望活動（進める会と合同で実施）	新潟県副知事
令和2年2月10日	要望活動（進める会と合同で実施）	地元国会議員、自由民主党幹事長、国土交通省、財務省

ウ その他の団体

年 月 日	会 議 等	会 場 等
令和元年5月9日	地域高規格道路松本系魚川連絡道路の早期建設と利用促進を進める会 令和元年度総会（新潟県ルート建設促進協議会と合同で実施）	ヒスイ王国館
7月19日	地域高規格道路松本系魚川連絡道路長野県側ルート建設促進協議会 令和元年度総会	J A大北会館（大町市）
10月11日	新潟県トラック協会上越支部系魚川分会 要望活動	自由民主党新潟県支部、新潟県土木部
11月21日	新潟県トラック協会上越支部系魚川分会 要望活動	地元国会議員、国土交通省、財務省

(4) 啓発活動

内 容	設 置 箇 所 等
のぼり旗の設置 松系・今井道路ポスターの掲示	国道148号沿道 市役所、能生事務所、青海事務所、市内施設・商店等

8 用 地

(1) 境界立会の状況

申 請 件 数	取 下 件 数	処 理 済 件 数
66	0	66

(2) 用地取得の状況

区分	用地取得			物件補償	
	箇所数	取得面積(m ²)	買収金額(円)	件数	金額(円)
合計	16 (1)	15,034.51 (29.36)	55,683,604 (1,503,232)	8 (0)	80,216,335 (0)
市道	12 (0)	13,510.67 (0)	8,985,120 (0)	5 (0)	16,342,631 (0)
街路	0 (0)	0 (0)	0 (0)	0 (0)	0 (0)
市営住宅	0 (0)	0 (0)	0 (0)	0 (0)	0 (0)
広場・公園	2 (1)	176.63 (29.36)	9,529,447 (1,503,232)	1 (0)	4,627,943 (0)
その他	2 (0)	1,347.21 (0)	37,169,037 (0)	2 (0)	59,245,761 (0)

() 内の数値については、土地開発基金からの買い戻しによるもの(内数)。

9 砂 防

地すべり巡視員

地すべり巡視箇所数	33か所
巡 視 員 数	32人
業 務 内 容	地すべりの早期発見及び防止施設の巡視
設 置 期 間	平成31年4月1日から令和2年3月31日まで

10 都 市 計 画

(1) 都市計画審議会

ア 委員（委嘱期間：令和元年8月1日～令和3年7月31日）

選出区分	氏 名	分 野	選出組織等
学識経験者	1号委員	猪 又 史 博	経 済 糸魚川商工会議所会頭
		中 出 文 平	都市計画 長岡技術科学大学副学長
		堀 口 裕 子	福 祉 民生委員・児童委員
		藤 田 英 志	教 育 元小学校長
		杉 田 康 一	建 築 新潟県建築士会糸魚川支部長
市議会の議員	2号委員	田 中 立 一	議 会 糸魚川市議会議員
		滝 川 正 義	糸魚川市議会議員
関係行政機関 及び県の職員	3号委員	遠 藤 正 樹	行 政 国土交通省北陸地方整備局高田河川国道事務所長
		吉 田 武	新潟県糸魚川地域振興局地域整備部長
市 民	4号委員	伊 井 一 夫	糸魚川地区区長会（押上区長）
		遠 藤 紀美子	(NPO)女性みちみらい上越理事
		小 嶋 ます子	能生商工会女性部
		磯 貝 正 子	個店の魅力アップ女性の会
		斉 藤 富貴子	青海町商工会女性部長

イ 会議の開催

年 月 日	議 事
令和元年8月27日	・会長、副会長の選出 ・糸魚川市立地適正化計画の変更について（中間報告）
令和2年1月29日	・糸魚川市立地適正化計画の変更について

(2) 開発行為

開発行為の種類	許可又は協議済(件)
都市計画法に基づく開発行為の許可 (開発面積3,000㎡以上)	0
市開発指導要綱に基づく開発行為の協議 (開発面積1,000㎡以上3,000㎡未満)	0

(3) 都市計画施設の区域における建築許可申請 該当なし

(4) 開発行為又は建築に関する証明 7件

(5) 地図の販売状況

地図の種類			販売数(枚)
種別	縮尺	地域	
市全図	1/50,000	市内全域	1
	1/25,000	能生	1
		糸魚川1・2	-
		青海	-
都市計画総括図	1/10,000	能生	2
		糸魚川	8
		青海	2
都市計画図(白図)	1/10,000	能生	1
		糸魚川	1
		青海	3
	1/2,500	糸魚川15地区	5
		青海4地区	-
計			24

11 糸魚川駅周辺施設

(1) 糸魚川駅自由通路の利用

種別	件数	金額(円)
自由通路使用許可(有料)	10	190,080
デジタルサイネージ有料広告	0	0
内照式広告看板	4(6面)	1,300,000

(2) 糸魚川駅アルプス口駐車場利用状況

総駐車台数(台)	49,776
駐車場使用料(円)	3,807,400
新幹線利用台数(台)	16,514
新幹線利用免除額(円)	27,368,500

12 公 園

(1) 都市公園整備状況（令和2年3月31日現在）

	公園種別	公園名	所在地	供用面積 (㎡)	都市計画決定 面積 (ha)
1	総合公園	美山公園	大字大野 65-1	578,832.00	59.20
2	総合公園	能生海洋公園	大字能生小泊 3596-4	56,000.00	15.50
3	総合公園	名引山公園	大字青海 671	68,400.00	13.80
4	近隣公園	姫川さくら公園	南寺島 2丁目 73	6,400.00	1.00
5	近隣公園	桜ヶ丘公園	大字大和川 6395	8,854.00	0.90
6	都市緑地	一の宮公園	一の宮 1丁目 95-甲	2,737.00	都決なし
7	街区公園	諏訪公園	寺島 2丁目 949	2,899.00	都決なし
8	街区公園	横町なかのきり公園	横町 4丁目 1754	1,798.00	都決なし
9	街区公園	駅前海望公園	大町 2丁目 24-2	1,560.00	都決なし
10	街区公園	奴奈川公園	南寺島 2丁目 178	9,142.00	都決なし
11	街区公園	木揚場広場	上刈 6丁目 1	691.00	都決なし
12	街区公園	桜ヶ丘コミュニティ広場	大字大和川 6505	1,001.00	都決なし
13	街区公園	塩の道広場	新鉄 1丁目 91-4	200.00	都決なし
14	街区公園	ぼけっとぱーくカマ田	南押上 3丁目 420	225.00	都決なし
15	街区公園	南押上公園	南押上 3丁目 260-27	723.00	都決なし
16	街区公園	万石広場	京ヶ峰 1丁目 229-4	2,000.00	都決なし
17	街区公園	上刈四反田公園	上刈 3丁目 1542	480.00	都決なし
18	街区公園	神領公園	南寺町 3丁目 1145	765.00	都決なし
19	街区公園	梶浜公園	大字梶屋敷 11-24	695.00	都決なし
20	街区公園	上刈長面公園	上刈 1丁目 1640	314.76	都決なし
21	街区公園	C 1 2 S L パーク	中央 1丁目 59-1	245.00	都決なし
22	街区公園	上刈道保の小径	上刈 1丁目 1666	905.00	都決なし
23	街区公園	一ノ宮中原公園	一の宮 5丁目 706-3	542.00	都決なし
24	街区公園	原山団地公園	大字大野 3-72	280.00	都決なし
25	街区公園	横町西公園	横町 5丁目 527-6	863.00	都決なし
26	街区公園	羽生団地緑地	大字羽生 635-3	400.00	都決なし
27	街区公園	奴奈川団地公園	南寺町 1丁目 177-1	410.00	都決なし
28	街区公園	姫川団地公園	大字大野 375-9	867.00	都決なし
29	地区公園	清崎公園	清崎 96-4	153.39	都決なし
30	街区公園	寺島公園	寺島 1丁目 1701	1,030.00	都決なし
31	街区公園	寺町公園	東寺町 1丁目 1010-1	1,040.00	都決なし
32	街区公園	京ヶ峰公園	京ヶ峰 1丁目 160-23	1,180.00	都決なし
33	街区公園	田伏宮前公園	大字田伏 569-1	1,220.00	都決なし

	公園種別	公園名	所在地	供用面積 (㎡)	都市計画決定 面積 (ha)
34	街区公園	宮島公園	大字能生 6661-8	180.00	都決なし
35	街区公園	ささら公園	大字能生 4538	1,410.00	都決なし
36	街区公園	桜木公園	桜木 133	2,710.00	都決なし
37	街区公園	大沢公園	大字大沢 308-29	447.00	都決なし
38	街区公園	能生小泊公園	大字能生小泊 1800-1	1,083.66	都決なし
39	街区公園	木浦公園	大字木浦 2362-1	1,980.00	都決なし
40	街区公園	西能生公園	大字鷓石 137	1,317.00	都決なし
41	街区公園	新戸公園	大字木浦 6466	1,034.00	都決なし
42	街区公園	下小見公園	大字小見 2893-1	1,345.00	都決なし
43	総合公園	島道公園	大字島道 584	1,255.00	都決なし
44	街区公園	平成公園	大字能生 9457	701.11	都決なし
45	街区公園	丸山公園	大字能生 3393-1	2,256.00	都決なし
46	街区公園	西浜公園	大字能生 1180-2	1,294.00	都決なし
47	街区公園	旭町公園	大字能生 2238-11	1,447.00	都決なし
48	街区公園	桂団地公園	大字桂 667-10	115.00	都決なし
49	街区公園	イカリ公園	大字田海 5029	2,628.00	0.26
50	街区公園	名引公園	大字寺地 2080	1,980.00	0.19
51	街区公園	八久保公園	大字今村新田 677	2,190.00	0.22
52	街区公園	大坪公園	大字須沢 2727	3,870.00	0.39
53	街区公園	山添社公園	大字田海 5313	2,400.00	0.24
54	街区公園	ぬな川公園	大字田海 5418	2,400.00	0.24
55	街区公園	高畑公園	大字田海 5846	1,759.25	0.18
56	街区公園	須沢公園	大字須沢 3142	6,000.00	0.60
57	街区公園	八千川公園	大字須沢 3601	4,600.00	0.46
58	街区公園	角地公園	大字須沢 3602	4,000.00	0.40
59	街区公園	須沢児童公園	大字須沢 55-42	1,515.00	都決なし
60	街区公園	高畑児童公園	大字田海 3771	3,052.00	都決なし
61	街区公園	東町公園	大字青海 4690	596.60	都決なし
62	街区公園	ひすいの広場児童公園	大字寺地 1853-2	350.00	都決なし
63	街区公園	大沢児童公園	大字青海 2668-1	2,188.16	都決なし
64	街区公園	竹のからかい記念広場	大字青海 4490	1,440.00	都決なし
65	街区公園	今村新田公園	大字今村新田 353-1	532.00	都決なし
66	地区公園	中宿シーサイドパーク	大字中宿 557-1	1,255.00	都決なし
			合 計	814,182.93	93.58

(2) 市民公園整備状況（令和2年3月31日現在）

	公園種別	公園名	所在地	供用面積 (㎡)
1	市民公園	大町潮風市民公園	大町2丁目161番地3	773.00
2	市民公園	浜町北市民公園	大町2丁目1番地13	243.00
3	市民公園	浜町西市民公園	本町190番地	100.00
4	市民公園	浜町東市民公園	大町2丁目2番地13	638.00
5	市民公園	本町東市民公園	大町2丁目5番地1	166.00
6	市民公園	本町西市民公園	本町1080番地	150.00
7	市民公園	大町仲町市民公園	大町2丁目82番地1	400.00
8	市民公園	大町親水市民公園	大町2丁目15番地4	263.00
9	市民公園	中郷市民公園	大字筒石1408	549.60
10	市民公園	高倉市民公園	大字高倉2250-2	1,165.00
11	市民公園	槇市民公園	大字槇259番地15	1,140.00
12	市民公園	北斗町市民公園	大字青海1162-12	241.00
13	市民公園	外波市民公園	大字外波315	957.00
14	市民公園	市振市民公園	大字市振897-4	784.00
15	市民公園	玉ノ木市民公園	大字市振1147	956.00
			合計	8,525.60

5 建築住宅

(1) 建築基準法による届出及び經由

(単位 件数：件 面積：m²)

種類	区分	新築	改築	増築	用途変更	移転	修繕 模様替え	合計	除去
		合計	132	12	30	0	0	0	174
専用住宅	件数	82	9	19	0	0	0	110	74
	面積	12,074.22	1,045.69	950.43	0.00	0.00	0.00	14,070.34	10,936.49
店舗及び 併用住宅	件数	7	0	2	0	0	0	9	0
	面積	1,303.98	0.00	34.06	0.00	0.00	0.00	1,338.04	0.00
共同住宅	件数	3	1	0	0	0	0	4	0
	面積	2,146.86	3,428.56	0.00	0.00	0.00	0.00	5,575.42	0.00
倉庫	件数	4	1	3	0	0	0	8	4
	面積	500.84	14.50	828.34	0.00	0.00	0.00	1,343.68	463.1
学校 官公署	件数	0	0	0	0	0	0	0	0
	面積	0.00	0.00	0.00	0.00	0.00	0.00	0.00	0.00
車庫及び 物置	件数	11	1	3	0	0	0	15	32
	面積	518.23	28.17	87.82	0.00	0.00	0.00	634.22	2,396.05
工場	件数	3	0	1	0	0	0	4	0
	面積	5,494.26	0.00	43.12	0.00	0.00	0.00	5,537.38	0.00
その他	件数	22	0	2	0	0	0	24	21
	面積	8,064.77	0.00	36.78	0.00	0.00	0.00	8,101.55	3,633.31

- ・ 建築物完了検査申請書 12件
- ・ 工作物確認申請書 2件
- ・ 工作物完了検査申請書 なし
- ・ 変更確認申請書(建築物) 6件
- ・ 変更確認申請書(工作物) なし
- ・ 計画通知書(建築物) なし
- ・ 計画通知書(工作物) なし
- ・ 計画変更通知書 なし
- ・ 道路位置指定(変更,廃止)申請書 1件
- ・ 名義変更届 7件
- ・ 取下げ届 なし
- ・ 工事取りやめ届 2件
- ・ 許可申請書(法第43条第1項) 7件
- ・ 許可申請書(法第85条第5項) 6件
- ・ 仮使用承認申請書 なし

(2) その他法令による申請等

- ・ 福祉のまちづくり条例事前協議 4件

(3) 公営住宅

ア 公営住宅入居状況(令和2年3月31日現在) (単位 管理戸数・入居戸数:戸 入居率:%)

区分	住宅名	管理戸数	入居戸数	入居率	備考
市 営 住 宅	能生住宅	7	7	100.0	
	梶屋敷住宅	18	15	83.3	
		6	5	83.3	若者世帯向け住宅
	田伏住宅	56	45	80.4	
		6	6	100.0	特定公共賃貸住宅
	奴奈川住宅	16	9	56.3	市単独住宅
	美山住宅	60	50	83.3	
	西浜住宅	52	13	25.0	政策空家
		20	19	95.0	単身用住宅
	須沢公園住宅	48	39	81.3	
	須沢住宅	6	6	100.0	
	寺地住宅	33	27	81.8	
		27	27	100.0	特定公共賃貸住宅
	外波住宅	4	1	25.0	政策空家
	玉ノ木住宅	4	1	25.0	
上路住宅	3	1	33.3		
駅北復興住宅	18	18	100.0	小規模改良住宅	
小計	384	289	75.3		
県 営 住 宅	田伏住宅	36	25	69.4	
	新西浜住宅	32	29	90.6	
	寺地住宅	60	37	61.7	
	小計	128	91	71.1	
合計	512	380	74.2		

イ 年度別入居率(各年度末現在)

(単位:%)

区分	年度	H27	H28	H29	H30	R1
計		86.1	82.8	81.2	75.5	74.2
市営住宅		84.8	82.0	80.6	74.9	75.3
県営住宅		89.8	85.2	82.8	77.3	71.1

ウ 公営住宅使用料及び修繕の状況

(ア) 使用料

(単位 調定額・収納額:円 収納率:%)

項目	調定額	収納額	収納率
市営住宅	83,573,478	81,764,778	97.8
県営住宅	24,835,230	24,289,130	97.8

(イ) 修繕

214件 9,448,008円

(4) 危険ブロック塀等除却支援事業

(単位 交付件数：件 その他：円)

ブロック塀等 除却補助金	受付期間		交付件数	交付額	対象工事費
	平成31年4月1日～ 令和2年3月31日		34	2,756,000	7,357,924

・ 交付額は対象工事費の1/2(上限10万円)

(5) 住宅整備資金貸付事業

ア 高齢者及び障害者住宅整備資金利用状況

(単位 件数：件 金額：円)

H30年度末現在高		貸 付		償 還		R1年度末現在高	
件数	金額	件数	金額	件数	金額	件数	金額
2	786,000	0	0	2	786,000	0	0

イ 勤労者住宅資金利用状況

(単位 件数：件 金額：円)

H30年度末現在高		貸 付		償 還		R1年度末現在高	
件数	金額	件数	金額	件数	金額	件数	金額
63	140,790,000	0	0	3	26,151,000	60	114,639,000

ウ 持家住宅資金利用状況

(単位 件数：件 金額：円)

H30年度末現在高		貸 付		償 還		R1年度末現在高	
件数	金額	件数	金額	件数	金額	件数	金額
29	44,157,000	0	0	3	10,286,000	26	33,871,000

(6) 安心安全すまいる事業

(単位 件数：件 金額：円)

耐震診断員派遣事業		耐震設計補助事業		耐震改修補助事業	
件数	金額	件数	金額	件数	金額
4	320,000	0	0	0	0

14 国土調査事業(地籍調査)

(1) 令和元年度事業

第24計画区

- ・区 域 大字藤崎の一部(字才ノ神 ほか6字)
- ・調査面積 0.31 km²
- ・調査筆数 402 筆
- ・所有者数 59 人
- ・作業工程 原図作成(F -2 工程) 地積測定(G 工程)
地籍図・地籍簿案作成(H 工程)

第25計画区

- ・区 域 大字藤崎の一部(字大角地 ほか11字)
- ・調査面積 0.09 km²
- ・調査筆数 416 筆
- ・所有者数 103 人
- ・作業工程 一筆地調査(E 工程) 細部図根測量(F 工程)
一筆地測量(F -1 工程)

(2) 糸魚川市地籍調査推進委員会

ア 委員

藤崎地区

任期(平成29年10月1日~令和元年9月30日)

(令和元年10月1日~令和3年9月30日)

役職名	氏名	備考
委員長	竹田 道夫	(藤崎地区)
委員	村田 勝男	(")
	土井 五一	(")

イ 現地調査への協力

境界立会い(第25計画区)

- ・令和元年10月23日 委員1名出席
- ・令和元年10月24日 委員1名出席
- ・令和元年10月28日 委員1名出席
- ・令和元年10月29日 委員1名出席
- ・令和元年10月30日 委員1名出席
- ・令和元年10月31日 委員1名出席
- ・令和元年11月1日 委員1名出席
- ・令和元年11月5日 委員1名出席
- ・令和元年11月6日 委員1名出席
- ・令和元年11月7日 委員1名出席

ウ 会議

令和元年度糸魚川市地籍調査推進委員会(令和2年3月30日 磯部ふれあい会館)

- ・令和元年度事業の進捗状況について
- ・令和2年度事業計画について
- ・令和元年度現地調査関連
- ・令和2年度現地調査関連
- ・その他

15 運 輸

(1) 公共交通の維持・再編への取組

系魚川市地域公共交通協議会

ア 協議会の開催

年 月 日	概 要
令和元年 5月28日	第1回 協議会（会場：系魚川市民会館） 協議会規約の一部改正について 令和元年度事業計画及び予算について ほか
6月21日～ 6月28日	第2回 協議会（書面会議） 系魚川市生活交通改善事業計画（バリアフリー化設備等整備事業）の策定
9月24日～ 9月30日	第3回 協議会（書面会議） 協議会規約の一部改正について 早川線の経路延長に伴う協議運賃の設定について
10月17日	第4回 協議会（会場：系魚川市役所） 新駅関連特別会計の設置および補正予算
令和2年 2月5日	第5回 協議会（会場：系魚川市民会館） 令和2年春 路線バスのダイヤ改正

イ 新駅設置事業

年 月 日	概 要
令和元年 9月12日	鉄道事業基本計画変更 認可 相手先：国土交通省 北陸信越運輸局
11月5日	工事発注準備、支障ケーブル移設等 協定 相手先：えちごトキめき鉄道株式会社 R2年度へ繰越
11月28日	鉄道施設変更 同意 相手先：日本貨物鉄道株式会社
12月12日	鉄道施設変更 認可 相手先：国土交通省 北陸信越運輸局
令和2年 2月7日	作業ヤード整備工事、家屋事前調査 契約 相手先：株式会社笠原建設 R2年度へ繰越
3月16日	新駅用地 取得、登記完了

(2) 鉄道

ア 鉄道利用促進事業

- ・北陸新幹線・えちごトキめき鉄道開業5周年イベント

開催日 令和2年3月14日 新型コロナウイルス感染症の影響により、延期

会場 糸魚川駅、能生駅、青海駅

イ 関係団体活動状況

(ア) 日本海ひすいライン等利用促進協議会

年月日	概要	要
令和元年 5月29日	総会（会場：糸魚川市役所） 平成30年度事業報告・収入支出決算について 令和元年度事業計画（案）・収入支出予算（案）について 役員の改選について	
6月1日	大系線花いっぱい事業 花苗植栽 参加者 約100人（場所：根知地区）	
10月1日	要望活動「大系線輸送強化及び利便性向上について」等 要望先：西日本旅客鉄道株式会社金沢支社 （大系線利用促進輸送強化期成同盟会と合同）	
10月1日 ～12月31日	「大系線鉄道カード」PR協力	
10月8日	要望活動「大系線の利便性向上について」等 要望先：西日本旅客鉄道株式会社金沢支社 要望者：新潟県鉄道整備促進協議会	
11月6日	要望活動「快速列車(糸魚川-新潟)の再開について」等 要望先：東日本旅客鉄道株式会社新潟支社 要望者：新潟県鉄道整備促進協議会	
11月8日 （郵送）	要望活動「大系線の利便性向上について」等 要望先：東日本旅客鉄道株式会社長野支社 要望者：新潟県鉄道整備促進協議会	
12月17日	大系線利用促進輸送強化期成同盟会発行2020大系線カレンダー 作成協力・配布 配布部数：250部	
令和2年 3月14日 （延期）	えちごトキめき鉄道開業5周年記念イベント 会場：糸魚川駅、能生駅、青海駅	
3月23日	日本海ひすいライン、大系線、北陸新幹線等鉄道時刻表作成（ポケット版） 作成部数 6,000部（公共施設等に設置）	

(イ) 大系線利用促進輸送強化期成同盟会

年月日	概要	要
令和元年 5月8日	幹事会（会場：大町市役所） 総会提出案件・総会当日の役割について	
5月20日	三役会・総会（会場：大町市） 平成30年度事業報告・収入支出決算について 令和元年度事業計画（案）・収入支出予算（案）について 等	

年 月 日	概 要
5月25日	市民タイムス市町村特集 広告掲載 2019年度版「信州北アルプスエリア観光特集」において、「大糸線の旅」観光スポット紹介
6月30日 ~7月6日	テレビ特別番組協賛事業 「この夏行きたい! ~北陸・飛騨・信州の旅~」 長野県(信越放送) 富山県(チューリップテレビ) 石川県(北陸放送) 埼玉県(テレビ埼玉) 群馬県(群馬テレビ)
7月~12月	大糸線カレンダー作成 作成部数 2,500部 一般無償配布
10月1日	要望活動「大糸線輸送強化及び利便性向上について」等 要望先:西日本旅客鉄道株式会社金沢支社 (日本海ひすいライン等利用促進協議会と合同)
12月23日	要望書の提出「大糸線輸送強化及び利便性向上について」等 要望先:東日本旅客鉄道株式会社長野支社
令和2年 1月8日	長野県JR連絡調整会議(会場:長野県庁) 東日本旅客鉄道株式会社、西日本旅客鉄道株式会社、東海旅客鉄道株式会社各社へ要望 ダイヤ改善、施設整備、観光誘客について要望
2月7日 ~2月8日	大糸線活性化協議会 大阪駅イベントへの協力 「春は大糸線に乗って...」 大阪ステーションシティ ノースゲートビル2Fアトリウム広場 沿線ご当地ゆるキャラ撮影会、クイズ大会、ガラボン抽選会、観光PR 等

(ウ) 大糸線活性化協議会

年 月 日	概 要
平成31年4月 ~令和元年11月	パンフレット協賛(関西エリア発着) 2019上期「さわやか信州」2019年4月~10月 利用者数:36人 2019夏「高原&リゾート」2019年7月~9月 利用者数:45人 2019上期「行こうよ信州」2019年4月~9月 利用者数:39人 2019上期「自然を歩こう!ハイキング」2019年4月~11月 利用者数:0人
令和元年 5月2日	第8回糸魚川・塩の道起点まつりへの協力 根知駅仮設トイレ設置
5月7日	第1回担当者打合せ会(会場:糸魚川市役所) 令和元年度事業計画(案)について 等
5月22日	第1回幹事会(会場:糸魚川市民会館) 総会提出議案について 等

年 月 日	概 要
5月31日	総会（会場：ヒスイ王国館） 平成30年度事業報告・収入支出決算について 令和元年度事業計画・収入支出予算について
7月1日 ～3月31日	大糸線定期券購入費一部助成 申請件数：17件（一般 4件、高校生 13件）
7月30日 ～11月30日	北アルプス日本海広域観光連携会議 輪行バッグ推進事業（無料貸出） P R協力
9月26日	大糸線活性化協議会のぼり旗作成 作成枚数：100枚
10月1日 ～12月31日	大糸線増便バス運行 区間：糸魚川～南小谷・白馬間 本数：1日3.5往復 延べ乗車人数：2,936人（1便あたり平均4.6人）
10月1日 ～3月31日	大糸線利用促進事業助成（イベント助成） 助成件数：7件 参加人数：182人
10月10日 ～12月26日	大糸線に乗ろう！撮ろう！フォトコンテスト2019 応募数：116点
10月14日	大糸線こども車掌体験 参加者数：親子10組20人
10月27日 （雨天中止）	花いっぱい事業（秋の植栽活動とヒスイ探し） 参加申込数：14人
11月2日	大糸線いといがわバル街トレイン 参加者数：5人
11月8日	大糸線サイクルトレイン 参加者数：延べ13人
11月8日 ～1月31日	大糸線無料券（回数券）配布事業 配布枚数：129枚
11月25日	第2回担当者打合せ会（会場：糸魚川市民図書館） 令和元年度事業計画実施状況について 等
令和2年 1月8日 ～3月30日	北アルプス日本海広域観光連携会議 鉄道フィギュアストラッププレゼントキャンペーン P R協力
1月15日	第3回担当者打合せ会（会場：糸魚川市役所） 大阪駅イベントについて 等

年 月 日	概 要
2月7日 ～2月8日	J R大阪駅 J R大系線・観光P Rイベント 観光P Rステージ、沿線ご当地ゆるキャラ撮影会、ガラポン抽選会、 大系線 ×クイズ大会 等 来場者数：約3,200人
2月22日 ～3月8日	J R大阪駅 観光ポスターパネル展 沿線の観光ポスターの展示、観光P R映像の放映
3月5日	パンフレット協賛（関西エリア発着） 2020上期「行こうよ信州」2020年4月～9月

ウ 鉄道資産活用事業

委託及び工事名	工事（業務）概要	金額（円）
復まち交委第2号		契約額 3,377,000
観光交流センター 拡充（その1）工事 監理業務委託	復まち交第6号 観光交流センター拡充（その1）工事に係る監理業務	R1 支出額 なし R2へ繰越
復まち交第6号	トワイライトエクスプレス展示施設設置 1か所 木製プラットフォーム設置 1か所	契約額 42,752,600
観光交流センター 拡充（その1）工事	木製テーブル設置 3か所 監視カメラ設備設置 一式	R1 支出額 28,620,000 R2へ繰越

(3) 並行在来線

ア えちごトキめき鉄道株式会社

年 月 日	概 要
令和元年 5月23日	第53回取締役会（会場：えちごトキめき鉄道株式会社本社） 第9期（2018年度）事業報告承認の件 第10期（2019年度）事業計画承認の件 運賃改定承認の件 取締役候補者選任の件 定時株主総会招集の件 等
6月27日	第9回定時株主総会（会場：直江津学びの交流館） 剰余金処分（損失処理）の件 取締役1名選任の件 等
8月22日	第54回取締役会（会場：えちごトキめき鉄道株式会社本社） 取締役候補者選任の件 臨時株主総会招集の件 日本海ひすいライン新駅設置に係る工事施行の件 取締役会規程の一部変更（改訂）の件 等
9月9日	臨時株主総会（会場：上越文化会館） 取締役1名選任の件

年 月 日	概 要
9月9日	第55回取締役会（書面） 代表取締役選任の件 役付取締役選任の件 取締役社長の職務を代理する取締役の選任の件
11月21日	第56回取締役会（会場：えちごトキめき鉄道株式会社本社） 日本海ひすいライン梶屋敷・浦本間「中宿跨線橋人道橋」架替工事の件 等
令和2年 2月13日	第57回取締役会（会場：えちごトキめき鉄道株式会社本社） 2019年度事業計画見通し及び2020年度事業計画の件 等

イ えちごトキめき鉄道活性化協議会

年 月 日	概 要
平成31年 4月4日	第1回幹事会（書面） 「平成31年度 えちごトキめき鉄道株式会社生活交通改善事業計画」の策定について
令和元年 5月30日	担当国会議（会場：えちごトキめき鉄道株式会社本社） 平成30年度 事業実績・収支決算について 令和元年度 事業計画（案）・収支予算（案）について
6月11日	第2回幹事会（会場：えちごトキめき鉄道株式会社本社） 平成30年度 事業実績・収支決算について 令和元年度 事業計画（案）・収支予算（案）について
6月24日	えちごトキめき鉄道活性化協議会 総会（書面） 平成30年度 事業実績・収支決算について 令和元年度 事業計画（案）・収支予算（案）について
12月24日	担当国会議（会場：えちごトキめき鉄道株式会社本社） 令和元年度事業の進捗状況について 令和2年度事業について
令和2年 2月10日	第3回幹事会（書面） 「令和元年度補正 えちごトキめき鉄道株式会社生活交通改善事業計画」の策定について

(4) バス

ア 生活路線運行状況

・運行期間 平成30年10月1日～令和元年9月30日

事業者名	運行系統		系統 キロ程 (km)	補助額 (千円)		平均 乗車 密度 (人)	付記
	起点	終点		新潟県	糸魚川市 (県分含む)		
糸魚川 バス 株式会社	大沢	糸魚川駅日本海口	9.9	1,500	4,566	1.8	
	大沢	糸魚川総合病院	13.9	1,351	4,829	2.1	糸魚川高校入口経由
	能生駅前	大沢	25.7	2,671	9,001	1.1	糸魚川総合病院経由
	能生駅前	横町五丁目	17.1	-	2,641	1.0	糸魚川総合病院経由
	能生駅前	糸魚川総合病院	12.2	-	2,405	1.9	
	大沢	糸魚川総合病院	19.3	1,801	5,824	2.2	青海巡回
	大沢	糸魚川駅日本海口	8.9	-	1,255	2.1	青海通り経由
	大沢	糸魚川総合病院	14.7	855	1,710	3.8	青海通り、蓮台寺経由
	中谷内	糸魚川駅日本海口	9.6	-	4,180	0.2	八千川地内、ショッピングセンター入口 経由
	中谷内	糸魚川総合病院	11.8	-	2,046	0.4	八千川地内、糸魚川 駅日本海口経由
	中谷内	糸魚川総合病院	12.2	-	1,052	0.8	八千川地内、糸魚川 中学校、糸魚川駅日 本海口経由
	別所	糸魚川駅日本海口	24.5	2,856	11,354	1.5	根知駅前、頸城大野 駅前、ショッピング センター入口経由
	別所	糸魚川総合病院	26.7	3,385	6,950	1.2	根知駅前、頸城大 野駅前経由
	別所	糸魚川総合病院	27.1		4,777	2.6	根知駅前、頸城大 野駅前、糸魚川中 学校経由
	来海沢	糸魚川駅日本海口	11.3	-	1,918	1.6	
	来海沢	糸魚川駅日本海口	13.7	-	2,970	1.0	糸魚川総合病院経由
	来海沢	糸魚川総合病院	10.0	-	1,236	1.9	南押上三丁目経由
	来海沢	糸魚川中学校	12.9	-	2,294	1.8	中央大通り、糸魚川 駅アルプス口、糸魚 川駅日本海口経由
	笹倉温泉	糸魚川駅日本海口	21.5	3,319	3,093	1.3	焼山温泉、糸魚川 総合病院経由
	焼山温泉	糸魚川駅日本海口	22.4		2,797	1.5	笹倉温泉、糸魚川 総合病院経由
	焼山温泉	糸魚川総合病院	18.8		0	0.0	笹倉温泉経由
	笹倉温泉	糸魚川総合病院	17.9		4,102	1.9	焼山温泉経由

事業者名	運行系統		系統 キロ程 (km)	補助額 (千円)		平均 乗車 密度 (人)	付記
	起点	終点		新潟県	糸魚川市 (県分含む)		
糸魚川 バス 株式会社	笹倉温泉	糸魚川駅日本海口	20.9	2,207	2,621	1.7	糸魚川総合病院経由
	焼山温泉	糸魚川駅日本海口	20.0		4,531	1.2	糸魚川総合病院経由
	笹倉温泉	糸魚川駅日本海口	22.6	4,085	1,631	1.4	焼山温泉、中央大通り、糸魚川駅アルプス口経由
	焼山温泉	糸魚川駅日本海口	22.1		9,937	1.9	中央大通り、糸魚川駅アルプス口経由
	笹倉温泉	糸魚川駅日本海口	22.0		1,563	1.4	中央大通り、糸魚川駅アルプス口経由
	糸魚川総合病院	糸魚川駅日本海口	5.8	-	97	3.6	蓮台寺、糸魚川駅アルプス口経由
	糸魚川駅日本海口	糸魚川駅日本海口	12.8	-	3,178	3.5	市街地巡回、糸魚川駅アルプス口経由
	糸魚川駅日本海口	糸魚川駅日本海口	13.6	454	3,537	3.4	押上、糸魚川市役所、糸魚川駅アルプス口、ショッピングセンター入口経由
	糸魚川総合病院	ショッピングセンター入口	4.3		838	1.6	中央大通り経由
	糸魚川駅アルプス口	糸魚川駅アルプス口	7.8	-	3,927	2.0	フォッサマグナミュージアム経由
	中尾	能生駅前	5.9	-	748	1.4	木浦経由
	中尾	能生中学校	10.5	293	1,086	1.5	鬼伏、崩山、能生駅前経由
	中尾	能生駅前	9.7		278	1.5	鬼伏、崩山経由
	中尾	能生駅前	11.2		305	4.1	鬼伏、崩山、能生商店街経由
	西飛山	横町五丁目	30.6	-	2,021	0.8	東廻り、国保診療所、糸魚川総合病院経由
	西飛山	能生案内所	13.3	2,629	6,352	1.8	榎、国保診療所経由
	西飛山	能生案内所	13.8		784	2.6	榎、国保診療所、能生中学校経由
	田麦平	能生案内所	12.2		1,205	2.1	榎、国保診療所経由
	西飛山	横町五丁目	29.7	-	1,500	2.1	西廻り、国保診療所、糸魚川総合病院経由
	西飛山	横町五丁目	30.2	-	6,900	1.8	西廻り、国保診療所、能生中学校、糸魚川総合病院経由
島道	能生案内所	7.8	-	906	2.0	国保診療所経由	
島道	能生案内所	11.3	-	1,253	1.6	下倉、中ノ口、国保診療所経由	

事業者名	運行系統		系統 キロ程 (km)	補助額 (千円)		平均 乗車 密度 (人)	付記
	起点	終点		新潟県	糸魚川市 (県分含む)		
糸魚川 バス 株式会社	島道	能生案内所	12.0	-	406	3.4	下倉、中ノ口、国保 診療所、能生中学校 経由
	積車庫前	能生案内所	8.2	-	844	1.5	国保診療所、指塩経由
	仙納	能生駅前	14.8	1,425	2,598	3.6	中村、徳合崎経由
	仙納	能生中学校	15.6		251	4.5	中村、徳合崎、能生 駅前経由
頸城 自動車 株式会社	能生案内所	労災病院前	30.6	834	2,118	2.0	名立車庫前経由
49路線			781.4	29,665	142,415		

イ 生活交通確保対策事業

- ・運行費補助金の補助対象期間 平成30年10月1日～令和元年9月30日
(単位：円)

項目	補助対象者	補助額
運行費補助金	糸魚川バス株式会社	140,297,000
	頸城自動車株式会社	2,118,000

ウ コミュニティバス運行事業

- ・補助対象期間 平成31年4月1日～令和2年3月31日
- ・補助額 4,576,000円

補助対象者	路線名	運行日数(日)	利用者数(人)
株式会社 ツカダ運輸	川詰線	50	416
	大洞線	50	289
	高倉線	51	578
	きらら青海・玉ノ木線	49	258
	市振・上路線	1	2

エ 乗合タクシー運行事業

- ・補助対象期間 平成31年4月1日～令和2年3月31日
- ・補助額 6,073,000円

補助対象者	路線名	運行日数(日)	利用者数(人)
有限会社 糸魚川タクシー	木地屋・平岩診療所線	42	6
	山之坊・平岩駅線	42	78
	夏中・小滝駅線	50	1,265
有限会社 早川観光タクシー	下早川地区	37	93
	上早川地区	49	79

オ 高速バス確保対策事業

- ・補助対象者 頸城自動車株式会社
- ・補助対象期間 平成31年4月1日～令和2年3月31日
- ・補助額 8,000,000円
- ・輸送人員 18,190人
- ・運行状況 1日2往復

16 北陸新幹線

(1) 乗降者数調査

ア 方法 新幹線改札を通過する利用者を目視によるカウンター調査にて集計

イ 期間 開業の翌年度から毎年度（通常期および繁忙期、1回あたり4日間）

ウ 結果

調査年度	調査回数（回）	乗降者数（日平均）		備考
		通常期（人）	繁忙期（人）	
平成27年度	4	973	1,872	お盆、年末年始は1日間のみ調査
平成28年度	8	927	1,743	
平成29年度	8	898	1,832	
平成30年度	7	1,019	1,719	
令和元年度	7	983	1,671	

繁忙期とはゴールデンウィーク、お盆、秋行楽、年末年始の期間をいう。
本調査は、糸魚川市が独自に実施。

(2) 団体による整備促進等の取組

ア 北陸新幹線関係都市連絡協議会

年月日	概 要
令和元年 5月17日	第80回協議会（会場：富山県氷見市） 北陸新幹線の早期建設に関する決議を採択
8月21日	要望活動「北陸新幹線の早期建設に関する要望書」 要望先：国土交通省、自由民主党、公明党、地元選出国會議員
10月11日	第81回協議会（会場：新潟県十日町市） 北陸新幹線の早期建設に関する決議を採択
11月18日	要望活動「北陸新幹線の早期建設に関する要望書」 要望先：国土交通省、自由民主党、公明党、地元選出国會議員

イ 北陸新幹線建設・活用促進期成同盟会

年月日	概 要
令和元年 5月10日	第1回幹事会（会場：上越市） 令和元年度総会提出議案について 役員会及び令和元年度総会日程について
6月5日	総会（会場：上越市） 平成30年度 会務報告、歳入歳出決算について 令和元年度 運動目標、歳入歳出予算について 顧問の承認について 役員を選出について
8月7日	第2回幹事会（書面審議） 中央要望に係る要望書（案）について
8月23日	要望活動「北陸新幹線の整備及び活用の促進に関する要望書」 要望先：国土交通省、自由民主党、公明党、関係国會議員、 東日本旅客鉄道株式会社本社、西日本旅客鉄道株式会社東京本部

年月日	概要
11月5日	第3回幹事会（書面審議） 当同盟会における調査研究活動（案）について アンケート用紙について
11月18日	北陸新幹線を利用した個人旅行動向調査（アンケート調査）の実施 調査対象：上越、柏崎、糸魚川、妙高、佐渡市の宿泊施設及びレンタカー利用者
令和2年 2月14日	第4回幹事会（書面審議） 当同盟会における旅行会社を対象としたアンケート調査について
3月3日	北陸新幹線に関する旅行商品のアンケート調査の実施 調査対象：関西方面旅行会社等32社

ウ 北陸新幹線建設促進同盟会

年月日	概要
令和元年 5月21日	総会、建設促進大会及び要望活動（会場：東京都千代田区） 要望先：国土交通省、総務省、自由民主党、公明党

復興推進課

1 復興まちづくり推進事業

(1) 糸魚川市駅北復興まちづくり計画評価委員会

ア 委員（任期：平成30年3月1日～令和2年3月31日）

氏名	所属等
江口 知章	一般財団法人新潟経済社会リサーチセンター研究部長
岡崎 篤行	新潟大学工学部建設学科教授
関澤 愛	東京理科大学大学院教授
中出 文平	長岡技術科学大学副学長

五十音順、 : 委員長 : 副委員長

イ 会議の開催状況

開催日 令和2年3月24日

内容 ・復興まちづくり計画の内部評価結果について
・復興まちづくり計画評価委員会の終了について

(2) 駅北大火周年事業

件名 駅北大火3年事業「復興まち歩きの日2019」

開催日 令和元年12月21日

会場 本町通り（駅北広場前）、駅北復興住宅、県史跡 相馬御風宅ほか

内容 開始式、戦う消防隊コーナー、リノベーションまちづくりシンポジウムほか

(3) 復興まちづくり情報センター

開設時間 午前10時～午後5時

定休日 年中無休（年末年始を除く）

場所 大町2丁目1番17号

内容 復興に関する情報発信、地域住民が集える場や被災者・被災地区等の各種相談に対応

利用者数 4,032人（平成31年4月1日から令和2年3月27日まで）

令和2年3月27日で閉館

(4) 都市防災推進協議会

都市の防災問題についての調査研究や情報意見交換等により、安全な都市の形成に資することを目的に加入

構成員 東京都、大阪府ほか全国46自治体等

総会（要望活動） 令和元年7月12日（東京都：都道府県会館） 委任により欠席

研修会 令和元年11月14・15日（東京都葛飾区） 職員2名参加

(5) 仮想現実空間システム（VR）を用いた合意形成

まちなみ景観再現業務委託 495,000円

（委託先：パナソニック株式会社 ライフソリューションズ社）

業務内容：VR空間上における現況建物再現、雁木や道路美装化の計画シミュレーション
再現データをもとに各種説明会等でシステム投影や資料用画像として活用

2 復興まちづくり販わい推進事業

(1) シンポジウム等の開催状況

開催日、会場	内容	参加者数 (人)
令和元年 6月13日 ・市民会館	駅北まちづくりプレミーティング「当事者がつくるまちの未来」 講師：西村 浩 氏（株式会社ワークヴィジョンズ 代表取締役） パネラー：相磯 信一郎 氏（共場糸魚川commons 代表） 亀田 邦彦 氏（樵カフェ） 藤岡 あかね 氏（JOUNOKAWA SANDWICH）	50
12月21日 ・ヒノキヤ東隣 空き店舗	リノベーションまちづくりシンポジウム 「わたしごとで自分とまちを元気にしよう！」 講師：矢口 真紀 氏（choinaca 代表） 西村 浩 氏（株式会社ワークヴィジョンズ 代表取締役）	50
令和2年 1月15日 ・ヒノキヤ東隣 空き店舗	リノベーションまちづくりシンポジウム 「何か新しいことを始めたい人たちへ！」 講師：遠矢 弘毅 氏（株式会社北九州家守舎 代表取締役）	30
2月14日～16日 ・ヒノキヤ東隣 空き店舗 ・復興まちづくり 情報センター 前空き店舗	リノベーションスクール 【スクールマスター】 西村 浩 氏（株式会社ワークヴィジョンズ 代表取締役） 【ユニットマスター】 三浦 丈典 氏（スターパイロッツ 代表） 舟木 公一郎 氏（シェアキッチン ミドリノ 代表） 飯石 藍 氏（nest 代表） 【ローカルユニットマスター】 伊井 俊朗 氏（空き家活用ネットワーク糸魚川 事務局長） 相磯 信一郎 氏（共場糸魚川commons 代表） 加藤 康太郎 氏（駅北まちづくり会議委員（二葉デンキ商会 代表取締役）） 【提案内容「タイトル」】 ユニットA 「駅北雁木横丁プロジェクト」 ユニットB 「高野寫心環」 ユニットC 「糸魚川北の魅力伝える「まちやど」」	16
3月4日 ・糸魚川地区公 民館	フォローアップ研修 【スクールマスター】 西村 浩 氏（株式会社ワークヴィジョンズ 代表取締役） 【ユニットマスター】 三浦 丈典 氏（スターパイロッツ 代表） 舟木 公一郎 氏（シェアキッチン ミドリノ 代表） 飯石 藍 氏（nest 代表） 【ローカルユニットマスター】 伊井 俊朗 氏（空き家活用ネットワーク糸魚川 事務局長） 加藤 康太郎 氏（駅北まちづくり会議委員（二葉デンキ商会 代表取締役））	11

(2) 糸魚川市駅北まちづくり会議

ア 推進会議委員（任期：令和元年7月1日～令和3年3月31日）

氏名	所属等	備考
米田 徹	糸魚川市長	
猪又 史博	糸魚川商工会議所 会頭	
小坂 功	糸魚川広域商店街 会長	
佐々木繁雄	一般社団法人糸魚川市観光協会 事務局長	
吉原 勝廣	ひすい農業協同組合 組合長	
岩崎 秀治	ぬながわ森林組合 代表理事組合長	(令和2年3月2日から委嘱)
伊藤 博昭	ぬながわ森林組合 業務部長	(令和2年3月1日まで委嘱)
黒石 孝	糸魚川信用組合 理事長	
齋藤 伸一	大町区長	
八木 威	新潟県糸魚川地域振興局長	
○ 清水 義次	株式会社リノベリング 代表取締役	外部アドバイザー
西村 浩	株式会社リノベリング	外部アドバイザー

○：座長

イ 実践会議委員（任期：令和元年7月1日～令和3年3月31日）

氏名	所属等	所属部会
青木資甫子	日本料理鶴来家 専務取締役	地産地消
五十嵐昌樹	株式会社アオ 代表取締役	高齢者元気
池原 寿子	有限会社池原印刷所 代表取締役	高齢者元気
磯貝 正子	花重	高齢者元気
猪又 直登	株式会社カネタ建設 代表取締役	高齢者元気
岩崎 智	ペンション・クルー 代表	地産地消
エマパーカー	フリーランス(翻訳)	子育て
加藤康太郎	有限会社二葉デンキ商会 代表取締役	子育て・高齢者元気
木島 嵩善	E K I K I T A W O R K S 幹事長	子育て
小出 薫	株式会社BASE968 代表取締役	高齢者元気
小林 大祐	加賀の井酒造株式会社 第18代蔵元 取締役	地産地消
齊藤 里沙	おもちゃや木のこ 代表	子育て
園田 岳彦	株式会社お米の配達人 代表	地産地消
野村 祐太	まちづくりらぼ 副代表	子育て・地産地消
藤岡あかね	リノベーションスクール@いといがわ 企画者	地産地消
本間 寛道	E K I K I T A W O R K S 代表	子育て
松木美沙子	リノベーションスクール@いといがわ 企画者	子育て
室川 亜紀	個店の魅力アップ女性の会 会長	高齢者元気
横井 藍	株式会社清耕園ファーム	地産地消
○ 西村 浩	株式会社リノベリング	

五十音順 / ○：座長

ウ 会議の開催状況

(ア) 推進会議

回	開催日	内容	会場
第1回	令和元年 7月9日	・会議趣旨について ・実践会議の立ち上げについて	ヒスイ王国館
第2回	令和2年 3月4日	・中間報告、意見交換	市役所

(イ) 実践会議

回	開催日	内容	会場
第1回	令和元年 8月6日	・糸魚川市の現状と課題について ・実践会議で議論していくテーマについて	市民会館
第2回	9月28日	・女性が輝ける暮らしを考える - 子育て・しごと・教育 - 講師：丑田 俊輔 氏（ハバタク株式会社 代表取締役）	市役所
第3回	11月11日	・糸魚川ならではの資源と活用を考える - 暮らしの地産地消 - 講師：原 大祐 氏（NPO法人西湘をあそぶ会 代表理事） 竹内 昌義 氏（株式会社みかんぐみ 代表）	共場糸魚川 コモンズ
第4回	令和2年 1月30日	・高齢者がいつまでも活躍できるまちを考える - 高齢者の健康と社会参画 - 講師：逢坂 伸子 氏 （大東市地方創生局兼保健医療部高齢介護室課長参事）	ヒスイ王国館

(ウ) 部会

	開催日	内容	会場
全体部会	令和2年 2月27日	・3部会の経過報告 ・中間報告（案）の検討	市民会館
子育て 部会	令和元年 10月15日	・第2回実践会議のふりかえり ・糸魚川（駅北）での取り組み等	市役所
	12月10日	・子育てに関する取り組みアイデアの整理	市役所
	令和2年 1月14日	・中間報告に向けた子育て部会の取りまとめ	市役所
	2月13日	・活動アイデアの整理	市役所
地産地消 部会	令和元年 11月26日	・第3回実践会議のふりかえり ・地産地消の価値と駅北地区における役割 ・地産地消の取り組みとしてやるべき方向性 ・駅北地区でやれる取り組みアイデア	糸魚川地区 公民館
	12月17日	・地産地消のねらい ・地産地消に関する取り組みアイデアの整理	市民会館
	令和2年 1月9日	・駅北地区での取り組み検討	市役所
	2月6日	・活動アイデアの整理	市役所

	開催日	内容	会場
高齢者元気 部会	令和2年 2月10日	・第4回実践会議のふりかえり ・駅北地区でやれる取り組みアイデア、まちの姿のイメージ	市役所
	3月12日	・取り組みの方向性、活動アイデアについて	市役所

(3) その他活動推進事業

ア 駅北地区の公共空間等を活用した市民交流事業に用いる資材等への助成
事業数 2件(参加者:295人)
助成経費 199,662円(ダンボール遊具、杉集成材、ナット等)

イ 駅北広場での地域住民参加型植栽イベント

日時 令和2年3月25日
内容 駅北広場約20㎡に花(ミヤコワスレ)を植栽
参加者 23人
委託料 218,900円(植栽に必要な植物の準備等)

3 にぎわい創出広場管理運営事業

(1) 指定管理者の指定

指定団体 株式会社BASE968
指定期間 令和2年4月1日から令和4年3月31日まで(2年間)

(2) 利用説明会

駅北広場の周知と利用促進のための説明会を開催

日時 令和2年2月29日
会場 糸魚川地区公民館大会議室、駅北広場
内容 ・駅北広場の概要、利用方法等の説明
・施設の内覧
・利用希望の確認、調整等
参加者 40人

(3) 広場関連講座等実施業務委託

食や調理等を通じて市民が交流できる場を設け、広場の厨房利用を希望する人材の発掘を図る。

委託先 まちづくりらば
委託料 376,480円
実施概要

開催日	内容	会場	参加者(人)
令和元年 7月23日	テーマ 日常にコーヒーがある幸せ 講師 亀田 邦彦 氏	樵 Café	13
9月29日	テーマ ちいさなイギリスを体験しよう 講師 エマ・パーカー 氏	糸魚川地区公民館	23
11月19日	テーマ 卵等を使わないお菓子の話 講師 土肥 麻希子 氏	共場糸魚川 commons	13
令和2年 1月21日	テーマ 飲食店をオープンしたわけ 講師 有山 葉子 氏	駅北復興住宅	10

(4) 駅北広場の愛称募集

応募資格 制限なし

募集期間 令和元年10月10日から令和元年11月8日まで

応募総数 217点

採用作品 愛称：キターレ

4 復興まちづくり整備事業

整備工事等の概要（1件500万円以上の工事等）

委託及び工事名	工事（業務）概要	金額(円)
H30 復まち交委第1号 糸魚川駅北地区（仮称）にぎわい創出広場建築等設計業務委託	名称（仮称）にぎわい創出広場 用途 集会場、飲食店 構造 鉄骨造、平屋建て 面積 敷地面積 約1,340㎡ 延べ面積 約350㎡	21,635,640 平成30年度繰越明許費
H31 復まち交委第1号 （仮称）にぎわい創出広場建物新築（建築）工事監理業務委託	監理対象工事 復まち交第2号 （仮称）にぎわい創出広場建物新築（建築）工事 復まち交第3号 （仮称）にぎわい創出広場建物新築（電気設備）工事 復まち交第4号 （仮称）にぎわい創出広場建物新築（機械設備）工事	6,820,000 平成30年度繰越明許費
H30 復まち交第1号 にぎわい創出広場駐車場整備工事	駐車場整備 A=648㎡ L型擁壁工（H=600～H800） L=36m 防護柵設置工（H600） L=71m U型側溝250型 L=36m アスファルト舗装工（密粒度AS t=3、4cm） 571㎡	12,038,760 平成30年度繰越明許費
H31 復まち交第1号 にぎわい創出広場外構（その1）工事	広場整備 A=891㎡ 取水管（80A） N=4箇所 給水管（50A） N=1箇所 エア抜き管（80A） N=2箇所 オーバーフロー管（50A） N=1箇所	5,266,800 平成30年度繰越明許費
H31 復まち交第5号 にぎわい創出広場外構（その2）工事	広場整備 A=891㎡ 擁壁工 L=139m 側溝工 L=133m コンクリート舗装工（t=100mm） A=660㎡ フェンス設置（H1500） L=113m	45,845,800 平成30年度繰越明許費
H31 復まち交第2号 （仮称）にぎわい創出広場建物新築（建築）工事	建築工事一式（集会場 新築1棟） 構造 鉄骨造平屋建て 建築面積 364.47㎡ 延べ面積 355.35㎡	104,799,200 平成30年度繰越明許費

委託及び工事名	工事（業務）概要	金額(円)
H31 復まち交第 3 号 （仮称）にぎわい創出 広場建物新築（電気設 備）工事	電気設備工事一式 幹線工事 一式 電灯・コンセント工事 一式 電話設備工事 一式 LAN設備工事 一式 その他火災報知設備等	22,000,000 平成 30 年度線越明許費
H31 復まち交第 4 号 （仮称）にぎわい創出 広場建物新築（機械設 備）工事	機械設備工事一式 空調機器設備工事 一式 換気機器設備工事 一式 衛生器具設備工事 一式 給水設備工事 一式 その他給湯設備工事等	49,945,500 平成 30 年度線越明許費
H31 復都市防第 3 号 大町親水市民公園整 備（その 3）工事	市民公園整備 A=164m ² コンクリート洗い出し舗装（t=100mm） A=30m ² 張芝工（野芝） A=100m ² 車止めポール設置 N=8本 中木植栽（H=1.8～2.0m） N=5本	6,042,300

駅 北 大 火

1 復興まちづくり推進本部会議

開催回数 4回（毎月の定例部課長会議にあわせて開催）

2 仮設住宅等入居状況

種別 年度	仮設借上げ住宅 （民間賃貸住宅借上げ）		公営住宅一時使用	
	戸数	人数	戸数	人数
平成30年度末	9	13	5	5
令和元年度末	0	0	0	0

3 見舞金等の状況

- (1) 見舞金 19件 1,975,343円
(2) ふるさと納税 506件 10,549,000円
件数と金額はいずれも令和元年度受付分

4 証明書発行状況

り災証明書 11件（令和元年度発行）

5 被災者説明会

開催状況

回	開催月日	会場	出席者数			内容
			区分	世帯	人	
第21回	令和元年 7月18日	糸魚川地区 公民館	午前	25	30	・復興関連工事の予定 ・にぎわい創出広場（駅北広場）の整備 ・駅北まちづくり戦略の策定
			夜間	7	9	
第22回	令和2年 2月19日	ヒスイ王国 館	午前	23	26	・義援金の配分 ・復興まちづくり計画の進捗と評価 ・復興関連工事の予定 ・駅北広場の開設 ・駅北まちづくり会議
			夜間	5	7	

時間はいずれも午前は10時30分、夜間は19時から開始

6 被災四区区長との対策会議

- (1) 開催回数
6回
(2) 開催内容
大町区、新七区、緑町区、中央区各区長への復興まちづくり計画の進捗状況、被災者支援の取組、復興関係の取組などの報告と対策の情報交換を実施。

ガス水道局

1 ガス事業

(1) 業務量

区分		年度	令和元年度	平成 30 年度	比較	
					増	減
計画供給戸数(戸)			15,400	15,400	0	100.0
年供給戸数 未数 (戸)	家庭用		12,579	12,619	40	99.7
	商業用		790	797	7	99.1
	工業用		8	9	1	88.9
	その他		312	307	5	101.6
	合計		13,689	13,732	43	99.7
年間ガス購入量(m ³)			8,996,563	9,203,004	206,441	97.8
年間ガス販売量(m ³)			9,003,641	9,151,522	147,881	98.4
一日最大送出量(m ³)			40,724	40,298	426	101.1
一日平均販売量(m ³)			24,600	25,073	473	98.1
年間自家使用量(m ³)			5,250	5,186	64	101.2

(41.8605MJ/S m³)

(2) 用途別販売状況

区分		年度	令和元年度	平成 30 年度	比較	
					増	減
販売量 (m ³)	家庭用		5,447,639	5,616,581	168,942	97.0
	商業用		1,128,283	1,133,570	5,287	99.5
	工業用		707,133	686,613	20,520	103.0
	その他		1,720,586	1,714,758	5,828	100.3
	合計		9,003,641	9,151,522	147,881	98.4
一月戸当たり 販売量 (m ³)	家庭用		35.9	36.8	0.9	97.6
	商業用		118.3	118.6	0.3	99.7
	工業用		7,290.0	6,357.5	932.5	114.7
	その他		463.1	464.3	1.2	99.7
	総平均		54.5	55.1	0.6	98.9

(41.8605MJ/S m³)

一月戸当たり月販売量は延べ戸数で算定

(3) 月別需要家戸数及び料金調定状況
 上段は戸数、下段は使用量(41.8605MJ/Sm³)

区分 月	計	家庭用	商業用	工業用	その他	料金調定額 (円)	料金納入額 (円)	収納率 (%)
計	165,241	151,895	9,534	97	3,715	1,113,692,876	1,100,973,467	98.86
	9,003,641	5,447,639	1,128,283	707,133	1,720,586			
4	13,873	12,758	797	9	309	122,380,734	122,189,968	99.84
	977,363	616,386	115,825	59,434	185,718			
5	13,842	12,729	796	8	309	101,850,861	101,701,331	99.85
	786,933	524,043	96,693	48,483	117,714			
6	13,806	12,691	797	8	310	82,501,536	82,369,373	99.84
	628,127	413,856	76,753	60,019	77,499			
7	13,796	12,683	795	8	310	73,323,111	73,199,898	99.83
	562,675	347,014	72,848	53,975	88,838			
8	13,772	12,660	794	8	310	72,695,833	72,576,658	99.84
	588,493	299,452	84,796	60,688	143,557			
9	13,799	12,685	796	8	310	66,454,763	66,345,819	99.84
	548,034	259,660	85,803	50,403	152,168			
10	13,772	12,658	796	8	310	64,982,926	64,803,460	99.72
	524,483	284,943	74,920	56,949	107,671			
11	13,752	12,639	795	8	310	75,770,375	75,531,964	99.69
	594,880	381,799	73,630	65,576	73,875			
12	13,725	12,615	793	8	309	100,896,096	100,508,908	99.62
	829,573	502,135	100,993	71,526	154,919			
1	13,720	12,609	795	8	308	114,452,972	112,605,828	98.39
	951,917	607,747	111,559	48,843	183,768			
2	13,695	12,589	790	8	308	121,872,793	119,080,782	97.71
	1,031,375	619,705	121,912	66,039	223,719			
3	13,689	12,579	790	8	312	116,510,876	110,059,478	94.46
	979,788	590,899	112,551	65,198	211,140			

ガス料金には消費税含む
 区分「その他」とは官公庁・学校・病院

(4) 原ガス購入状況

(41.8605MJ / Sm³)

月	区分	購入ガス量 (m ³)	購入金額 (円)
計		8,996,563	532,477,455
3		973,556	63,933,251
4		828,980	53,374,332
5		650,896	40,455,514
6		545,666	33,003,315
7		584,434	34,077,674
8		555,630	30,982,818
9		516,682	28,177,873
10		584,928	32,350,203
11		770,835	44,052,230
12		980,471	56,717,602
1		1,014,720	58,683,029
2		989,765	56,669,614

消費税抜額

(5) 内管工事件数

区分	計	新設	改造	撤去	修理	その他
工事件数	380	71	238	63	3	5

(6) 故障受付処理件数及び開閉栓件数

区分	計	本支管	供給管	内 管						開閉栓件数
				小計	ガス栓・バルブ類	配管関係	メーター器関係	器具関係	その他	
件数	59	0	0	59	2	28	0	16	13	1,721

(7) マイコンメーター作動受付件数

作動通報件数	処理方法		作動原因			
	電話対応で完了したもの	出勤により対応したもの	有効作動(消し忘れ等)	目的外作動(元栓閉止等)	メーター故障(電池電圧低下等)	その他(原因不明等)
178	8	170	19	126	3	30

(8) 検満メーター取替台数

号数	計	4号	6号	小型10号	16号	25号	40号	65号	100号
台数	581	15	521	23	9	4	5	2	2

(9) ガス本支管漏えい検査実施状況

管種	計	鋼管	鋳鉄管	ポリプロ管	実施比率
実施延長	m 115,809	m 53,559	m 354	m 61,896	% 100

(令和元年度検査計画延長 115,809m)

(10) 消費機器及び内管漏えい検査実施状況

実施戸数	消費機器改善通知数	ガスもれ修理						その他修理		実施比率
		ガスもれ戸数	ガスもれ箇所内訳					カソ類	その他	
			配管関係	メーター器関係	バルブ関係 ガス栓類	器具関係	その他			
3,669戸	9	137	61	8	57	10	1	0	0	% 100

(令和元年度対象需要家戸数 3,669戸)

2 水道事業

(1) 業務量

区分		年度	令和元年度	平成30年度	比較	
					増	減
計画給水人口(人)			43,800	43,800	0	100.0
年度末	給水人口(人)		32,477	32,993	516	98.4
	給水戸数(戸)		16,146	16,129	17	100.1
年間配水量(m ³)			4,613,707	4,723,631	109,924	97.7
一日最大配水量(m ³)			15,887	15,483	404	102.6
一日平均配水量(m ³)			12,606	12,941	335	97.4
年間給水量(m ³)			4,192,819	4,309,202	116,383	97.3
一日平均給水量(m ³)			11,456	11,806	350	97.0
有収率(%)			90.9	91.2	0.3	-

(2) 用途別給水状況

区分		種別	一般用	営業用	工業用	官公庁 病院等	その他	臨時	計
給水量(m ³)			3,105,881	595,756	46,631	381,437	51,312	11,802	4,192,819
給水戸数(戸)			14,143	1,117	25	431	148	282	16,146
構成 比率 (%)	量		74.1	14.2	1.1	9.1	1.2	0.3	100.0
	戸数		87.6	6.9	0.2	2.7	0.9	1.7	100.0
一戸当たり月 給水量(m ³)			18.2	44.0	155.4	72.9	28.2	3.5	21.5

一戸当たり月給水量は延べ戸数で算定

(3) 月別需要家戸数及び料金調定状況
 上段は戸数、下段は使用量 (m³)

区分 月	計	一般用	営業用	その他	料金調定額 (円)	料金納入額 (円)	収納率 (%)
計	195,206	170,910	13,525	10,771	517,482,993	511,810,300	98.90
	4,192,819	3,105,881	595,756	491,182			
4	16,349	14,336	1,125	888	42,108,532	42,044,381	99.85
	343,832	257,724	48,640	37,468			
5	16,311	14,289	1,133	889	42,402,152	42,349,800	99.88
	344,904	256,698	51,525	36,681			
6	16,296	14,259	1,134	903	44,461,399	44,400,926	99.86
	366,228	270,370	53,084	42,774			
7	16,319	14,277	1,135	907	42,507,076	42,439,094	99.84
	345,458	252,627	48,555	44,276			
8	16,293	14,243	1,132	918	45,685,666	45,568,860	99.74
	377,013	274,387	53,281	49,345			
9	16,317	14,272	1,130	915	46,035,859	45,912,914	99.73
	381,683	280,299	54,769	46,615			
10	16,300	14,267	1,130	903	43,047,985	42,907,297	99.67
	350,058	255,727	49,966	44,365			
11	16,276	14,250	1,128	898	43,044,682	42,885,945	99.63
	343,116	254,977	47,982	40,157			
12	16,225	14,209	1,121	895	42,728,615	42,505,671	99.48
	340,378	252,056	48,632	39,690			
1	16,205	14,199	1,122	884	42,471,807	41,739,804	98.28
	339,668	259,362	46,216	34,090			
2	16,169	14,166	1,118	885	42,190,783	41,165,088	97.57
	336,864	251,420	47,320	38,124			
3	16,146	14,143	1,117	886	40,798,437	37,890,520	92.87
	323,617	240,234	45,786	37,597			

水道料金には消費税含む

区分「その他」とは工場・公衆浴場・船舶・臨時・官公庁・学校・病院

(4) 配水状況

(単位：m³)

区分 月	月間配水量	1日平均 配水量	1日最大配水量		1日最小配水量	
			配水量	月日	配水量	月日
計	4,613,707	12,606	15,887	8月13日	11,744	10月13日
3	386,482	12,467	13,463	3月18日	11,873	3月31日
4	374,516	12,484	13,627	4月11日	12,183	4月24日
5	399,390	12,884	13,968	5月3日	12,837	5月28日
6	377,175	12,573	14,536	6月4日	12,813	6月30日
7	402,882	12,996	14,661	7月31日	12,215	7月14日
8	420,177	13,554	15,887	8月13日	12,962	8月25日
9	378,775	12,626	14,306	9月6日	12,374	9月22日
10	378,833	12,220	13,386	10月23日	11,744	10月13日
11	367,561	12,252	13,559	11月13日	12,423	11月17日
12	377,778	12,186	14,104	12月31日	12,324	12月8日
1	375,187	12,103	13,011	1月6日	11,961	1月12日
2	374,951	12,929	15,487	2月7日	12,516	2月23日

(5) 給水工事受付件数

区分	計	新設	改造	撤去	その他
受付件数	417	146	241	10	20

(6) 故障受付処理件数及び開閉栓件数

区分	計	給水管 道分	給水管 敷地内	給水管 その他	水源施設	配水施設	送配水管	消火栓 その他	開閉栓 件数
件数	140	13	76	28	5	12	4	2	2,268

(7) 検満メーター取替個数

口径	計	13 mm	20 mm	25 mm	30 mm	40 mm	50mm	75 mm	150 mm
個数	2,218	1,412	702	36	10	35	20	2	1

3 簡易水道事業

(1) 業務量

区 分		年 度	令和元年度	平成 30 年度	比 較	
					増 減	前年比(%)
計画給水人口(人)			12,183	12,183	0	100.0
年 度 末	給水人口(人)		7,981	8,200	219	97.3
	給水戸数(戸)		3,626	3,014	612	120.3
年間配水量(m ³)			956,471	795,036	161,435	120.3
一日最大配水量(m ³)			4,300	3,742	558	114.9
一日平均配水量(m ³)			2,613	2,178	435	120.0
年間給水量(m ³)			854,775	718,794	135,981	118.9
一日平均給水量(m ³)			2,335	1,969	366	118.6
有 収 率 (%)			89.4	90.4	1.0	-

平成 31 年 3 月に給水開始となった下早川地区の給水人口は平成 30 年度から含まれるが、給水戸数は令和元年度から含まれている。

(2) 用途別給水状況

区 分		種 別	一般用	営業用	工業用	官公庁 病院等	その他	臨 時	計
給水量(m ³)			714,708	49,587	4,413	49,979	35,630	458	854,775
給水戸数(戸)			3,280	120	1	156	62	7	3,626
構成 比率 (%)	量		83.6	5.8	0.5	5.8	4.2	0.1	100.0
	戸数		90.5	3.3	0.0	4.3	1.7	0.2	100.0
一戸当たり月 給水量(m ³)			17.9	34.0	367.8	25.1	45.6	5.5	19.3

一戸当たり月給水量は延べ戸数で算定

(3) 月別需要家戸数及び料金調定状況
 上段は戸数、下段は使用量 (m³)

区分 月	計	一般用	営業用	その他	料金調定額 (円)	料金納入額 (円)	収納率 (%)
計	44,235	39,907	1,460	2,868	118,557,534	117,598,939	99.19
	854,775	714,708	49,587	90,480			
4	3,679	3,328	123	228	9,237,799	9,228,685	99.90
	65,962	55,800	3,430	6,732			
5	3,720	3,352	123	245	9,723,083	9,664,678	99.40
	71,113	59,831	4,037	7,245			
6	3,718	3,350	123	245	10,428,549	10,416,605	99.89
	76,475	63,288	4,352	8,835			
7	3,713	3,345	122	246	9,738,591	9,720,579	99.82
	70,416	57,588	3,767	9,061			
8	3,715	3,345	124	246	10,495,805	10,481,280	99.86
	77,073	63,263	4,379	9,431			
9	3,722	3,354	122	246	10,869,950	10,854,125	99.85
	80,711	67,229	4,613	8,869			
10	3,705	3,337	122	246	9,791,884	9,777,630	99.85
	71,029	59,339	3,992	7,698			
11	3,695	3,330	121	244	9,766,779	9,745,318	99.78
	69,503	58,635	4,091	6,777			
12	3,677	3,314	120	243	9,675,386	9,640,132	99.64
	68,491	57,376	4,454	6,661			
1	3,637	3,290	120	227	9,760,674	9,654,630	98.91
	69,531	59,143	4,092	6,296			
2	3,628	3,282	120	226	9,536,404	9,386,902	98.43
	67,150	56,382	4,216	6,552			
3	3,626	3,280	120	226	9,532,630	9,028,375	94.71
	67,321	56,834	4,164	6,323			

水道料金には消費税含む

区分「その他」とは工場・公衆浴場・船舶・臨時・官公庁・学校・病院

(4) 給水工事受付件数

区 分	計	新 設	改 造	撤 去	その他
受付件数	49	9	35	1	4

(5) 故障受付処理件数及び開閉栓件数

区 分	計	給水管 道路分	給水管 敷地内	給水管 その他	水源施設	配水施設	送配水管	消火栓 その他	開閉栓 件数
件数	77	1	18	10	5	29	13	1	316

(6) 検満メーター取替個数

口 径	計	13 mm	20 mm	25 mm	30 mm	40 mm	50mm	75 mm
個 数	389	345	34	5	0	3	2	0

4 公共下水道事業

(1) 整備状況（令和2年3月31日）

項 目		令和元年度	平成30年度	比較	
				増減	前年比(%)
現 況	行政人口 (人) : A	41,783	42,590	807	98.1
	処理区域面積 (ha) : B	1,387.90	1,387.64	0.26	100.0
	処理区域人口 (人) : C	34,916	35,479	563	98.4
	水洗化人口 (人) : D	33,939	34,396	457	98.7
	供用開始面積 (ha) : E	1,387.90	1,387.64	0.26	100.0
	普及率 (%) : C/A	83.6	83.3	0.3	-
	水洗化率 (%) : D/C	97.2	96.9	0.3	-
全体計画	面 積 (ha) : F	1,707.0	1,707.0	0.0	100.0
	人 口 (人) : G	31,440	31,440	0	100.0
事業認可	面 積 (ha) : H	1,593.60	1,593.60	0.00	100.0
	人 口 (人) : I	34,450	34,450	0	100.0
進 捗 率	対全体計画面積 (%) : B/F	81.3	81.3	0.0	100.0
	対下水道認可面積 (%) : B/H	87.1	87.1	0.0	100.0
浄化センター設置数(箇所)		4	4		

(2) 使用料段階別汚水有収水量

区分	段階別	一 般 汚 水					公衆浴場 汚水	計
		0～10	11～30	31～50	51～100	101～		
有収水量 (m ³)		294,244	1,788,441	976,014	351,757	673,780	8,046	4,092,282
件 数 (件)		61,231	91,977	25,721	5,609	1,470	12	186,020
構成比率 (%)	有収水量	7.19	43.70	23.85	8.60	16.46	0.20	100.00
	件数	32.92	49.44	13.83	3.01	0.79	0.01	100.00
1件当たり 有収水量 (m ³)		4.81	19.44	37.95	62.71	458.35	670.50	22.00

(3) 月別件数及び調定状況

区分 月	調定件数 (件)	有収水量 (m^3)	使用料調定額 (円)	使用料納入額 (円)	収納率 (%)
計	186,020	4,092,282	792,846,201	785,372,711	99.06
4	15,540	336,852	64,137,034	64,045,549	99.86
5	15,545	335,995	64,611,931	64,528,653	99.87
6	15,518	352,775	67,623,304	67,514,853	99.84
7	15,526	335,880	64,860,375	64,742,258	99.82
8	15,500	359,418	68,787,687	68,661,729	99.82
9	15,534	366,887	70,002,783	69,861,027	99.80
10	15,526	340,075	65,638,170	65,456,628	99.72
11	15,522	335,593	65,825,444	65,627,091	99.70
12	15,481	338,737	66,680,215	66,372,468	99.54
1	15,472	337,139	65,959,448	64,935,384	98.45
2	15,438	334,832	65,896,663	64,363,323	97.67
3	15,418	318,099	62,823,147	59,263,748	94.33

使用料には消費税を含む

(4) 排水設備等確認申請受付件数

	計	新設	改造	撤去
受付	205	103	51	51

5 農業集落排水事業

(1) 整備状況(令和2年3月31日)

項 目		令和元年度	平成30年度	比較	
				増減	前年比(%)
現 況	行政人口 (人) : A	41,783	42,590	807	98.1
	処理区域人口 (人) : C	1,635	1,648	13	99.2
	水洗化人口 (人) : D	1,562	1,576	14	99.1
	普及率 (%) : C/A	3.9	3.9	0.0	-
	水洗化率 (%) : D/C	95.5	95.6	0.1	-
処理場設置数(箇所)		2	2		

(2) 使用料段階別汚水有収水量

区分	段階別	一般汚水					公衆浴場 汚水	計
		0～10	11～30	31～50	51～100	101～		
有収水量 (m ³)		10,553	63,497	38,134	16,651	26,005	-	154,840
件数 (件)		2,212	3,277	979	270	39	-	6,777
構成比率 (%)	有収水量	6.82	41.01	24.63	10.75	16.79	-	100.00
	件数	32.64	48.35	14.45	3.98	0.58	-	100.00
1件当たり 有収水量 (m ³)		4.77	19.38	38.95	61.67	666.79	-	22.85

(3) 月別件数及び調定状況

区分 月	調定件数 (件)	有収水量 (m ³)	使用料調定額 (円)	使用料納入額 (円)	収納率 (%)
計	6,777	154,840	30,135,948	30,002,803	99.56
4	559	12,560	2,423,459	2,421,457	99.92
5	567	13,116	2,526,035	2,523,668	99.91
6	566	13,564	2,620,448	2,616,554	99.85
7	566	12,820	2,485,050	2,479,476	99.78
8	571	13,325	2,557,279	2,554,744	99.90
9	570	14,220	2,693,908	2,691,541	99.91
10	568	13,089	2,528,518	2,524,792	99.85
11	567	12,655	2,495,915	2,494,189	99.93
12	565	12,618	2,497,451	2,484,598	99.49
1	561	12,770	2,511,870	2,498,543	99.47
2	560	12,214	2,427,398	2,402,436	98.97
3	557	11,889	2,368,617	2,310,805	97.56

使用料には消費税を含む

(4) 排水設備等確認申請受付件数

	計	新設	改造	撤去
受付	2	1	1	0

6 漁業集落排水事業

(1) 整備状況（令和2年3月31日）

項 目		令和元年度	平成30年度	比較	
				増減	前年比(%)
現 況	行政人口 (人) : A	41,783	42,590	807	98.1
	処理区域人口 (人) : C	621	661	40	93.9
	水洗化人口 (人) : D	563	596	33	94.5
	普及率 (%) : C/A	1.5	1.6	0.1	-
	水洗化率 (%) : D/C	90.7	90.2	0.5	-
処理場設置数(箇所)		2	2		

(2) 使用料段階別汚水有収水量

区分	段階別	一 般 汚 水					公衆浴場 汚水	計
		0～10	11～30	31～50	51～100	101～		
有収水量 (m ³)		4,829	32,299	19,373	4,699	4,413	1,699	67,312
件 数 (件)		1,416	1,637	507	74	31	12	3,677
構成比率 (%)	有収水量	7.17	47.98	28.78	6.98	6.56	2.53	100.00
	件数	38.51	44.52	13.79	2.01	0.84	0.33	100.00
1件当たり 有収水量(m ³)		3.41	19.73	38.21	63.50	142.35	141.58	18.31

(3) 月別件数及び調定状況

区分 月	調定件数 (件)	有収水量 (m ³)	使用料調定額 (円)	使用料納入額 (円)	収納率 (%)
計	3,677	67,312	13,162,510	13,135,558	99.80
4	307	5,355	1,037,316	1,037,316	100.00
5	308	6,181	1,187,918	1,187,918	100.00
6	309	5,950	1,147,489	1,147,489	100.00
7	306	5,356	1,052,372	1,052,372	100.00
8	308	6,118	1,171,488	1,171,488	100.00
9	313	6,803	1,275,383	1,275,383	100.00
10	307	5,629	1,091,116	1,091,116	100.00
11	308	5,676	1,126,769	1,126,769	100.00
12	304	5,218	1,043,406	1,043,406	100.00
1	303	5,386	1,068,018	1,068,018	100.00
2	302	4,938	999,475	997,749	99.83
3	302	4,702	961,760	936,534	97.38

使用料には消費税を含む

(4) 排水設備等確認申請受付件数

	計	新設	改造	撤去
受付	2	0	0	2

7 浄化槽事業

(1) 整備状況(令和2年3月31日)

項目	令和元年度	平成30年度	比較	
			増減	前年比(%)
計	20	37	17	54.1
設置基数	15	27	12	55.6
寄附基数	5	10	5	50.0

(2) 使用料段階別汚水有収水量

区分	段階別	一般汚水					公衆浴場 汚水	計
		0~10	11~30	31~50	51~100	101~		
有収水量(m ³)		17,797	90,789	49,840	19,949	28,040	-	206,415
件数(件)		3,694	4,755	1,323	308	136	-	10,216
構成比率 (%)	有収水量	8.62	43.98	24.15	9.67	13.58	-	100.00
	件数	36.16	46.54	12.95	3.02	1.33	-	100.00
1件当たり 有収水量(m ³)		4.82	19.09	37.67	64.77	206.18	-	20.21

(3) 月別件数及び調定状況

区分 月	調定件数 (件)	有収水量 (m ³)	使用料調定額 (円)	使用料納入額 (円)	収納率 (%)
計	10,216	206,415	36,178,188	35,753,973	98.83
4	837	16,370	2,821,963	2,806,634	99.46
5	853	16,949	2,938,269	2,862,375	97.42
6	854	18,257	3,163,158	3,143,849	99.39
7	857	17,056	2,983,379	2,963,221	99.32
8	857	17,808	3,085,142	3,064,794	99.34
9	854	19,225	3,302,420	3,281,140	99.36
10	860	17,212	2,999,619	2,990,537	99.70
11	864	17,064	3,029,105	3,003,874	99.17
12	861	16,958	3,016,922	2,995,995	99.31
1	840	16,513	2,921,496	2,888,915	98.88
2	838	16,491	2,941,793	2,852,850	96.98
3	841	16,512	2,974,922	2,899,789	97.47

使用料には消費税を含む

(4) 設置状況

人槽区分	設置基数	事業費 (千円)	うち補助対象事業費 (千円)	寄附基数
計	15	28,780	21,669	5
5人槽	1	891	879	1
6～7人槽	11	15,078	12,198	3
8～10人槽	2	3,469	2,599	0
11～20人槽	0	0	0	1
21～30人槽	0	0	0	0
31～40人槽	0	0	0	0
41～50人槽	1	9,342	5,993	0
50人槽以上	0	0	0	0

8 浄化センター

(1) 公共下水道処理場

ア 流入水量の状況

処 理 場 名		糸魚川	能 生	磯 部	青 海
流入水量	年 間 (m ³)	2,407,849	788,848	122,371	998,652
	日 最 大 (m ³)	9,263	4,813	440	3,699
	日 最 小 (m ³)	5,579	1,386	281	2,235
	日 平 均 (m ³)	6,578	2,155	335	2,729
汚泥処分量	脱水汚泥 (t)	1,721.25	344.84	-	1,195.72
	濃縮汚泥 (m ³)	-	-	424.00	-

イ 水質管理 (放流水水質年平均値)

項 目	(単位)	糸魚川	能 生	磯 部	青 海
透視度	(度)	101	79	83	84
p H (水素イオン濃度)		6.9	6.9	6.8	7.0
S S (浮遊物質)	(mg/ℓ)	1.5	4.3	5.8	5.6
D O (溶存酸素)	(mg/ℓ)	3.2	7.0	3.5	5.4
C O D (化学的酸素要求量)	(mg/ℓ)	6.8	10.8	6.6	10.3
B O D (生物化学的酸素要求量)	(mg/ℓ)	1.1	3.2	1.5	2.9
残留塩素	(mg/ℓ)	0.2	0.4	0.1	1.0
大腸菌群数	(個/cm ³)	24	1	0	0

透視度：1度 = 1 cm、101は100以上を表す

(2) 集落排水処理場

ア 流入水量の状況

処 理 場 名		農業集落排水処理場		漁業集落排水処理場	
		能生谷	徳 仙	市 振	親不知
流入水量	年 間 (m ³)	152,568	22,443	41,959	31,299
	日 最 大 (m ³)	704	79	183	168
	日 最 小 (m ³)	365	45	97	66
	日 平 均 (m ³)	418	61	115	86
汚泥処分量	濃縮汚泥 (m ³)	481.79	102.23	148.99	120.57

イ 水質管理 (放流水水質年平均値)

項 目 (単位)	農業集落排水処理場		漁業集落排水処理場	
	能生谷	徳 仙	市 振	親不知
透視度 (度)	89	93	98	93
p H (水素イオン濃度)	6.8	6.8	6.9	6.8
S S (浮遊物質) (mg/ℓ)	2.6	2.3	2.0	3.0
D O (溶存酸素) (mg/ℓ)	3.7	2.7	3.2	3.2
C O D (化学的酸素要求量) (mg/ℓ)	8.5	9.9	9	10.7
B O D (生物化学的酸素要求量) (mg/ℓ)	1.0	1.6	1.2	1.4
残留塩素 (mg/ℓ)	0.1	0.1	0.1	0.1
大腸菌群数 (個/cm ³)	0	0	0	0

透視度：1度 = 1 cm、101は100以上を表す

こども課

1 児童福祉

(1) 児童手当・特例給付支給状況（令和2年3月31日現在）

（単位：人）

区 分	児童手当		特例給付		その他	合 計	
	被用者	非被用者	被用者	非被用者	施設 里子		
受 給 者 数	2,010	251	41	8	3	2,313	
支 給 対 象 児 童 数	3歳未満	543	52	7	0	1	603
	3歳以上小学校修了前 （第1・2子）	1,895	208	24	4	3	2,134
	3歳以上小学校修了前 （第3子以降）	330	56	4	2	0	392
	小学校修了後中学校修了前	735	116	23	7	0	881
	合 計	3,503	432	58	13	4	4,010

(2) 児童扶養手当取扱状況（令和2年3月31日現在）

（単位：人）

区 分	受 給 者 数	支給対象児童数
児 童 扶 養 手 当	222	334

(3) 児童相談

（単位：件）

相 談 種 別（延件数）	
養 護 相 談（虐待含む）	3,752
保 健 相 談	0
障 害 相 談	23
非 行 相 談	62
育 成 相 談	289
特 定 妊 婦 相 談	25
そ の 他 の 相 談	67
合 計	4,218

平成31年4月1日～令和2年3月31日

(4) 児童相談（令和元年度受理ケース）

（単位：人）

受付件数（実人数）		相談種別（実人数）	
発見	0	養護相談（虐待含む）	49
学校・保育園からの相談	26	保健相談	0
家庭・親戚からの相談	19	障害相談	1
児童相談所からの通告	7	非行相談	1
その他からの通告等	38	育成相談	18
児童委員からの通告	0	その他の相談	21
本人から相談	0		
合計	90	合計	90

(5) 児童虐待状況（実人数）

（単位：人）

	受付件数			指導状況	
	継続	新規	合計	終了	継続
身体的虐待	13	1	14	4	10
性的虐待	0	1	1	0	1
保護怠慢・拒否	10	3	13	6	7
心理的虐待	16	4	20	16	4
合計	39	9	48	26	22

平成31年4月1日～令和2年3月31日

(6) 児童福祉施設等入所児童状況（令和2年3月31日現在）

（単位：人）

乳児院	知的障害児施設	養護施設	自立支援施設	里親委託	合計
1	1	5	0	4	11

障害児施設は平成18年10月1日より措置方式から契約方式に変更。上記は措置入所のみ。

(7) 児童発達支援施設 発達支援センターめだか園

開設日数 239日

利用登録者数 70人

総利用者数 1,297人

指導内容

- ・日常生活に必要な基本的動作訓練及び集団生活への適応訓練
- ・保護者に対する療育技術向上の指導

(8) 子育て支援センター利用状況

区 分	年間利用人数(人)		相談件数 (件)	子 育 て 応援講座 (回)	青空広場 (回)
	大人	子ども			
糸 魚 川	2,790	2,888	0	5	3
糸魚川東部	892	1,010	0		
青 海	1,341	1,428	6		
能 生	1,224	1,367	3		
合 計	6,247	6,693	9		

平成31年4月1日～令和2年3月31日

(9) 放課後児童クラブ室利用状況

ア 既設の児童クラブ室

区 分	開設日数(日)	登録児童数(人)	年間延べ利用児童数 (人)
	() : 実際に利用があった日数	() : 日平均利用児童数	
能 生	290 (259)	46 (9)	2,405
下 早 川	290 (253)	43 (16)	3,978
大 和 川	290 (265)	82 (22)	5,834
西 海	290 (261)	49 (7)	1,912
糸 魚 川 東	290 (267)	94 (26)	6,987
糸 魚 川	290 (247)	162 (32)	7,826
大 野	290 (238)	45 (16)	3,719
田 沢	290 (250)	62 (12)	3,073
青 海	290 (247)	33 (9)	2,174
合 計		616 (149)	37,908

平成31年4月1日～令和2年3月31日

イ 新型コロナウイルス感染拡大防止のための臨時休校対応に係る新規開設児童クラブ室

区 分	開設日数(日)	登録児童数(人)	年間延べ利用児童数 (人)
	() : 実際に利用があった日数	() : 日平均利用児童数	
磯 部	18 (14)	12 (9)	125
中 能 生	18 (15)	11 (9)	134
南 能 生	18 (12)	15 (10)	114
木 浦	18 (14)	12 (7)	93
根 知	18 (15)	19 (11)	158
合 計		69 (46)	624

令和2年3月3日～令和2年3月24日

(10) ファミリーサポートセンター事業実施状況

	4月	5月	6月	7月	8月	9月	10月	11月	12月	1月	2月	3月
提供会員数(人)	21	21	21	21	21	21	21	21	21	21	21	22
依頼会員数(人)	41	41	41	41	41	41	41	41	41	41	41	41
両方会員数(人)	2	2	2	2	2	2	2	2	2	2	2	2
活動回数(回)	29	14	21	20	8	11	11	20	17	24	18	5

(11) 糸魚川市子ども・子育て会議

ア 委員

(任期 令和元年11月1日～令和3年10月31日)

役職名	氏名	委嘱区分	備考
会長	小野雅子	学識経験	社会教育委員
副会長	下越厚子	保育園等	私立園長部会
委員	長崎和幸	保護者	公立保育園連絡協議会
委員	老野生信	保護者	私立保育園保護者
委員	岩澤梓	保護者	公立幼稚園保護者
委員	金子幸子	保護者	私立幼稚園保護者
委員	笠井勝也	保護者	糸魚川市PTA連絡協議会
委員	牛木祐美子	関係団体	子育てサークル
委員	小林八重子	関係団体	主任児童委員
委員	石田永	教育機関	糸魚川市校長会
委員	小池智子	保育園等	公立園長部会
委員	吉原久美子	保育園等	私立幼稚園
委員	神田幸子	学識経験	教育相談員
委員	田鹿茂樹	その他	糸魚川商工会議所

イ 会議の開催

開催年月日	会場	議題等
令和元年11月28日	糸魚川市民図書館 視聴覚室	第1回 ・会長及び副会長の選出について ・子ども・子育て支援事業計画の進捗状況 ・第2期子ども・子育て支援事業計画の策定
令和2年1月21日	糸魚川市民図書館 視聴覚室	第2回 ・第2期子ども・子育て支援事業計画の策定

2 保育所等入所運営

(1) 入所児童及び運営費・給付費状況

ア 市営保育所（8園）

区 分	児 童 数（人）			運営費合計（円）
	年間通算	4月1日現在	3月31日現在	
浦本保育園	120	10	10	8,559,120
大和川保育園	646	50	53	54,275,590
西海保育園	474	37	42	39,457,960
糸魚川東保育園	1,611	127	135	134,868,090
中央保育園	962	77	81	82,456,350
やまのい保育園	1,490	120	129	124,642,560
大野保育園	405	33	36	34,282,330
寺地保育園	376	28	36	47,244,370
広域入所委託	28	2	2	1,165,650
合 計	6,112	484	524	526,952,020

イ 民営保育所（7園）

区 分	児 童 数（人）			運営費合計（円）
	年間通算	4月1日現在	3月31日現在	
はやかわ保育園	641	52	55	68,804,570
いくみ保育園	596	46	49	71,657,930
筒石保育園	187	16	16	29,704,010
川崎保育園	96	8	8	16,860,600
汐路保育園	140	11	12	24,299,320
いずみ保育園	558	43	48	65,994,900
木浦保育園	247	20	21	41,389,050
広域入所委託	12	1	1	1,614,360
合 計	2,477	197	210	320,324,740

ウ 民営認定こども園（４園）

区 分	児 童 数（人）			給付費合計（円）
	年間通算	4月1日現在	3月31日現在	
認定こども園 能生保育園	803	63	70	97,144,170
おひさま保育園	609	46	53	78,566,970
認定こども園 糸魚川カトリック 天使幼稚園	751	55	67	74,776,180
糸魚川幼稚園	1,046	84	89	82,617,540
広域入所委託	4	0	0	552,640
合 計	3,213	248	279	333,657,500

エ 民営地域型保育事業所（１園）

区 分	児 童 数（人）			給付費合計（円）
	年間通算	4月1日現在	3月31日現在	
ひまわり保育園	239	17	21	42,308,160

(2) 入所児童の通所状況

（単位：人）

区 分	1人目通所	2人目通所	3人目以降通所	合 計
市 営 保 育 所	4,005	901	1,206	6,112
	339	80	105	524
民 営 保 育 所	1,597	337	543	2,477
	135	30	45	210
民営認定こども園	1,664	889	660	3,213
	146	77	56	279
民 営 地 域 型 保 育 事 業 所	149	39	51	239
	12	4	5	21
合 計	7,415	2,166	2,460	12,041
	632	191	211	1,034

児童数 = 上段は年間通算、下段は令和2年3月31日現在

(3) 階層別児童の状況（市徴収基準表による。）

階層	負担率	延児童数（人）				合 計
		市営保育所	民営保育所	民営 認定こども園	民営地域型 保育事業所	
A		0	43	13	0	56
B	100%	125	21	20	23	189
	50%	13	11	11	12	47
	0%	86	17	0	0	103
C	100%	281	216	145	14	656
	50%	41	36	40	0	117
	0%	94	70	60	5	229
D1・D2	100%	452	245	167	16	880
	50%	126	58	85	0	269
	0%	48	32	19	19	118
D3	100%	391	173	122	5	691
	50%	146	29	44	0	219
	0%	106	26	61	17	210
D4	100%	1,460	636	234	77	2,407
	50%	347	165	144	27	683
	0%	470	260	216	7	953
D5	100%	1,222	232	135	14	1,603
	50%	228	19	34	0	281
	0%	390	102	136	3	631
D6	100%	74	50	26	0	150
	50%	0	12	0	0	12
	0%	12	24	0	0	36
合 計		6,112	2,477	1,712	239	10,540

兄弟姉妹が同時入園する場合 最年長の児童 負担率100%
 " 次に年齢が高い児童 負担率 50%
 18歳未満第3子以降 負担率 0%
 民営認定こども園は、保育認定児童のみ計上

(4) 保育料徴収金額及び減免額

(単位：円)

区 分	市営保育所	民営保育所	民営 認定こども園	民営地域型 保育事業所	合 計
徴収金（基準による額）	144,071,490	53,114,750	46,319,030	6,928,970	250,434,240
保 育 料 徴 収 額	75,301,850	27,568,690	24,322,370	3,887,000	131,079,910
差 引（ 減 免 額 ）	68,769,640	25,546,060	21,996,660	3,041,970	119,354,330

(5) 保育所入所児童保育料収納状況

(単位：円)

区 分	調定額	収入済額	不納欠損額	収入未済額	収納率(%)
合 計	106,286,360	103,893,440	0	2,392,920	97.8
現 年 分	102,442,140	102,330,390	0	111,750	99.9
滞 納 繰 越 分	3,844,220	1,563,050	0	2,281,170	40.7

(6) 一時保育利用状況

区 分	年間利用料 (円)	年 間 利 用 児 童 数(人)	利用内訳(人)		
			非定型的	緊 急	私的理由
中 央 保 育 園	148,800	121	14	103	4
寺 地 保 育 園	366,700	213	19	52	142
は や か わ 保 育 園	72,200	46	0	46	0
い く み 保 育 園	86,000	55	0	55	0
能 生 保 育 園	128,800	73	15	9	49
お ひ さ ま 保 育 園	213,200	114	114	0	0
ひ ま わ り 保 育 園	320,000	215	108	8	99
合 計	1,335,700	837	270	273	294

(7) 休日お助け保育事業

ア 開設期間 平成31年4月1日～令和2年3月31日(119日間)

イ 利用実績日数 119日

ウ 総利用者数 664人

エ 事業内容 保護者の就労等により休日(土曜日・日曜日・祝日・年末年始)に家庭で保育できない場合に、ヴィラオレッタキッズランドで保育を実施

(8) 病児・病後児保育室利用状況

(単位：人)

利用者	4月	5月	6月	7月	8月	9月	10月	11月	12月	1月	2月	3月	合計
0歳児	0	5	6	8	7	16	6	9	6	4	7	7	81
1歳児	45	11	6	29	12	9	6	4	7	20	5	12	166
2歳児	1	4	6	4	5	5	4	2	3	6	3	1	44
3歳児	0	1	3	1	0	13	4	7	3	0	4	1	37
4歳児	5	1	1	2	4	4	6	0	5	1	1	0	30
5歳児	1	5	1	0	2	7	3	2	2	5	6	1	35
小学1年生	0	0	0	1	0	0	1	2	0	0	1	0	5
小学2年生	4	0	2	0	3	4	0	0	5	0	0	4	22
小学3年生	0	1	0	0	0	0	0	0	3	0	1	0	5
小学4年生	0	0	0	0	0	0	2	0	0	0	0	0	2
小学5年生	0	0	0	0	0	0	0	0	0	0	0	0	0
小学6年生	0	0	0	0	0	0	0	0	0	0	0	0	0
合計	56	28	25	45	33	58	32	26	34	36	28	26	427

0歳児～5歳児の年齢基準は4月1日

病後児保育利用なし

3 へき地保育所

(1) 入所状況

区 分	児 童 数 (人)		
	年間通算	4月1日現在	3月31日現在
根 知 保 育 園	71	5	6

(2) へき地保育所使用料収納状況

(単位：円)

区 分	調定額	収入済額	不納欠損額	収入未済額	収納率 (%)
合 計	415,640	364,140	0	51,500	87.6
現 年 分	364,140	364,140	0	0	100.0
滞 納 繰 越 分	51,500	0	0	51,500	0.0

4 幼稚園

(1) 入園児童数

(単位：人)

区 分	公 立		合 計	
	園 名	田沢幼稚園		青海幼稚園
5月1日現在児童数		87	71	158
3月31日現在児童数		87	69	156

(2) 公立幼稚園階層別児童の状況（市徴収基準表による。）

令和2年3月31日現在

階層	負担率	児 童 数(人)		
		田沢幼稚園	青海幼稚園	合 計
A		1	0	1
B	100%	2	3	5
	50%	1	1	2
	0%	0	1	1
C	100%	6	4	10
	50%	4	4	8
	0%	1	1	2
D 1	100%	25	18	43
	50%	23	13	36
	0%	9	3	12
D 2	100%	5	12	17
	50%	4	5	9
	0%	6	4	10
合 計		87	69	156

兄弟姉妹が同時入園する場合 最年長の児童 負担率100%

” 次に年齢が高い児童 負担率 50%

18歳未満第3子以降 負担率 0%

年少から小学校3年生までの範囲内に子どもが2人以上いる場合は、最年長の子どもを第1子、その下の子を第2子とカウントする。

(3) 幼稚園使用料収納状況

(単位：円)

区 分	調定額	収入済額	不納欠損額	収入未済額	収納率(%)
合 計	10,821,840	10,067,200	0	754,640	93.0
現 年 分	9,928,200	9,928,200	0	0	100.0
滞 納 繰 越 分	893,640	139,000	0	754,640	15.6

(4) 公立幼稚園一時預かり事業「ほいくる」利用状況

- ア 開設期間 平成31年4月1日～令和2年3月31日(234日間)
イ 利用実績日数 234日
ウ 総利用者数 5,278人
エ 事業内容 保護者の就労等により幼稚園閉園後から両親もしくはそれに代わる方のお迎え時間まで児童を預かる延長保育事業

区分	年間利用料 (円)	年間利用 児童数 (人)	利用内訳(人)	
			定期的利用	突発利用
田沢幼稚園	1,335,300	3,518	3,207	311
青海幼稚園	647,400	1,760	1,497	263
合計	1,982,700	5,278	4,704	574

5 保育園等整備事業

事業名	名称	金額(円)	備考
保育園整備事業	中央保育園キュービクル改修工事	1,104,840	
	糸魚川東保育園遊戯室照明取替工事	3,294,000	
幼稚園空調設備整備事業	青海地域小中学校幼稚園空調設備整備工事	11,270,880	繰越明許

6 能生児童館

(1) 主な事業

ア こどもまつり

- (ア) 期日 5月12日 10:00～15:00
(イ) 内容 子どもたちが計画し、運営する祭り。
わたあめ、金魚すくい、フリーマーケット等
(こどもまつり実行委員 17人、参加者 200人)

イ 移動児童館

- | (ア) 期日 | 会場 | 参加者 | |
|------------------|----------|-----|--------|
| 7月25日 9:40～12:00 | 中能生地区公民館 | 36人 | |
| 7月26日 9:40～12:00 | 木浦地区公民館 | 30人 | |
| 7月29日 9:40～12:00 | 磯部地区公民館 | 34人 | 合計100人 |
- (イ) 内容 普段児童館を利用できない地域で開催する。
工作やおはなし会、ゲーム等

ウ 雪と遊ぼう

- (ア) 期日 3月7日 8:30～15:30 【中止】
(イ) 内容 シャルマン火打スキー場へ行き、自然体験をする。
雪山観察、アイスクリーム作り、そり遊び等
(講師 青少年育成指導員)

エ 行事開催状況

行事名	開催回数 (回)	参加者数 (人)	期 日	内 容	指導者
新 1 年 生 を 迎 える つ ど い	1	31	4月20日	児童館についての説明、ゲーム	児童館職員
料 理 教 室	1	19	7月14日	お菓子作り教室 マフィン・プチケーキ	講師依頼 食生活改善推進員 児童館職員
シャボン玉 遊 び	1	13	6月22日	さまざまな種類や大きさの シャボン玉作りに挑戦	児童館職員
七 夕 飾 り	1	29	6月29日	飾りや短冊を作り、 館内ホールの大きな竹に飾る	児童館職員
運 動 教 室	2	15 10	10月26日 11月9日	バドミントン トランポピクス	講 師 依 頼 児童館職員
こども実験教室	1	9	8月20日	「化石の入ったペーパーウエイトを みがこう！」	糸魚川市理科教育センター 児童館職員
夏休み上映会	1	26	8月23日	「鼻たれ小僧」 「ミッキーのお化け退治」 「アラジンと魔法のランプ」を上映	児童館職員
敬老の日のつどい	1	35	9月14日	ゲームやお年寄りへの金メダル授与 絵本の読み聞かせ	児童館職員
正 月 飾 り 作 り 教 室	1	29	12月7日	「お正月の門松」作り	講 師 依 頼 児童館職員
こどもクリスマス会	1	61	12月14日	手品披露とゲーム 館長サンタの登場！	講 師 依 頼 児童館職員
ま ゆ 玉 飾 り	1	23	1月8日	まゆ玉の由来の話、まゆ玉を作って 飾る	児童館職員
節 分 豆 ま き	1	39	1月25日	節分や豆まきの由来の話、 ゲーム、豆まき	児童館職員
ひ な 祭 り	1	17	2月23日	ひな祭りの由来の話、 ゲーム、クイズ、お茶会	児童館職員
雪 と 遊 ぼう	0	0	3月	【中止】	講 師 依 頼 児童館職員
お 楽 し み ク ラ フ ト	2	100 138 0	6月14日 ～6月28日 8月1日 ～8月14日 3月～4月	「七夕飾り」作り 「ふうりん」作り アクセサリ作り（中止）	児童館職員
合 計	16	594			

(2) 施設利用状況

ア 月別利用者数

月	利用者数(人)					開館日数(日)	一日平均(人)
	幼児	小学生	中学生	一般	合計		
4月	281	669	10	227	1,187	30	39.6
5月	189	655	6	361	1,211	30	40.4
6月	221	507	14	183	925	30	30.8
7月	318	768	68	256	1,410	31	45.5
8月	356	1,079	53	300	1,788	31	57.7
9月	264	648	12	220	1,144	30	38.1
10月	197	502	1	164	864	29	29.8
11月	181	525	16	147	869	30	29.0
12月	211	400	20	174	805	28	28.8
1月	192	347	2	166	707	28	25.3
2月	227	309	6	186	728	29	25.1
3月	6	1	0	6	13	2	6.5
合計	2,643	6,410	208	2,390	11,651	328	35.5

イ 曜日別利用状況

(単位:人)

区分	月曜	火曜	水曜	木曜	金曜	土曜	日曜	合計
幼児	352	301	228	299	209	687	567	2,643
小学生	792	772	798	689	721	1,454	1,184	6,410
中学生	49	22	33	21	17	34	32	208
一般	291	229	206	234	174	594	662	2,390
合計	1,484	1,324	1,265	1,243	1,121	2,769	2,445	11,651

ウ インターネット利用状況(利用者開放用)

利用者数(人)	開館日数(日)	一日平均(人)
2,268	328	6.9

エ 団体利用状況

団体名	利用者数(人)	利用回数(回)	利用内容
いずみ保育園	116	11	自由活動
児童クラブアドバイザー	12	12	たより、防災計画づくり
能生図書館	223	13	絵本読み聞かせ
グループホームゆうなぎ	8	1	児童館行事参加
能生児童クラブ	16	1	自由活動
富山県八尾B&G海洋センター	13	1	自由活動
木浦保育園	24	2	自由活動
ことばの教室	47	15	自由活動
能生子育て支援センター	27	3	自由活動
いちょうの家	9	1	自由活動
汐路保育園	3	1	自由活動
合計	498	61	

7 子ども医療費助成事業

(単位：円)

区分	助成件数 (件)	対象医療費	控除額			助成給付額
			保険給付費	他法負担額	一部負担金	
国保	5,520	51,542,050	39,625,891	0	2,273,917	9,642,242
社保	51,643	446,201,050	339,388,766	362,396	22,150,898	84,298,990
償還	861	33,386,935	25,709,091	3,698,057	488,490	3,491,297
合計	58,024	531,130,035	404,723,748	4,060,453	24,913,305	97,432,529

8 予防接種

(1) 定期予防接種実施状況

(平成31年4月1日～令和2年3月31日)

区 分			対象者数 (人)	被接種者数 (人)	接種率 (%)	接種方法	接種会場	
急性灰白髄炎 (ポリオ)	初 回 接 種	1回目	0	0	0.0	個別	契約医療 機関	
		2回目	0	0	0.0			
		3回目	2	1	50.0			
	追加接種		3	1	33.3			
	小計		5	2	40.0			
百ジ破ポリオ 混合	第 1 期	初 回 接 種	1回目	237	221			93.2
			2回目	220	217			98.6
			3回目	216	209			96.8
		追加接種		273	239			87.5
	小計		946	886	93.7			
Hib(ヒブ)感染症	1回目		238	224	94.1			
	2回目		223	221	99.1			
	3回目		218	214	98.2			
	4回目		253	208	82.2			
	小計		932	867	93.0			
小児用肺炎 球菌感染症	1回目		238	224	94.1			
	2回目		223	221	99.1			
	3回目		219	216	98.6			
	4回目		251	206	82.1			
	小計		931	867	93.1			
麻しん又は風しん	第 1 期	麻しん風しん混合ワクチン		216	206	95.4		
		麻しん単独ワクチン			0			
		風しん単独ワクチン			0			
		麻しん単独ワクチンと 風しん単独ワクチン			0			
		計			206			
	第 2 期	麻しん風しん混合ワクチン		271	262	96.7		
		麻しん単独ワクチン			0			
		風しん単独ワクチン			0			
		麻しん単独ワクチンと 風しん単独ワクチン			0			
		計			262			
ジ破混合	第2期		534	310	58.1			

区 分				対象者数 (人)	被接種者数 (人)	接種率 (%)	接種方法	接種会場		
日本脳炎	第1期	初回接種	1回目	535	241	45.0	個別	契約医療機関		
			2回目	315	248	78.7				
		追加接種		443	254	57.3				
	第2期		2,231	666	29.9					
	小計		3,524	1,409	40.0					
B C G				231	210	90.9				
水痘	1回目			239	205	85.8				
	2回目			266	227	85.3				
	小計			505	432	85.5				
ヒトパピローマウイルス感染症	1回目			641	1	0.2				
	2回目			1	1	100.0				
	3回目			0	0	0.0				
	小計			642	2	0.3				
B型肝炎	1回目			234	222	94.9				
	2回目			222	221	99.5				
	3回目			226	210	92.9				
	小計			682	653	95.7				
百ジ破混合	第1期	初回接種	1回目	0	0	0.0				
			2回目	0	0	0.0				
			3回目	0	0	0.0				
		追加接種		0	0	0.0				
	小計		0	0	0.0					
合 計				9,419	6,106	64.8				

日本脳炎予防接種は、平成17年5月30日付けの「積極的接種勧奨の差し控え」の通知により、被接種者数が減少している。平成22年度より段階的に接種再開をしている。
ヒトパピローマウイルス感染症は、平成25年6月14日より、積極的な接種勧奨が一時中止となっている。

(2) 費用助成実施状況
子ども及び妊婦のインフルエンザ

(令和元年10月1日～令和2年3月31日)(単位:人)

1歳未満		1歳～就学前		小学生		中学生		高校生	妊婦	合計	
1回目	2回目	1回目	2回目	1回目	2回目	1回目	2回目	1回目	1回目	1回目	2回目
64	56	1,013	985	1,124	1,068	523	32	521	77	3,322	2,141

9 親子健康

(1) 母子保健

ア 妊娠週数別母子健康手帳発行状況

(単位：件)

計	満11週以内	12週から19週	20週から27週	28週以上	産 後	不 詳
190	174	14	1	1	0	0

イ 妊産婦及び新生児訪問等

区 分	内 容	対象者数 (人)	訪問件数 (件)
妊 産 婦 訪 問	妊婦に対して、保健指導を実施。 産婦に対して、新生児訪問、2か月児訪問時に合わせて訪問を実施。	209	401
新 生 児 訪 問	全ての初産婦と、希望のある経産婦に助産師が訪問を実施。	210	195
2 か 月 児 訪 問	初産婦を中心に、2か月児の訪問を保健師・助産師が実施。	210	187
こんにちは赤ちゃん訪問	新生児訪問、2か月児訪問のどちらも希望しなかった親子を対象に家庭児童相談員が訪問を実施。	2	2

ウ 母子保健相談・指導

区 分	回 数	対 象 者	会 場	人数等
妊 産 婦 健 康 相 談	随 時	妊娠届出をした妊婦等	糸 魚 川 市 役 所	177人
マタニティスクール	6	妊 婦	糸魚川保健センター	16人
ハ°ハ°・マママタニティスクール	6	妊婦と夫	糸魚川保健センター	72人
乳 幼 児 食 事 指 導	55	4か月・10か月・1歳6か月・3歳児 2歳児歯科健康診査受診者の保護者	糸魚川保健センター	1,009人
ハ ッ ピ ー 育 児 会	5	5か月児の保護者	糸魚川保健センター	48組
ステップアップ°離乳食講座	7	離乳食2、3回食の保護者	糸魚川保健センター	63組
キ ッ ズ ・ キ ッ チ ン 冬のキッズ・キッチン	19	5歳児とその保護者	青海保健センター等	581人
ジュニア・キッチン	7	小学生とその保護者	小 学 校	187人
幼児やせ・肥満状況調査	1	保育園及び幼稚園3～5歳児	保 育 園 ・ 幼 稚 園	770人
幼児個別栄養相談	随 時	肥満度プラス15%以上マイナス 15%以下の幼児の保護者	保育園・幼稚園、保 健センター等	26人
保育園・幼稚園食育教室	12	幼児とその保護者及び保育士等	保育園・幼稚園	189人

区 分	回 数	対 象 者	会 場	人数等
すくすく赤ちゃん広場	8	1歳未満の乳児とその保護者	青海保健センター 糸魚川保健センター	195人
かるがも教室食育講座	5	入園前の乳幼児とその保護者	青海総合福祉会館	80組
かんがるーくらぶ	3	未熟児等の乳児とその保護者	糸魚川保健センター	0組
保育園・幼稚園健康教室	16	幼児とその保護者及び保育士等	保 育 園 ・ 幼 稚 園	457人
祖父母のための育児教室	6	祖父母	糸魚川保健センター	8人
おっぱい相談	24	妊婦・産婦・乳幼児の保護者等	保 健 セ ン タ ー 等	403人
赤ちゃんふれあいスクール	18	希望する小中学校の児童・生徒	小 ・ 中 学 校	596人
正しい性教育普及事業	5	希望する中学校・高校の生徒	中 学 校 等	500人
5歳児(年中児)発達相談会	12	発達相談を希望する年中児と その保護者	糸魚川保健センター	46人
むし歯予防教室	11	希望する園の幼児と保護者	保 育 園 ・ 幼 稚 園	381人

乳幼児食事指導は、乳幼児健康診査と同時実施。

エ 妊婦及び乳児一般健康診査助成件数

(単位：件)

区 分	1回目	4回目	7回目	10回目	11回目	その他	産後健診	1か月児健診	6か月児健診
委託件数	184	182	187	181	168	1,425	177	178	207
償還払件数	3	7	11	21	20	103	37	34	3
計	187	189	198	202	188	1,528	214	212	210

オ 妊産婦医療費助成（償還払）

(単位：円)

区 分	助成件数 (件)	対象医療費	控 除 額			助成給付額
			保険給付費	他法負担額	自己負担額	
入 院	52	11,782,950	10,096,943	15,550	0	1,670,457
外 来	516	3,143,440	2,200,100	0	272,420	670,920
薬 代	276	861,520	602,890	0	0	258,630
合 計	844	15,787,910	12,899,933	15,550	272,420	2,600,007

カ 不妊不育治療費助成件数

(単位：件)

不妊治療申請件数	助成決定件数	備 考
35	35	妊娠成立：12
不育治療申請件数	助成決定件数	備 考
0	0	出産成立：0

キ 未熟児養育医療給付費

(単位：円)

件数(件)	総医療費	保険給付費	自己負担額	公費負担額
2	3,098,040	2,887,302	19,990	210,738

ク 4か月児健康診査

健診内容	実施回数 (回)	対象者数 (人)	受診者数 (人)	受診率 (%)	観察経過 (人)
・股関節脱臼検診・問診 ・母尿検査 ・栄養指導 ・愛着形成の話 ・身体計測 ・母乳相談 ・親子ふれあい遊び ・小児科診察 ・育児相談	12	218	212	97.2	8

ケ 10か月児健康診査

健診内容	実施回数 (回)	対象者数 (人)	受診者数 (人)	受診率 (%)	観察経過 (人)
・問診 ・栄養指導 ・ブックスタート(絵本の読み聞かせ) ・親子ふれあい遊び ・身体計測 ・母乳相談 ・小児科診察 ・育児相談	12	200	198	99.0	7

コ 1歳6か月児健康診査

健診内容	実施回数 (回)	一般健診				歯科健診					
		対象者数 (人)	受診者数 (人)	受診率 (%)	要経過観察児 (人)	対象者数 (人)	受診者数 (人)	受診率 (%)	むし歯のある者 (人)	むし歯り患率 (%)	むし歯本数 (本)
・問診 ・小児科診察 ・保護者歯科診察(希望者) ・歯みがき指導 ・栄養指導 ・親子ふれあい遊び ・フッ化物塗布(希望者) ・身体計測 ・歯科診察 ・育児相談	12	219	222	101.4	14	219	222	101.4	1	0.5	0.02

サ 3歳児健康診査

健診内容	実施回数 (回)	一般健診				歯科健診					
		対象者数 (人)	受診者数 (人)	受診率 (%)	要経過観察児 (人)	対象者数 (人)	受診者数 (人)	受診率 (%)	むし歯のある者 (人)	むし歯り患率 (%)	むし歯本数 (本)
・問診 ・小児科診察 ・保護者歯科診察(希望者) ・歯みがき指導 ・栄養指導 ・親子ふれあい遊び ・フッ化物塗布(希望者) ・身体計測 ・歯科診察 ・育児相談	12	219	226	103.2	12	219	226	103.2	23	10.2	0.27

(2) むし歯予防

ア 2歳児歯科健康診査

健診内容	実施回数 (回)	対象者数 (人)	受診者数 (人)	受診率 (%)	むし歯のある者 (人)	むし歯り患率 (%)	一人当たりの むし歯本数 (本)
・問診 ・身体計測 ・歯科医師の講話 ・歯科診察 ・保護者歯科診察（希望者） ・歯みがき指導 ・育児相談 ・栄養指導 ・フッ化物塗布（希望者） ・発達支援センターめだか園の紹介	12	239	237	99.2	2	0.8	0.04

イ フッ化物塗布

対象者数 (人)	幼児健康診査			医療機関		実施者 延数合計 (人)
	実施回数 (回)	実施者実数 (人)	実施者延数 (人)	実施者実数 (人)	実施者延数 (人)	
986	36	445	530	271	538	1,068

ウ フッ化物洗口

(令和元年5月1日現在)

施設名		対象者数 (人)	実施者数 (人)	実施率 (%)
小学校・週1回	下早川	74	69	93.2
	大和川	187	180	96.3
	西海	89	84	94.4
	糸魚川東	279	276	98.9
	糸魚川	451	430	95.3
	ひすいの里総合学校	18	8	44.4
	大野	69	69	100.0
	根知	42	40	95.2
	磯部	42	42	100.0
	能生	173	171	98.8
	南能生	25	25	100.0
	中能生	41	41	100.0
	木浦	16	16	100.0
	田沢	225	220	97.8
	青海	107	107	100.0
小計		1,838	1,778	96.6
中学校・週1回	糸魚川東	137	133	97.1
	糸魚川	445	426	95.7
	ひすいの里総合学校	7	4	57.1
	能生	185	178	96.2
	青海	160	156	97.5
小計		934	897	96.3

(令和元年5月1日現在)

施設名		対象者数 (人)	実施者数 (人)	実施率 (%)
保 育 園 ・ 週 5 回	浦 本	4	3	75.0
	大 和 川	26	25	96.2
	西 海	19	17	89.5
	糸 魚 川 東	57	56	98.2
	中 央	31	30	96.8
	や ま の い	54	52	96.3
	大 野	13	13	100.0
	根 知	3	3	100.0
	(私)はやかわ	26	24	92.3
	(私)いくみ	18	17	94.4
	(私)筒 石	9	9	100.0
	(私)川 崎	4	4	100.0
	(私)い ず み	17	17	100.0
	(私)能 生	37	37	100.0
	(私)汐 路	6	0	0.0
	(私)おひさま	19	19	100.0
(私)木 浦	10	10	100.0	
小 計		353	336	95.2
幼 稚 園 週 5 回	(私)天 使	31	30	96.8
	(私)糸 魚 川	47	43	91.5
	青 海	46	46	100.0
	田 沢	60	60	100.0
小 計		184	179	97.3
保育園・幼稚園合計		537	515	95.9
総 計		3,662	3,526	96.3

フッ化物洗口は、保育園・幼稚園の年中児(満4歳児クラス)から中学3年生までの希望者に実施

<参考資料>
むし歯状況比較

【乳歯】

		平成 26 年度		平成 27 年度		平成 28 年度		平成 29 年度		平成 30 年度	
		むし歯り患率 (%)	一人平均むし歯数 (本)	むし歯り患率 (%)	一人平均むし歯数 (本)	むし歯り患率 (%)	一人平均むし歯数 (本)	むし歯り患率 (%)	一人平均むし歯数 (本)	むし歯り患率 (%)	一人平均むし歯数 (本)
1歳6か月児	市	0	0	2.2	0.08	0.9	0.04	0.4	0.01	0.9	0.05
	県	1.2	0.03	1.5	0.04	1.1	0.03	0.9	0.02	0.7	0.02
3歳児	市	13.3	0.48	17.6	0.57	13.1	0.54	12.6	0.45	7.9	0.35
	県	13.9	0.46	12.5	0.41	13.0	0.42	10.7	0.34	9.5	0.30

【永久歯：小学生】

	平成 27 年度		平成 28 年度		平成 29 年度		平成 30 年度		令和元年度	
	市	県	市	県	市	県	市	県	市	県
むし歯り患率 (%)	7.0	7.8	6.5	7.0	5.5	6.4	4.7	6.0	5.8	5.7
一人平均むし歯数 (本)	0.13	0.14	0.12	0.12	0.08	0.11	0.07	0.10	0.10	0.10
フッ化物洗口実施率 (%)	96.6	65.7	96.8	74.7	96.8	82.2	97.0	87.1	96.6	89.5

【永久歯：中学生】

	平成 27 年度		平成 28 年度		平成 29 年度		平成 30 年度		令和元年度	
	市	県	市	県	市	県	市	県	市	県
むし歯り患率 (%)	19.7	24.7	19.9	23.7	23.7	22.2	19.7	20.1	23.6	19.0
一人平均むし歯数 (本)	0.45	0.64	0.44	0.58	0.48	0.54	0.14	0.49	0.56	0.45
フッ化物洗口実施率 (%)	96.2	30.6	95.6	32.5	96.4	38.7	96.0	41.5	96.3	46.5

(3) 生活リズム改善

ア 方針

各ライフステージにおいて、一貫して早寝早起きおいしい朝ごはんの取組を推進する。

イ 事業概要

ライフステージ	事業名	内 容	参加者
妊娠期	妊娠届出時面接	妊娠届出時に生活リズムアドバイス指導（本庁のみ）	175人
	パパマママタニティスクール	参加者に生活リズム改善講話（パパマママタニティスクールにて実施）	10人
乳児期	2か月児訪問	訪問時に生活リズム説明	187人
	すくすく赤ちゃん広場	参加者に生活リズムや運動について講話	195人
幼児期	早寝早起きおいしい朝ごはん事業	保育園・幼稚園健康教室	457人
		早寝早起きおいしい朝ごはんすごろくの実施	552人
小学校	早寝早起きおいしい朝ごはん事業	小学校健康教室	850人
		生活リズムモンスター攻略ブックの実施	748人
		移行学級ではやねはやおきマラソン実施	273人
中学生	早寝早起きおいしい朝ごはん事業	中学校健康教室	260人

ウ 研修会等

事業名： じゃれつき遊び研修会
 内 容： じゃれつき遊びの実技と講義
 講 師： 学校法人さつき幼稚園 理事長 井上高光氏
 開催日： 令和2年2月26日
 会 場： 糸魚川東保育園
 参加者： 市内幼稚園・保育園等関係機関職員 42人

10 子ども誕生お祝い事業

（単位：件）

発行月 内訳	4月	5月	6月	7月	8月	9月	10月	11月	12月	1月	2月	3月	合計
出生	14	25	19	16	18	18	18	19	11	30	11	11	210
転入	2	1	1	1	0	0	2	1	2	1	0	0	11
合計	16	26	20	17	18	18	20	20	13	31	11	11	221

出生又は1歳未満児の転入があった場合にお祝いの品を贈呈する。

11 教育委員会

(1) 教育委員の構成

令和2年3月31日現在

職名	氏名	委員任期
教育長	井川 賢一	平成31年1月1日～令和3年12月31日
教育長職務代理者	永野 雅美	平成29年5月20日～令和3年5月19日
教育委員	霸本 修一	平成28年5月20日～令和2年5月19日
教育委員	谷口 一之	平成30年5月20日～令和4年5月19日
教育委員	塚田 京子	令和元年5月20日～令和5年5月19日

(2) 教育委員の異動

職名	区分	氏名	委員任期
教育委員	退任	楠田 昌樹	平成27年5月20日～令和元年5月19日
教育委員	新任	塚田 京子	令和元年5月20日～令和5年5月19日

(3) 教育委員会会議開催状況

会議名	開催日	付議案件等	
平成31年第7回臨時会	H31.4.1	議案	・専決処分の報告について 平成31年度4月1日付け系魚川市教育委員会職員の人事異動について
第8回定例会	H31.4.26	議案	・専決処分の報告について 系魚川市能生学校給食センター運営委員会委員の委嘱について
		報告	・専決処分の報告について 系魚川市学校運営協議会委員の委嘱について
		報告	・専決処分の報告について 系魚川市社会教育委員の委嘱について
		報告	・専決処分の報告について 損害賠償額の決定及び和解について
		報告	・系魚川市博物館協議会委員の委嘱について
		報告	・補助執行事務に関する系魚川市教育支援委員会委員の委嘱について
		報告	・補助執行事務に関する系魚川市理科教育センター運営委員会委員の委嘱の一部変更について
		報告	・補助執行事務に関する系魚川市生涯学習推進委員会委員の委嘱について
第9回定例会	R1.5.29	議案	・各課・機関所管事項について
		報告	・専決処分の報告について 系魚川市学校運営協議会委員の委嘱について
		報告	・系魚川市放課後児童健全育成事業の設備及び運営に関する基準を定める条例の一部を改正する条例の制定に関する意見の申出について
		報告	・令和元年度系魚川市一般会計教育費等補正予算(第1号)に関する意見の申出について

会議名	開催日	付議案件等	
第 10 回定例会	R1.6.27	報告	<ul style="list-style-type: none"> ・学校給食における事故発生について ・糸魚川市青少年育成指導員の委嘱（一部変更）について ・各課・機関所管事項について
		議案	<ul style="list-style-type: none"> ・専決処分の報告について 糸魚川市教育委員会事務局職員を糸魚川市選挙管理委員会書記に併任することへの同意について ・専決処分の報告について 糸魚川市学校評議員の委嘱について ・平成 30 年度の教育に関する事務の点検及び評価に係る外部評価委員の委嘱について ・糸魚川市文化財指定の諮問について ・糸魚川市子ども一貫教育基本計画見直し検討委員会設置要綱の制定について ・糸魚川市就学援助事業実施要綱の一部を改正する要綱の制定について ・糸魚川市立保育園等職員の人事異動について ・糸魚川市生涯学習センター条例施行規則の一部を改正する規則の制定について ・糸魚川市青海屋内水泳プール条例施行規則の一部を改正する規則の制定について
第 11 回定例会	R1.7.24	報告	<ul style="list-style-type: none"> ・各課・機関所管事項について
		議案	<ul style="list-style-type: none"> ・専決処分の報告について 損害賠償額の決定及び和解について ・令和 2 年度使用小学校教科用図書の学校教育法第 34 条に規定する教科用図書の採択について ・令和 2 年度使用中学校教科用図書の学校教育法第 49 条に規定する教科用図書の採択について ・令和 2 年度使用小学校特別支援学級教科用図書の学校教育法附則第 9 条に規定する教科用図書の採択について ・令和 2 年度使用中学校特別支援学級教科用図書の学校教育法附則第 9 条に規定する教科用図書の採択について ・平成 2 年度使用特別支援学校・学級教科用図書の学校教育法第 82 条及び附則第 9 条に規定する教科用図書の採択について
		報告	<ul style="list-style-type: none"> ・幼児教育・保育無償化について ・幼児・児童生徒の安全確保対策について ・上早川地区公民館整備事業の進捗状況について
第 12 回定例会	R1.8.27	議案	<ul style="list-style-type: none"> ・各課・機関所管事項について ・糸魚川市立幼稚園保育料条例の一部を改正する条例の制定に関する意見の申出について ・糸魚川市特定教育・保育施設及び特定地域型保育事業の運営に関する基準を定める条例の一部を改正する条例の制定に関する意見の申出について ・糸魚川市家庭的保育事業等の設備及び運営に関する基準を定める条例の一部を改正する条例の制定に関する意見の申出について ・令和元年度糸魚川市一般会計教育費等補正予算（第 2 号）に関する意見の申出について
		報告	<ul style="list-style-type: none"> ・糸魚川市立保育園等職員の人事異動について ・平成 31 年度全国学力・学習状況調査の結果と今後の課題について
第 13 回定例会	R1.9.25	報告	<ul style="list-style-type: none"> ・各課・機関所管事項について ・糸魚川市立学校共通評価項目について ・各課・機関所管事項について

会議名	開催日	付議案件等	
第 14 回定例会	R1.10.23	協議 議案 報告	<ul style="list-style-type: none"> ・子ども一貫教育基本計画の見直しについて ・糸魚川市立保育園等職員の人事異動について ・感染症の集団発生について ・台風 19 号による影響について（教育委員会関係） ・各課・機関所管事項について
第 15 回定例会	R1.11.26	議案	<ul style="list-style-type: none"> ・専決処分の報告について ・損害賠償額の決定及び和解について ・平成 30 年度の教育に関する事務の点検及び評価について ・糸魚川市生涯学習センター条例の一部を改正する条例の制定に関する意見の申出について ・糸魚川市公民館条例の一部を改正する条例の制定に関する意見の申出について ・糸魚川市集会施設条例の一部を改正する条例の制定に関する意見の申出について ・糸魚川市青少年教育施設条例の一部を改正する条例の制定に関する意見の申出について ・糸魚川市社会体育施設条例の一部を改正する条例の制定に関する意見の申出について ・糸魚川市多目的交流センター条例の一部を改正する条例の制定に関する意見の申出について ・糸魚川市交流促進センター条例の一部を改正する条例の制定に関する意見の申出について ・糸魚川市立学校施設使用条例の一部を改正する条例の制定に関する意見の申出について ・糸魚川市都市公園条例の一部を改正する条例の制定に関する意見の申出について ・糸魚川市農村コミュニティ広場条例の一部を改正する条例の制定に関する意見の申出について ・糸魚川市能生 B & G 海洋センター条例の一部を改正する条例の制定に関する意見の申出について ・糸魚川市ふれあいセンター条例の一部を改正する条例の制定に関する意見の申出について ・糸魚川市市民会館条例の一部を改正する条例の制定に関する意見の申出について ・糸魚川市能生マリンホール条例の一部を改正する条例の制定に関する意見の申出について ・糸魚川市博物館条例の一部を改正する条例の制定に関する意見の申出について ・糸魚川市おててこ会館条例の一部を改正する条例の制定に関する意見の申出について ・指定管理者の指定について（能生マリンホール） ・令和元年度糸魚川市一般会計教育費等補正予算（第 4 号）に関する意見の申出について ・地方公務員法及び地方自治法の一部を改正する法律の施行に伴う関係条例の整備に関する条例の制定に関する意見の申出について
第 16 回定例会	R1.12.25	報告 議案 報告	<ul style="list-style-type: none"> ・糸魚川市教育委員会職員の人事異動について ・感染症の集団発生について ・各課・機関所管事項について ・糸魚川市青少年育成指導員規則を廃止する規則の制定について ・糸魚川市文化財の指定について ・感染症の集団発生について ・各課・機関所管事項について

会議名	開催日	付議案件等	
令和2年 第1回定例会	R2.1.28	議案 報告	<ul style="list-style-type: none"> ・子ども一貫教育基本計画の改定について ・学校給食特別会計における消費税の申告について ・保育園給食における異物混入について ・感染症の集団発生について ・糸魚川市立学校共通評価項目（後期）について ・各課・機関所管事項について
第2回定例会	R2.2.19	議案 報告	<ul style="list-style-type: none"> ・糸魚川市放課後児童健全育成事業の設備及び運営に関する基準を定める条例の一部を改正する条例の制定に関する意見の申出について ・糸魚川市理科教育センター条例の一部を改正する条例の制定に関する意見の申出について ・令和元年度糸魚川市一般会計教育費等補正予算（第5号）及び令和元年度糸魚川市学校給食特別会計補正予算（第1号）に関する意見の申出について ・令和2年度糸魚川市一般会計教育費等予算及び令和2年度糸魚川市学校給食特別会計予算に関する意見の申出について ・教職員の人事異動について ・学校給食調理員の感染性胃腸炎発症による給食休止措置について ・感染症の集団発生について ・各課・機関所管事項について
第3回臨時会	R2.2.27	議案	<ul style="list-style-type: none"> ・教職員の人事異動について
第4回臨時会	R2.2.28	協議	<ul style="list-style-type: none"> ・新型コロナウイルス感染拡大防止に係る臨時休校の措置について
第5回臨時会	R2.3.9	議案	<ul style="list-style-type: none"> ・教職員の人事異動について
第6回臨時会	R2.3.19	議案	<ul style="list-style-type: none"> ・糸魚川市教育委員会職員の人事異動について ・糸魚川市立保育園等職員の人事異動について ・糸魚川市立幼稚園職員の人事異動について ・糸魚川市立学校市職員の人事異動について
第7回定例会	R2.3.25	議案 報告	<ul style="list-style-type: none"> ・専決処分の報告について ・糸魚川市立学校の学校薬剤師の委嘱の一部変更について ・糸魚川市教育相談センター条例施行規則の一部を改正する規則の制定について ・糸魚川市地域学校協働活動推進員設置要綱の制定について ・糸魚川市就学援助事業実施要綱の一部を改正する要綱の制定について ・糸魚川市フォッサマグナミュージアム化石採取体験場利用要綱の一部を改正する要綱の制定について ・糸魚川市教育研修センター所長の任命について ・糸魚川市立学校の学校医の委嘱について ・糸魚川市立保育園の嘱託医の委嘱について ・糸魚川市立幼稚園の学校医の委嘱について ・史跡長者ヶ原遺跡発掘調査整理指導委員会委員の委嘱について ・糸魚川市立学校における教職員の勤務時間の上限に関する方針の制定について ・糸魚川市小滝川硬玉産地保存整備計画策定委員会設置要綱の廃止について ・糸魚川市史跡相馬御風宅修理復元基本計画策定委員会設置要綱の廃止について ・糸魚川市名勝おくのほそ道の風景地親しらず整備基本計画策定委員会設置要綱の廃止について ・令和2年度糸魚川市子ども教育実践上の努力点の策定について

会議名	開催日	付議案件等
		<ul style="list-style-type: none"> ・令和元年度全国標準学力検査（NRT）の結果と今後の課題について ・令和元年度全国体力・運動能力、運動習慣等調査の結果について ・令和元年度小学校・中学校ハイパーQU（よりよい学校生活と友達づくりのためのアンケート）の結果について ・各課・機関所管事項について

(4) 総合教育会議

開催年月日	会 場	議 題 等
令和2年2月19日	糸魚川市役所 2階 201.202会議室	第1回 ・各種調査結果を踏まえた今後の対応について

12 高校を核とした地域人材育成事業

(1) 取組内容

月日	内容	参加者等	会場
4月23日	文部科学省 2019年度「地域との協働による高等学校教育改革推進事業」の地域協働推進校（アソシエイト）に指定 類型：地域魅力型 管理機関：糸魚川市 学校名：市内3高校 指定期間：3年間（2019年度～2021年度）		
5月31日	高校向け講演会 講師：大正大学 地域構想研究所 教授 浦崎太郎 氏 演題：今、なぜ高校生が地域で探究なのか	糸魚川高校1年生、白嶺高校生徒、海洋高校生徒、教職員、教育委員、市職員	糸魚川高校
	一般向け講演会 講師：大正大学 地域構想研究所 教授 浦崎太郎 氏 演題：今、なぜ高校との連携が重要なのか	学校関係者、企業関係者、市議会議員、市職員等	糸魚川市民会館
6月3日	【海洋高校】 出張学校説明会	海洋高校生徒	新潟市イオンモール新潟南
6月19日	【糸魚川高校】 総合的な探求の時間 「SDGsと糸魚川」入門編	糸魚川高校1年生・教職員、ジオパークガイドの会、市学芸員	糸魚川高校
6月20日	【糸魚川高校】 総合的な探求の時間 「SDGsと糸魚川」応用編	糸魚川高校1年生・教職員、環境省、新潟地方気象台	糸魚川高校

月日	内容	参加者等	会場
7月11日	【糸魚川高校】 総合的な探求の時間 「SDGsと糸魚川」発展編	糸魚川高校1年生・教職員、市学芸員	糸魚川高校
7月29日 ～ 7月30日	【糸魚川高校】 サマーキャリア学習 講演（1日目）少子高齢化、福祉、観光 講演（2日目）防災、エネルギー、医療	糸魚川高校1年生、メモリアルホームみずほ、糸魚川市観光協会、サミット明星パワー(株)、糸魚川総合病院、消防本部、市職員	糸魚川市民会館
	【糸魚川高校】 サマーキャリア学習 1日目：事業所訪問 2日目：まとめ、修学旅行ガイダンス	糸魚川高校2年生、市内企業37社ほか	市内事業所、ビーチホールまがたま
8月3日	【海洋高校】 まなびリウム (相撲部稽古見学、高校生ガイドによる出前水族館ツアー、さざえファーム、スノーケリング体験)	海洋高校生徒	マリンミュージアム海洋、海洋高校
9月21日 ～ 9月22日	【白嶺高校】 白嶺防災フォーラム	白嶺高校、兵庫県立舞子高校、宮城県多賀城高校、新潟地方気象台、学芸員	フォッサマグナミュージアム、糸魚川白嶺高校、現地
9月26日	【海洋高校】 市長・教育長表敬訪問 (優良PTA文部科学大臣表彰受賞、第68回全国高校相撲十和田大会団体戦準優勝、第22回全国水産・海洋高等学校ダイビング技能コンテスト総合優勝)	海洋高校校長・生徒、PTA会長、市長、教育長、市職員	糸魚川市役所
10月30日	【海洋高校】 大学との協働による取組 (近畿大学との連携によるアカムツの人工受精、人工ふ化の成功)	近畿大学水産研究所、海洋高校校長他、市職員	海洋高校
11月6日	【糸魚川高校】 オータムキャリア学習	糸魚川高校2年生、(株)Edo、NPO法人みらいずWorks	糸魚川高校 他
12月10日	地域の声を聴く会	市内3高校教員、地域住民、保護者、市教委	ビーチホールまがたま
12月21日	高校生チャレンジ・ラボ 駅北大火3年事業への出店 (打ち合わせ、振り返り等3回実施)	市内3高校生徒、(株)BASE 968	駅北広場ほか
1月18日	【白嶺高校】 福祉事業所との連携授業 「人にやさしいまちづくりワークショップ」	白嶺高校3年生、障害者当事者、支援者 他	白嶺高校

月日	内容	参加者等	会場
2月7日	教育懇談会 発表：高校を核とした地域人材育成の取組 発表者：久保田産学官推進企画幹、みらいずworks、市内3高校生徒	幼保、小中高関係者、企業関係者、高校生、教育委員、市職員	ヒスイ王国館

(2) 高等学校魅力づくり支援事業補助金

高校名	事業費	補助金額	実施内容
糸魚川高校	517,811円	500,000円	1年生 総合的な学習の時間 「糸魚川学」 2年生 総合的な学習の時間 サマーキャリア学習 オータムキャリア学習 修学旅行 各学習に必要な教材等の購入
糸魚川白嶺高校	473,041円	473,041円	全国防災ジュニアリーダー育成合宿へ参加 (宮城県多賀城市、栗駒市) 白嶺防災フォーラム2019 福祉コース教材 高齢者疑似体験セットの購入 地域との協働による高等学校教育改革推進事業全国サミットへ参加 (東京都渋谷区)
海洋高校	500,000円	500,000円	海洋技術コース ・地域理解活動(フォッサマグナミュージアムの見学) 海洋創造コース ・まなびリウムの企画・運営 ・サザエファームのボランティアガイド 資源育成コース ・近畿大学による出前授業、現地研修 ・アカムツの採卵、人工授精、種苗生産 食品科学コース ・アンコウつるし切りによる学校啓発活動

13 研修会等開催状況

(1)教育委員の主な研修及び活動

- ・視察研修
- ・市立学校訪問
- ・教育懇談会等への出席
- ・入学式、卒業式、記念行事式典への出席
- ・会合等への出席

(2)学校管理員研修会

ア 第1回研修会

日時：平成31年4月15日 14:00～16:15

会場：糸魚川市役所 201会議室

- ・管理員の服務について
- ・共同作業の実施、備品の共同利用について
- ・有事災害時避難所開設について 等

イ 第2回研修会

日時：令和元年7月26日 14:00～16:15

会場：糸魚川小学校 会議室・駐車場

- ・学校の消防設備について、ストレスチェック
- ・災害時用マンホールトイレ組立て、消火栓の取り扱い
- ・意見交換会 等

(3)学校調理員研修会

ア 第1回主任者会議

日時：平成31年4月2日 10:00～11:30

会場：糸魚川市役所 204会議室

- ・平成30年度事故の発生状況について
- ・発注業務について
- ・意見交換会 等

イ 第2回主任者会議

日時：令和元年7月25日 9:00～10:00

会場：糸魚川市役所 201会議室

- ・1学期における調理員の事故発生状況について
- ・意見交換会 等

ウ 第3回主任者会議

日時：令和元年12月26日 10:30～11:30

会場：糸魚川市役所 203会議室

- ・ノロウイルス等感染症及び異物混入の防止について
- ・代替調理員に依頼する勤務内容について
- ・意見交換会 等

工 第1回全体研修会

日時：平成31年4月2日 13:15～15:15

会場：糸魚川市役所 203.204会議室

- ・調理員等の服務について
- ・学校給食における衛生管理等
- ・会計年度任用職員制度について 等

才 第2回全体研修会

日時：令和元年7月25日 10:15～12:00

会場：糸魚川市役所 201.202会議室

- ・調理員等の服務について
- ・学校給食における衛生管理について（講師：栄養教職員）

(4) 栄養教職員連絡会議

毎月1回開催 ・令和元年度 13回

14 学校施設の状況

(1) 学校別建物の状況（令和元年度公立学校施設台帳）

学校名	保有面積（㎡）		学校名	保有面積（㎡）	
	校舎	体育館		校舎	体育館
合計	78,658	23,281	大野小学校	2,747	978
（小学校計）	50,115	14,857	根知小学校	2,191	1,223
磯部小学校	2,439	735	田沢小学校	5,656	1,287
能生小学校	4,921	1,247	青海小学校	5,194	1,073
南能生小学校	1,839	688	（中学校計）	27,482	8,115
中能生小学校	2,174	966	能生中学校	5,455	1,636
木浦小学校	1,455	633	糸魚川東中学校	4,894	1,585
下早川小学校	2,855	1,000	糸魚川中学校	9,092	2,528
大和川小学校	3,813	1,343	青海中学校	8,041	2,366
西海小学校	3,037	984	（特別支援学校）	1,061	309
糸魚川東小学校	4,361	1,510	ひすいの里総合学校	1,061	309
糸魚川小学校	7,433	1,190			

保有面積は換算後面積

(2) 学校営繕工事施工状況

学校名	件数	名称	金額（円）		備考
			全体	本年度	
能生小学校	1件	能生小学校プールフェンス改修工事	1,080,000	1,080,000	
青海小学校	1件	青海小学校音楽室屋上防水改修工事	3,022,920	3,022,920	
能生小学校	1件	能生小学校職員玄関電子錠化工事	1,581,800	0	R2へ繰越
田沢小学校	1件	田沢小学校昇降口外部建具改修工事	1,760,000	0	R2へ繰越
能生小学校	1件	能生小学校トイレ南面外壁改修工事	0	0	R2へ繰越
小学校 合計			7,444,720	4,102,920	

青海中学校	1件	青海中学校体育館屋根漏水修繕工事	2,322,000	2,322,000	
青海中学校	1件	青海中学校職員玄関改修工事	2,214,000	2,214,000	
糸魚川中学校	1件	糸魚川中学校職員玄関電気錠設置工事	1,210,000	1,210,000	
糸魚川中学校	1件	糸魚川中学校電気室搬入扉修繕工事	1,023,000	1,023,000	
中学校 合計			6,769,000	6,769,000	

(3) 学校等施設の整備

事業名	名称	金額(円)		備考
		全体	本年度	
大和川小学校改修事業	大和川小学校外部建具改修工事	8,993,160	8,993,160	
	合計	8,993,160	8,993,160	
小学校空調設備整備事業	青海地域小中学校幼稚園空調設備整備工事	43,814,520	43,814,520	H30から繰越
	糸魚川地域小中学校空調設備整備工事	77,234,040	77,234,040	H30から繰越
	能生地域小中学校空調設備整備工事	33,157,080	33,157,080	H30から繰越
	合計	154,205,640	154,205,640	
中学校空調設備整備事業	青海地域小中学校幼稚園空調設備整備工事	13,240,800	13,240,800	H30から繰越
	糸魚川地域小中学校空調設備整備工事	39,049,560	39,049,560	H30から繰越
	能生地域小中学校空調設備整備工事	14,914,800	14,914,800	H30から繰越
	合計	67,205,160	67,205,160	
能生中学校改修事業	能生中学校エレベーター改修工事監理業務委託	2,073,600	943,600	H30から繰越
	能生中学校トイレ・エレベーター改修(建築等)工事	80,832,240	44,472,240	H30から繰越
	能生中学校トイレ・エレベーター改修(機械設備)工事	35,522,280	19,102,280	H30から繰越
	能生中学校校舎大規模改修設計業務委託	6,710,000	6,710,000	
	能生中学校校舎大規模改修工事監理業務委託	11,550,000	900,000	R2へ繰越
	能生中学校校舎大規模改修(建築)工事	202,070,000	0	R2へ繰越

	能生中学校校舎大規模改修（電気設備）工事	68,530,000	0	R2へ繰越
	能生中学校校舎大規模改修（機械設備）工事	16,575,000	0	R2へ繰越
	合 計	423,863,120	72,128,120	

（４）学校等施設の災害復旧

事業名	名 称	金 額（円）		備考
		全 体	本年度	
大和川小学校	大和川小学校屋上手摺修繕工事	2,090,000	2,090,000	
	合 計	2,090,000	2,090,000	

15 学校給食

(1) 学校給食実施状況

学 校 名	1 週間の給食内容	調 理 員 人 数 (人)	臨時調理員 人 数 (人)	児 童 生 徒 教職員人数 (人)	月 額 給 食 費 (円)
合 計		4	42	3,104	
能生学校給食センター (能生地域小・中学校)	米(4)、パン・麺隔週(1)	民間委託		555	小 4,630 中 5,665
下 早 川 小 学 校	米(4)、パン・麺隔週(1)	-	2	88	5,280
大 和 川 小 学 校	米(4)、パン・麺隔週(1)	-	5	205	5,500
西 海 小 学 校	米(4)、パン・麺隔週(1)	-	3	103	4,900
糸 魚 川 東 小 学 校	米(4)、パン・麺隔週(1)	1	5	302	5,300
糸 魚 川 小 学 校	米(4)、パン・麺隔週(1)	-	9	485	5,335
大 野 小 学 校	米(4)、パン・麺隔週(1)	-	2	83	5,200
根 知 小 学 校	米(4)、パン・麺隔週(1)	-	2	52	5,300
田 沢 小 学 校	米(4)、パン・麺隔週(1)	2	5	244	4,860
青 海 小 学 校	米(4)、パン・麺隔週(1)	-	3	123	5,320
糸 魚 川 東 中 学 校	米(4)、パン・麺隔週(1)	-	4	158	5,450
糸 魚 川 中 学 校	米(4)、パン・麺隔週(1)	1	9	483	5,450
青 海 中 学 校	米(4)、パン・麺隔週(1)	田沢小学校で調理		179	5,100
ひすいの里総合学校	米(4)、パン・麺隔週(1)	糸魚川小学校で調理		44	小 5,335 中 5,665

人数は令和元年5月1日現在
調理員人数に、再任用職員を含む

3月3日から24日までの小・中・特別支援学校臨時休業に伴い学校給食提供中止

(2) 糸魚川市能生学校給食センター運営委員会

ア 委員

(任期 平成31年4月1日～令和3年3月31日)

役職名	氏名	委嘱区分	備考
委員長	林 見 洋 一	学識経験	学校薬剤師
副委員長	秋 山 伸 宏	校長代表	中能生小学校
委員	永 森 幸 代	教頭代表	木浦小学校
委員	岩 崎 逸 男	学識経験	元木浦小学校教頭
委員	脇 山 瞳	給食主任代表	能生中学校
委員	佐 藤 和 美	養護教諭代表	磯部小学校
委員	笠 井 勝 也	保護者代表	能生中学校PTA会長
委員	巻 淵 秀 和	保護者代表	中能生小学校PTA会長

イ 会議の開催

開催年月日	会場	議題等
令和元年7月22日	能生生涯学習センター 2階 第3会議室	第1回 ・委員長、副委員長の選出 ・平成30年度学校給食会計決算報告 ・令和元年度の給食運営について
令和元年11月15日	能生生涯学習センター 2階 第3会議室	第2回 ・給食改定(案)について

(3) 糸魚川市学校給食運営委員会

ア 委員

(任期 令和元年7月1日～令和3年3月31日)

役職名	氏名	委嘱区分	備考
委員長	西 條 敏 一	校長代表	磯部小学校
副委員長	新 保 幸 子	学識経験	糸魚川地域振興局健康福祉部 地域保健課 課長代理
委員	磯 野 和 美	教頭代表	中能生小学校
委員	両 川 絵 美	給食主任代表	糸魚川中学校 栄養主査
委員	大 塚 晶 子	養護教諭代表	大和川小学校
委員	山 口 正 人	保護者代表	糸魚川市小中学校PTA連絡協議会

イ 会議の開催

開催年月日	会場	議題等
令和元年11月22日	糸魚川市民図書館 3階会議室	第1回 ・委員長、副委員長の選出について ・給食費改定(案)について

こども教育課

1 令和元年度 糸魚川市子ども教育 実践上の努力点

<糸魚川市総合計画>

郷土愛にあふれ、夢をかなえるひとづくり

<糸魚川市子ども一貫教育方針の基本理念>

○心・健康・学力のバランスのとれた子どもを育てます

一人ひとりの個性を生かしてその能力を伸ばし、子どもの夢を育てます

ふるさと糸魚川をよく知り、郷土を愛する子どもを育てます

家庭、地域、園・学校が力を合わせて糸魚川の子どもを育てます

(1) 糸魚川市子ども一貫教育の推進と地域の特性を生かした特色ある教育課程の編成

「糸魚川市子ども一貫教育方針」による「基本計画」に基づいた実践を推進し、家庭や地域に信頼される園・学校づくりを進める。

- ・ 糸魚川市子ども一貫教育の趣旨を家庭や地域に積極的に啓発し、その実践や成果を発信する。
- ・ コミュニティ・スクールや学校支援地域本部事業などの地域の教育力を積極的に活用し、家庭や地域社会と協働した教育活動を推進する。

地域の特性を生かした特色ある教育課程を編成し、知・徳・体の調和のとれた子どもを育む。

- ・ ふるさとを学ぶ教育資源として、糸魚川ユネスコ世界ジオパークを積極的に活用した教育活動を実践する。
- ・ 自校の教育環境のよさを生かした特色ある園・学校づくりを推進する。

(2) 実践上の努力点

ア 母子保健・乳児保育・幼児教育の充実

市では3歳までの愛着形成やしつけを土台とした乳幼児期の指導・支援を重視しています。

(ア) 親子支援の推進と健康な心と体づくり

- ・ 愛着形成の重要性を家庭と共有し、自己肯定感を育む子育てを推進する。
- ・ 園と家庭、保健師等の関係機関と連携し、一人ひとりに応じた子育て支援に努める。
- ・ 基本的な生活習慣づくり及びメディアコントロール等を奨励し、園・家庭・地域とともに推進する。

(イ) よりよく生きるための基礎づくり

- ・ 乳幼児が興味・関心をもち、活動する環境づくりに努める。
- ・ 遊びを中心とした生活を通して、一人ひとりに応じた総合的な指導及び支援の充実を図る。
- ・ 多様な体験を通して豊かな感性や道徳性を育て、創造性を高める。

イ 豊かな心の育成

道徳教育

豊かな心とよりよく生きようとする意欲を育む道徳教育の充実

- ・ 道徳教育の要となる道徳授業において、質の高い指導方法を取り入れた実践を進める。
 - ・ 読み物教材の登場人物への自我関与（登場人物に自我を投影すること）が中心の学習
 - ・ 問題解決的な学習
 - ・ 道徳的行為に関する体験的な学習
- （評価） ・ 上記の3つの指導方法を取り入れた授業実践に取り組んだ学校が90%以上
・ 各校で指導方法の研修を1回以上実施した学校が80%以上

人権教育、同和教育

差別を許さない人権尊重の精神と実践的な態度の育成

- ・ 副読本「生きる」を活用するなど、差別に憤り、問題の解決に当たる実践的な態度を育てる授業を実践する。
 - ・ 人権教育強調週間等において、家庭や地域との連携を図る。
- （評価） ・ 全学級で「生きる」等を活用した人権学習や同和学习を年2回以上実践した学校が80%以上
・ 児童生徒の学ぶ姿や内容を、家庭や地域に発信した（授業公開、懇談会、講演会等）学校が80%以上

生徒指導

いじめや不登校の解消を目指した認め合い、支え合う集団づくり

- ・ 自校のいじめ防止基本方針に基づいて、いじめ等の未然防止や早期発見、組織的対応を行う。
 - ・ 生徒指導支援員の活用を進めながら、hyper-QU（*1）の分析結果をもとに集団づくり、人間関係づくりを進める。
- （評価） ・ いじめ防止基本方針を学校、家庭、地域で共有する取組を十分行った学校が80%以上
・ 非承認群（*2）にある児童生徒の状況改善に取り組んだ学校が80%以上

*1 よりよい学校生活と友達づくりのためのアンケート

*2 級友や教師から承認されている気持ちが低く、自分に自信がないタイプ

ウ 確かな学力の育成

学びを支える基礎学力の定着

- ・ 幼児期からの読み聞かせ等の読書活動を充実する。
 - ・ 小学校では「陰山メソッド」で集中力を養う。
 - ・ 小中で連携し、基礎・基本的な学習内容の定着を図る。
- （評価） ・ 全国学力・学習状況調査の結果が全国平均を上回る。

授業改善チェックリストによる授業改善

- 課題を 板書する。
 - 児童 生徒が自力で取り組む時間を確保する。
 - 児童 生徒が関わる活動を適切に設定する。
 - 学 習 内容のキーワードやポイントを板書する。
 - まとめ・振り返りの時間を確保する。
- （評価） ・ 授業改善チェックリストで十分授業改善をしている学校が80%以上

確実な学習習慣づくり

- ・ 中学校区で連携し、計画的な家庭学習について指導するとともに、家庭と連携して電子メディアの望ましい使い方の定着を推進し、家庭学習時間を確保する。
 - ・ 授業と関連する課題(予習・復習等)を工夫する。
- (評価) ・ 家庭学習時間が達成できた学校が80%以上

エ 健やかな体の育成

健康でたくましい体づくり

- ・ 幼稚園・保育園では、運動遊び、じゃれつき遊びを実践する。
 - ・ 「1学校1取組」の改善・充実に努め、継続的・効果的に運動に取り組めるよう教育課程を工夫する。
- (評価) ・ 運動遊び、じゃれつき遊びを実践している保育園・幼稚園が80%以上
・ 体力テストの結果をもとに授業改善等を実施した学校が90%以上

メディアとの適切な付き合い方

- ・ 家庭や地域に対して、適切な電子メディア利用のルールづくりの啓発を行い、連携して取り組む。
- (評価) ・ 電子メディア利用のルールを設定し、達成した各園・学校が80%以上

望ましい生活リズムの習慣化

- ・ 家庭や地域に対して、「早寝早起きおいしい朝ごはん」の啓発を行い、連携して取り組む。
- (評価) ・ 就寝時刻を設定し、十分達成した園・学校が60%以上
・ 朝食は3品以上を達成できた園・学校が70%以上

オ ジオパーク学習の推進 ふるさと糸魚川への愛着や誇りの形成

(体系だったジオパーク学習の推進)

- ・ 現地学習等を企画し、各ジオサイトのよさを体験できる活動を充実させる。
- ・ ジオパークに関する資料*1を積極的に活用する。
- ・ 発達段階に応じたジオパーク学習を指導計画に位置付け、体験的・探究的な学習を押し進める。

(地域や家庭との連携の充実)

- ・ フォッサマグナミュージアムや歴史民俗資料館等の施設を積極的に活用する。
- ・ 学芸員やジオパークガイド等の「地域人財」を有効活用する。
- ・ ジオパーク学習交流会や園・学校での学習発表会等で、児童生徒の学びを家庭や地域に発信する。

* 1 「まるごと糸魚川資料集」「小学校理科副読本」「境界のまち糸魚川」「ジオパーク巡検案内書」「ジオパークのことがわかる本」「糸魚川世界ジオパーク石のことがわかる本」「糸魚川世界ジオパークガイドブック」「糸魚川世界ジオパーク植物ガイドブック」「のびゆく糸魚川(社会科副読本)」など多数

カ キャリア教育の推進

(自己肯定感の向上と基礎的・汎用的能力の育成)

- ・ 「夢ナビカルテ」等を用いた自己をみつめる活動と、小中連携を考慮した活動を行う。
- ・ 「夢ナビゲーション月間」の取組を充実させ、主体的に自分の将来を考える力を育てる。
- ・ 園・学校と家庭・地域及び事業所との連携(産学官連携)を通して、地域参画型のキャリア教育を進める。

キ 特別支援教育の充実

(園・学校体制で取り組む特別支援教育の推進)

- ・ 校内委員会を中心とする校内支援体制の工夫・改善に努める。
- ・ 個別の指導計画に基づいた教育活動を実践し、評価・改善を図る。
- ・ 「交流及び共同学習」を継続的に実施する。

(関係機関との連携による一貫した支援)

- ・ 糸魚川市相談支援ファイルを活用する。
- ・ 園や小・中学校は、発達支援センター・特別支援学校及び通級指導教室等の関係機関と連携を図る。
- ・ 特別支援学校は、センター的機能(相談支援、研修会の提供、教材・教具の貸し出し等)を果たす。

(3) 今日的な教育課題への対応

安全・防災教育

自らの命を守り抜く主体的な行動力の育成

- ・ 糸魚川の過去の災害に学び、防災意識を高める学習を行う。
- ・ 多様な場面を想定した避難訓練の実施や緊急時の安全対応の仕方を体得する。
- ・ 家庭や地域と連携した防災訓練の推進に努める。

グローバル人材教育

国際社会で活躍する人間として必要な資質や能力の育成

- ・ ALTや「地域人財」との交流会を行い、自国や他国文化の理解を深める。
- ・ コミュニケーション能力の素地や基礎を培う言語活動を推進する。
- ・ 小・中・校合同の研修会を実施し、各校種の連続性を意識した外国語教育を充実する。

情報教育

情報活用能力と情報モラルの向上

- ・ タブレット等のICTを活用した職員研修を行い、授業改善に努める。
- ・ プログラミング教育のための職員研修を行う。
- ・ 家庭、地域、関係機関と連携し、SNSを介したいじめや、ネット依存等の問題点を踏まえた情報モラル教育を行う。

環境教育

持続可能な社会の構築に向けて、主体的に行動する態度の育成

- ・ 糸魚川ユネスコ世界ジオパークを生かし環境の保護や活用の教材を扱う。
- ・ 地域の自然や人との関わりを大切にした教科横断的な環境学習を推進する。
- ・ 節電や節水、リサイクル活動等に園・学校全体で継続して取り組む。

2 実施主要事業一覧

(1) 月別事業

月	事業名	内容
4	<ul style="list-style-type: none"> ・ 辞令交付式 転入・新採用教職員歓迎式(1日) ・ 小・中学校入学式(8日) ・ ひすいの里総合学校入学式(9日) ・ 学校事務説明会(25日) 	転入・配置換等102人(内新採用20人) 小学校入学者263人 中学校入学者 297人 小学部入学者 4人 中学部入学者 1人 各学校の教頭と事務職員を招集しての説明会
5	<ul style="list-style-type: none"> ・ 児童生徒健康診断 ・ 学校事務共同実施推進協議会(24日) ・ 教育要覧刊行 ・ 教育委員学校訪問(20日、29日) ・ 市内中学生芸術鑑賞教室(31日) 	推進協議会委員と上越の総括事務主幹参加 20日 青海中、青海小、大野小、根知小 29日 糸魚川中、糸魚川小、田沢小、糸魚川東小 中学校4校 1~3年生 1,000人参加 「オクタピスト(超低音歌手)石塚勇の世界 ~糸魚川出身の音楽家を中心に~」 ジェイドハウス合同会社
6	<ul style="list-style-type: none"> ・ 教育委員学校訪問(11日) ・ 教科書展示会(14~27日) ・ 教育支援委員会、専門調査委員会(6日) 	ひすいの里総合学校、西海小学校 学習指導要領改訂に伴う新しい小学校教科書教科書展示 (市内教職員、保護者来場) 医師会、関連機関等40名の委員で審議
7	<ul style="list-style-type: none"> ・ 「教育糸魚川」 40号発行 ・ 市内小学校親善水泳大会(26日) ・ キャリア教育フォーラム(第19回教育懇談会 兼しごとオープンキャンパス)(29日) 	小学校4~6年生による水泳大会をサンドリーム青海で実施 高等学校長、小中学校長、幼稚園・保育園長、教育委員会、事業所関係、保護者、児童生徒等 約200人参加
8	<ul style="list-style-type: none"> ・ 新採用職員研修会(8日) 	「クレイドルやけやま」「みやまの里」でのボランティア体験研修を実施
9	<ul style="list-style-type: none"> ・ 市内小学校親善陸上大会(19日) 	小学校6年生による陸上大会を糸魚川市陸上競技場で実施
10	<ul style="list-style-type: none"> ・ 教育支援委員会、専門調査委員会(29日) ・ 市小・中学校音楽発表会(30日) 	判断申込者100人について審議(年度末までに118人) 糸魚川市全体で集まり実施
11	<ul style="list-style-type: none"> ・ 糸魚川ジオパーク学習交流会(21日) 	保・小・中・高校の19団体による地域学習の発表と交流会
12	<ul style="list-style-type: none"> ・ 「教育糸魚川」 41号発行 	
1		
2	<ul style="list-style-type: none"> ・ 第20回教育懇談会(1日) 	高等学校長、小中学校長、幼稚園・保育園長、民生委員児童委員、教育委員会、事業所、高校生等 170人参加

月	事業名	内容
3	<ul style="list-style-type: none"> ・小、中、特別支援学校臨時休業 ・中学校卒業式（4日） ・小学校卒業式（24日） ・ひすいの里総合学校卒業式（23日） ・「教育系魚川」 42号発行 	3月3日～24日 中学校卒業生 314人 小学校卒業生 325人 小学部卒業生 2人 中学部卒業生 3人

(2) 通年事業

事業名	内容
市校長会	年間8回、市内小中学校長が参加し、諸課題について研究・指導
学校支援訪問	計画支援訪問及び各学校の要請に基づく訪問等を学期に1回実施 校長面談により、学力向上及び生徒指導の取組の計画、進捗状況、成果と課題の説明を受ける。
教職員県外派遣研修	16人の教職員が県外での研修に参加
指導主事訪問	こども教育課指導主事が全小中特別支援学校に年1回ずつ訪問し、授業改善の状況を確認し、校長より経営方針の説明を受ける
コミュニティ・スクール推進事業	市内小中特別支援学校19か校がCS実践校として取組開始
英検受験料補助	小中学生を対象に、英検受験料の補助事業を実施 市内小中学校及び直江津中等教育学校 516人に補助
漢検受験料補助	小中学生を対象に、漢検受験料の補助事業を実施 市内小中学校及び直江津中等教育学校 526人に補助
数検受験料補助	小中学生を対象に、数検受験料の補助事業を実施 市内小中学校及び直江津中等教育学校 62人に補助
学力向上支援事業	市内小中学校で学力水準を把握するためのNRT検査を実施 市内小中学生を対象とし、放課後及び長期休業中の補充学習等への補助を実施
教育・心理検査の実施	安心・安全な学校生活と望ましい人間関係づくりのために、全小・中学校で年間2回「hyper-QU」を実施
いじめ問題専門委員会	市内中学校で発生した、いじめによる重大事態の調査・報告
糸魚川市いじめ防止連絡協議会	年間3回、生徒指導関係機関を招集し、市内小中高等学校の生徒指導の現状と取組に関する情報交換を実施
教職員研修会	市内幼保小中学校の職員を対象とし、授業研修、課題・職種別研修、全体研修等を計画・実施
教育補助員配置事業	個別支援対応45人、適応指導教室対応1人、合計46人の教育補助員を配置

(3)実施内容

糸魚川市いじめ防止連絡協議会

委員の構成

所 属	氏 名
糸魚川警察署 生活安全課課長	大塚 正司
糸魚川市校長会 糸魚川小学校長	山本 修
糸魚川市教育研究会部長 大野小学校長	鈴木 修治
新潟地方法務局 糸魚川支局長	関 弘規
糸魚川人権擁護委員協議会事務局長	山本 明美
主任児童委員 委員長	長 砂男
県立高等学校 糸魚川高等学校教諭	広川 和郎
糸魚川市教育委員会 教育長	井川 賢一

会議の経過

- 第1回 令和元年7月9日
(協議題)糸魚川市及び各種団体からの情報提供
- 第2回 令和元年12月12日
(協議題)糸魚川市及び各種団体からの情報提供
- 第3回 令和2年3月18日
(協議題)糸魚川市及び各種団体からの情報提供

糸魚川市子ども一貫教育基本計画見直し検討委員会

委員の構成

所属及び役職等	氏 名	所属の部会・班会
上越教育大学 教授	釜田 聡	委員長 統括
能生小学校 校長	田原 早苗	豊かな心の育成
糸魚川市地区公民館長	池原 栄一	
糸魚川市PTA連絡協議会 会長	笠井 勝也	
青海小学校 校長	小野 聡	健やかな体の育成
糸魚川東中学校 養護教諭	山崎かおり	
糸魚川東保育園 園長	岡澤 美香	
大和川小学校 校長	松澤 隆	確かな学力の育成
能生中学校 学力向上専門監	桑原 正博	
糸魚川高等学校 校長	小林 浩人	
糸魚川東中学校 校長	松縄 隆之	副委員長 キャリア教育
糸魚川青年会議所	本間 寛道	キャリア教育
新潟県立糸魚川白嶺高等学校 校長	榊 厚志	
糸魚川市理科教育センター 次長	江口 聡	ジオパーク学習
新潟県立海洋高等学校 校長	椎谷 一幸	
西海小学校 教諭	川合 紀子	
ひすいの里総合学校 校長	本間 勲	特別支援教育
めだか園 園長代理	田中 麻美	
ひすいの里総合学校 中学部教諭	霜野 孝充	

庁内委員

課名	係名	役職名	氏名	分野
こども課	管理係	主査	松澤 隆司	キャリア教育
こども課	保育係	係長	白澤 裕之	特別支援教育
こども課	こども支援室親子健康係	保健専門員	飛弾野 郁	健やかな体
生涯学習課	生涯学習係	課長補佐	磯貝 恭子	学力
文化振興課	博物館	館長	竹之内 耕	ジオパーク学習
(企画定住課)	(人口減対策係)	(係長)	(田村公一)	キャリア教育
(商工観光課)	(商工労政係)	(係長)	(山崎和俊)	キャリア教育
こども教育課		課長	泉 豊	全体
こども教育課		参事	富永 浩文	ジオパーク学習
こども教育課	こども教育係	係長	猪又 力	豊かな心・健やかな体
こども教育課	こども教育係	指導主事	水澤 哲	学力・キャリア教育
こども教育課	こども教育係	嘱託指導主事	野上 正和	特別支援教育
こども教育課	こども教育係	嘱託指導主事	山本 綾子	健やかな体
こども教育課	教育相談センター	嘱託指導主事	高野 秀樹	豊かな心
こども教育課		課長補佐	松村 伸一	事務局長
こども教育課	庶務係	係長	川原 隆行	事務局
こども教育課	庶務係	主任主事	石曾根あゆみ	事務局

会議の経過

第1回 令和元年7月25日

(内容)改訂の趣旨、目的、日程、基本計画の見直し(全体会、分科会)

第2回 令和元年9月3日

(内容)修正案の提案、検討(全体会、分科会)

地域の声を聴く会 令和元年10月9日

(内容)コミュニティ・スクール代表者による内容協議、意見交換

パブリックコメント 令和元年11月11日～12月10日

第3回 令和2年1月14日

(内容)最終原稿の検討、校正(全体会、分科会)

3 学校の状況

(1) 学校別児童・生徒数及び学級数

(令和元年5月1日現在)

区分 学校名	児童・生徒数(人)							学級数 (学級)
	計	1年	2年	3年	4年	5年	6年	
磯部小学校	42	3	7	5	11	5	11	4
能生小学校	(10) 173	(3) 33	(1) 25	(1) 28	(1) 33	(2) 31	(2) 23	(2) 8
南能生小学校	25	3	3	3	8	4	4	3
中能生小学校	(3) 41	4	7	10	(2) 8	8	(1) 4	(1) 5
木浦小学校	(2) 16	2	(1) 1	(1) 2	2	3	6	(1) 4
下早川小学校	(7) 74	(2) 13	(3) 14	(1) 10	9	(1) 14	14	(2) 8
大和川小学校	(20) 187	(4) 29	(2) 35	(5) 28	(4) 35	(4) 32	(1) 28	(3) 10
西海小学校	(8) 89	(2) 10	11	(3) 18	15	(1) 18	(2) 17	(2) 8
糸魚川東小学校	(16) 280	(2) 36	(1) 37	(4) 59	(4) 36	(1) 56	(4) 56	(3) 14
糸魚川小学校	(29) 451	(9) 76	(3) 66	(4) 73	(3) 76	(5) 80	(5) 80	(5) 21
大野小学校	(7) 69	(2) 8	(2) 11	(2) 14	8	(1) 14	14	(2) 8
根知小学校	(1) 42	4	8	9	(1) 6	4	11	(1) 5
田沢小学校	(8) 225	(2) 34	(1) 44	(1) 24	42	(4) 41	40	(2) 12
青海小学校	(9) 107	(1) 10	(2) 20	(1) 17	23	(5) 21	16	(2) 8
(小学校計)	(120) 1,821	(27) 265	(16) 289	(23) 300	(15) 312	(24) 331	(15) 324	(26) 118
能生中学校	(6) 185	(2) 67	(4) 54	64				(2) 8
糸魚川東中学校	(6) 137	(4) 47	(1) 43	(1) 47				(3) 9
糸魚川中学校	(26) 445	(10) 140	(8) 152	(8) 153				(4) 18
青海中学校	(1) 160	(1) 57	51	52				(1) 7
(中学校計)	(39) 927	(17) 311	(13) 300	(9) 316				(10) 42
ひすいの里総合学校 (小学部)	18	4	2	5	1	4	2	(2) 7
ひすいの里総合学校 (中学部)	7	1	3	3				(1) 3

小・中学校 ... ()内は特別支援学級児童・生徒の内数、特別支援学級内数
特別支援学校 ... ()内は重複学級の内数

(2) 学校別教職員数(人)

(令和元年5月1日現在)

区分 学校名	計	教員	養護教諭	栄養教諭 栄養職員	事務職員	管理員	調理員
磯部小学校	(1) 8	6	1	0	1	(1)	0
能生小学校	(1) 17	14	1	1	1	(1)	0
南能生小学校	(1) 7	5	1	0	1	(1)	0
中能生小学校	(1) 9	7	1	0	1	(1)	0
木浦小学校	(1) 8	6	1	0	1	(1)	0
下早川小学校	(2) 13	11	1	0	1	(1)	(1)
大和川小学校	(4) 17	15	1	0	1	(1)	(3)
西海小学校	(2) 13	11	1	0	1	(1)	(1)
糸魚川東小学校	(5) 21	18	1	0	1	(1)	(4) 1
糸魚川小学校	(6) 36	32	1	1	1	(1) 1	(5)
大野小学校	(2) 14	11	1	0	1	(1)	(1) 1
根知小学校	(3) 9	7	1	0	1	(1)	(2)
田沢小学校	(6) 20	15	1	1	1	(1)	(5) 2
青海小学校	(3) 15	13	1	0	1	(1)	(2)
(小学校計)	(38) 207	171	14	3	14	(14) 1	(24) 4
能生中学校	18	15	1	0	1	1	0
糸魚川東中学校	(2) 21	18	1	0	1	1	(2)
糸魚川中学校	(9) 38	33	1	1	1	(1) 1	(8) 1
青海中学校	(1) 17	14	1	0	1	(1) 1	0
(中学校計)	(12) 94	80	4	1	4	(2) 4	(10) 1
ひすいの里総合学校	19	17	1	0	1	0	0

()内は臨時職員の外数

4 教職員人事異動状況

令和元年度 人事異動状況 (県費負担教職員) (単位：人)

学校種別	退職者	転出者	転入者	配置換	再任用	新採用
小学校	8	25	44	18	0	14
中学校	8	15	8	9	4	5
特別支援学校	1	2	4	1	1	1
計	17	42	56	28	5	20

5 特別支援学校の状況

特別支援学校就学児童生徒数 (単位：人)

学校名	区分			計
	小学部	中学部	高等部	
市立ひすいの里総合学校	18	7		25
県立高田特別支援学校白嶺分校			20	20
糸魚川市外 (妙高市立にしき特別支援学校・県立柏崎特別支援学校・県立高田特別支援学校)	1	1	1	3
計	19	8	21	48

6 糸魚川市教育相談センターの状況

(1) 概要

「いじめ」「不登校」等の問題につながる児童・生徒・保護者の悩みを聞き、その相談に応じて、問題発生の防止及び解消のための支援を行う。

また、何らかの理由で登校できない小中学生を対象に、適応指導教室「ひすいルーム」「のうルーム」を設置し、児童生徒が再登校できるよう支援する。

(2) 相談員数

相談員	人数(人)
主任教育相談員	1
子どもの教育相談員	6
適応指導教室指導員	4
合計	11

(3) 相談件数

	小学生	中学生	教員・保護者
いじめ	10	2	10
不登校	89	434	933
いじめを除く友人関係	23	105	319
学業・進路	85	37	146
家庭	43	32	115
その他	837	143	81
合計	1,087	753	1,604

7 外国人児童生徒日本語指導支援事業

糸魚川市の小中学校等に通う外国籍児童生徒等の学校生活をサポートするために、日本語教育の支援を行う。

【委託先：糸魚川国際交流協会 支援人数：2人】

8 学校保健事業の状況

(1) 検診等の状況

検診項目	対象学年		
	小学校	中学校	特別支援学校
内科検診	全児童対象	全生徒対象	全児童生徒対象
歯科検診	全児童対象	全生徒対象	全児童生徒対象
眼科検診	全児童対象	全生徒対象	全児童生徒対象
耳鼻科検診	全児童対象	全生徒対象	全児童生徒対象
心臓検診	1・4年生	1年生	小学部1・4年生 中学部1年生
尿検査	全児童対象	全生徒対象	全児童生徒対象
血液(脂質)	5年生希望者 6年生追跡希望者	-	小学部5年生希望者 小学部6年生追跡希望者
貧血	-	2年生希望者	中学部2年生希望者

(2) 日本スポーツ振興センター共済給付状況 災害共済給付金(平成31年4月～令和2年3月申請分)

区分 学校別	医療費 給付金額 (円)	給付 件数 (件)	件数内訳						
			骨折 (件)	ねんざ (件)	挫傷 挫創 (件)	打撲 (件)	切創 (件)	その他 (件)	歯科 (件)
小学校	1,251,819	195	76	28	13	33	3	26	16
中学校	2,415,180	306	104	67	12	35	3	81	4
特別支援学校	0	0	0	0	0	0	0	0	0
合計	3,666,999	501	180	95	25	68	6	107	20

(3) 全国市長会学校災害賠償補償保険給付状況

学校災害賠償補償給付金（平成31年4月～令和2年3月申請分）

区分 学校別	医療費 給付金額 (円)	件数 (件)	件数内訳						
			骨折 (件)	ねんざ (件)	挫傷 挫創 (件)	打撲 (件)	切創 (件)	その他 (件)	歯科 (件)
小学校	1,180,000	24	14	2	1	0	1	6	0
中学校	1,040,000	30	13	9	2	0	1	5	0
特別支援学校	0	0	0	0	0	0	0	0	0
合計	2,220,000	54	27	11	3	0	2	11	0

9 就学援助の状況

(1) 要保護及び準要保護児童・生徒数（令和元年5月1日現在）

合計	要保護	小学校 3人		中学校 7人		特別支援学校 1人		計 11人	
	準要保護	小学校 165人		中学校 102人		特別支援学校 4人		計 271人	
小学校		計 (人)	1年 (人)	2年 (人)	3年 (人)	4年 (人)	5年 (人)	6年 (人)	備考 児童総数 (対象児童の割合) 1,821人(9.23%)
	計	168	22	28	26	25	35	32	
	要保護	3	0	1	0	0	1	1	
	準要保護	165	22	27	26	25	34	31	
中学校		計 (人)	1年 (人)	2年 (人)	3年 (人)	備考			
	計	109	31	51	27	生徒総数 (対象生徒の割合) 927人(11.76%)			
	要保護	7	0	5	2				
	準要保護	102	31	46	25				
特別支援 学 校		計 (人)	1年 (人)	2年 (人)	3年 (人)	4年 (人)	5年 (人)	6年 (人)	備考
	計	3	0	2	1	0	0	0	
	要保護	0	0	0	0	0	0	0	
		準要保護	3	0	2	1	0	0	0
		計 (人)	1年 (人)	2年 (人)	3年 (人)	児童生徒総数 (対象生徒の割合) 25人(20.00%)			
	計	2	1	1	0				
	要保護	1	1	0	0				
準要保護	1	0	1	0					

(2) 要保護及び準要保護児童・生徒就学援助費種別支給状況

(単位：円)

項目 学校別	合 計	学用品費 通学用品費	校外活動費 体育実技用具費	新入学児童生 徒学用品費等	修学旅行費	医 療 費 共 済 掛 金	PTA 会 費 生 徒 会 費	給 食 費
合 計	25,918,409	4,897,822	842,706	3,658,600 (内入学前支給 46人 2,545,200)	1,139,295	220,271	1,135,692	14,024,023
小 学 校	13,933,484	2,309,061	372,480	1,359,600 (内入学前支給 14人 708,400)	1,139,295	151,697	439,912	8,161,439
中 学 校	11,968,891	2,588,761	470,226	2,299,000 (内入学前支給 32人 1,836,800)	0	68,044	680,276	5,862,584
特別支援学校	16,034	-	-	-	-	530	15,504	-

(3) 特別支援教育就学奨励費支給状況

(単位：円)

項目 学校別	合 計	学用品費 通学用品費	校外活動費 体育実技用具費	新入学児童生 徒学用品費等	修学旅行費	給 食 費
合 計	4,847,211	907,859	97,043	904,400	106,800	2,831,109
小 学 校	3,351,745	571,249	67,248	531,300	106,800	2,075,148
中 学 校	1,495,466	336,610	29,795	373,100	0	755,961

10 特別支援学校就学奨励費支給状況

項目 学校名	支 給 人 員 (人)	金 額 (円)
合 計	1	68,000
高田特別支援学校	1	68,000

11 私立高等学校学費補助金支給状況

項目 学校名	支 給 人 員 (人)	金 額 (円)
合 計	25	668,000
上 越 高 等 学 校	10	289,000
関根学園高等学校	5	139,000
新潟産業大学附属高等学校	2	50,000
中 越 高 等 学 校	2	45,000
新 川 高 等 学 校	2	40,000
つくば開成高等学校	1	30,000
N 高 等 学 校	1	25,000
鵬 高 等 学 校	1	25,000
翔洋学園高等学校	1	25,000

12 体育大会等参加補助金支出状況

項目 学校別	種目数(件)	大会参加延べ人数(人)	補助金(円)
合計	172	3,202	9,963,640
小学校	12	1,637	1,474,950
中学校	160	1,565	8,488,690

13 通学支援事業

(1) 通学費補助

区分 学校名	交通機関	児童生徒数(人)	支出額(円)	備考
合計		227	20,669,820	
(小学校計)		68	3,047,720	
磯部小学校	路線バス	22	940,140	
南能生小学校	路線バス	6	284,520	
下早川小学校	路線バス	25	1,154,320	
西海小学校	路線バス	3	164,380	
糸魚川小学校	路線バス	4	227,280	
大野小学校	路線バス	3	101,580	
青海小学校	路線バス	5	175,500	
(中学校計)		159	17,622,100	
能生中学校	路線バス	75	9,057,140	
糸魚川東中学校	路線バス	11	1,599,360	
糸魚川中学校	路線バス	62	6,751,480	
青海中学校	鉄道・路線バス	11	214,120	

(2) スクールバス等運行経費

学校名	区分	運行方法	児童生徒数(人)	支出額(円)	備考
合計			156	17,737,109	
(小学校計)			85	14,220,507	
磯部小学校		委託	3	270,709	スクールバス
南能生小学校		委託	4	742,768	スクールバス・タクシー
大和川小学校		委託	20	2,233,340	スクールバス
根知小学校		委託	19	2,558,112	スクールバス
田沢小学校		委託	27	3,011,088	スクールバス
青海小学校		委託	12	5,404,490	スクールバス
(中学校計)			71	3,516,602	
能生中学校		委託	5	740,673	スク - ルバス
糸魚川中学校		委託	61	560,580	スクールバス
青海中学校		委託	5	2,215,349	スクールバス

(3) こどもフリーパス

	申請者(延べ数)(人)	助成額(円)
小学校	26	27,820
中学校	287	614,180
計	313	642,000

14 通学路防犯パトロール事業

防犯パトロール員登録者数(令和2年3月31日現在)

地域	登録者数(人)
計	133
能生地域	35
糸魚川地域	83
青海地域	15

15 情操教育推進事業

実施日	令和元年5月31日
実施内容	中学校芸術鑑賞教室公演題目 「オクタピスト(超低音歌手)石塚勇の世界 ～糸魚川出身の音楽家を中心に～」 ジェイドハウス合同会社
参加生徒数	中学校4校 1～3年生 1,000人

16 中学生海外派遣事業

派遣先	香港(中国香港特別行政区)
派遣内容	香港ジオパーク訪問 香港学生との交流
派遣生徒	中学3年生 29人
派遣期間	令和元年8月5日～8月9日 4泊5日

17 外国語指導助手(ALT)の状況

氏名	国籍	ホーム校	支援校・園	契約期間
エリック ウェストン	アメリカ	能生中学校	磯部小学校・木浦小学校 筒石保育園・木浦保育園 川崎保育園・浦本保育園	令和元.8.6 ～令和2.8.5
シェルビー ネズ	アメリカ	糸魚川東中学校	下早川小学校・大和川小学校 はやかわ保育園・いくみ保育園 大和川保育園	令和元.7.30 ～令和2.7.29
エヴァート ヴェルズッコ	アメリカ	糸魚川中学校	糸魚川小学校・大野小学校 大野保育園・中央保育園 やまのい保育園	令和元.7.31 ～令和2.7.30
メリッサ ペレス	アメリカ	青海中学校	田沢小学校・青海小学校 根知小学校 田沢幼稚園・青海幼稚園 根知保育園	令和元.7.24 ～令和2.7.23

氏名	国籍	ホーム校	支援校・園	契約期間
ジェームス アンダーソン	イギリス	能生小学校	南能生小学校・中能生小学校 汐路保育園・能生保育園・ いずみ保育園・おひさま保育園	令和元. 8. 6 ~ 令和 2. 8. 5
ジョージ マクレラン	アメリカ	西海小学校	糸魚川東小学校・ ひすいの里総合学校 西海保育園・糸魚川東保育園・ 糸魚川幼稚園	令和元. 8. 6 ~ 令和 2. 8. 5
セオドア ブラウン	アメリカ	ジオパーク推進室	カトリック天使幼稚園	

生涯学習課

1 生涯学習・社会教育の推進

(1) 社会教育委員

ア 委員の構成

任 期 自 平成31年4月1日
至 令和3年3月31日

役 職 名	氏 名	選 出 区 分	
委 員	猪 又 英 一	1号委員 市立学校長	小学校長代表
"	松 縄 隆 之		中学校長代表
委 員 長	柳 音 松	2号委員 各種団体から 推薦された者	社会教育関係団体
委 員	楠 田 法 宣		高齢者団体
副 委 員 長	清 水 博		体育団体
委 員	原 義 則		コミュニティ活動団体
"	渡 邊 誠 司		青少年育成関係団体
"	利根川 英 富		公民館関連団体
"	扇 山 和 博		公民館関連団体
"	松 本 香 織		家庭教育活動団体
"	田 邊 和 子		文化団体
"	櫻 澤 邦 宏		3号委員 学識経験者
"	笠 原 真 理 子		
"	矢 島 ト ミ エ		
"	小 野 雅 子		

イ 会議の経過

第1回 平成31年4月26日 (兼生涯学習推進委員会)

(協議題)

- ・第2次生涯学習推進計画 平成30年度実施計画事業実績について
 - ・第2次生涯学習推進計画 令和元年度実施計画について
 - ・令和元年度生涯学習推進事業(主な事業とスケジュール)について
 - ・社会教育委員の心得7か条へのチャレンジについて
 - ・令和2年度第62回全国社会教育研究大会新潟大会について
 - ・中央教育審議会の答申について
- 第2回・第3回は生涯学習推進委員会に記載

- ウ 第19回新潟県社会教育研究大会佐渡大会の参加
 期 日 令和元年10月18日
 会 場 佐渡島開発総合センター
 テーマ「生涯学び活躍できる環境づくりと文化の振興」
 内 容 講演会、分科会

(2) 生涯学習推進委員会

ア 委員の構成

任 期 自 平成31年4月1日
 至 令和3年3月31日

委員区分	氏 名	選 出 区 分	備 考
委 員	猪 又 英 一	小学校長代表	
"	松 縄 隆 之	中学校長代表	
委 員 長	柳 音 松	社会教育関係団体	
委 員	楠 田 法 宣	高齢者団体	
副 委 員 長	清 水 博	体育団体	
委 員	原 義 則	コミュニティ活動団体	
"	渡 邊 誠 司	青少年育成関係団体	
"	利根川 英 富	公民館関連団体	
"	扇 山 和 博	"	
"	松 本 香 織	家庭教育活動団体	
"	田 邊 和 子	文化団体	
"	櫻 澤 邦 宏	学識経験者	
"	笠 原 真理子	"	
"	矢 島 ト ミ 工	"	
"	小 野 雅 子	"	
"	秋 山 勝 男	公募	

イ 会議の経過

第1回 平成31年4月26日 (兼社会教育委員会議)
 (協議題) 社会教育委員会に記載

第2回 令和元年11月28日

(協議題)

- ・第2次生涯学習推進計画 令和元年度実施計画の進捗状況について
- ・第62回全国社会教育研究大会新潟大会 分科会発表について

第3回 令和2年3月19日

新型コロナウイルス感染拡大防止のため会議は中止とし、書面協議とした。

(協議題)

- ・第2次糸魚川市生涯学習推進計画 令和元年度実施計画の進捗状況について
- ・第2次糸魚川市生涯学習推進計画 令和2年度実施計画案について

(3) 青少年問題協議会

ア 委員の構成

青少年問題に関する市内行政機関の長、商工関係団体及び地域組織の代表、学識経験者等で構成され、青少年問題に関する重要事項を調査審議する。令和元年度 開催なし

イ 青少年問題協議会庁内委員会

青少年問題に関係する担当者で構成され、青少年を取り巻く問題について情報共有等により青少年健全育成の効果的な推進を図る。

第1回 令和2年1月29日

(協議題) 青少年を取り巻く現状と課題について協議 意見交換

(4) 青少年育成指導員

ア 委員の構成

任 期 自 平成31年4月1日
至 令和2年3月31日

氏 名	選出区分(地域)	氏 名	選出区分(地域)
川合喜久雄	糸魚川	塚田京子 (~R1.5.19)	能生
片山圭介		池亀綾子 (R1.5.20~)	
恩田寛美		高橋哲朗	
水島善行		清水 一	
五十嵐智一		小林裕桂	
大西順子		五味川 治	
綱島達朗		和泉陽子	青海
齊藤真志		日馬康二	
谷口美由紀		和泉裕一	

イ 会議の経過

第1回 平成31年4月23日

(協議題)

- ・糸魚川市青少年育成指導員について
- ・役員の選出について
- ・令和元年度ワクワク探検隊等の事業計画について
- ・今後の予定について

第2回 令和元年6月26日

(協議題)

- ・第1回ワクワク探検隊について
- ・第2回ワクワク探検隊について

第3回 令和元年8月27日

(協議題)

- ・第1回ワクワク探検隊の振り返りについて
- ・第2回ワクワク探検隊について

第4回 令和元年10月29日

(協議題)

- ・キッズフェスティバルについて
- ・第3回ワクワク探検隊について
- ・令和2年4月からの(仮称)青少年活動推進隊について

第5回 令和元年11月26日

(協議題)

- ・キッズフェスタの振り返りについて
- ・第3回ワクワク探検隊について
- ・来年度事業計画について

第6回 令和2年1月21日

(協議題)

- ・第3回ワクワク探検隊の振り返りについて
- ・今年度の振り返りと来年度の事業計画について
- ・糸魚川市青少年活動推進隊について

(5) 青少年教育
事業実施状況

事業名	実施時期	会場	参加者(人)	備考
青少年を取り巻く社会環境実態調査	7月	市内全域	-	
地区青少年活動事業	4月~3月	市内全域	2,108	委託事業 5小中学校PTA 8地区公民館
キッズフェスティバル2019inいといがわ	11月4日	糸魚川市民会館	650	
ワクワク探検隊	7月13日,9月7日, 12月14日	市内全域	94	
ワクワク探検隊 特別編	3月7日	シャルマン 火打スキー場	-	新型コロナウイルス感染症拡大 防止のため中止
青海少年の家 自然科学教室	年13回	青海地域	141	
青海少年の家 自由研究教室	年7回	青海地域	22	
青海少年の家 出前教室	年3回	青海地域 各小学校	91	

事業名	実施時期	会場	参加者(人)	備考
青海少年の家 放課後自由学習教室	4月～3月	青海少年の家	121	委託事業
週末活動事業「海とあそぼう！」	5月11日	市振海岸	167	
放課後子ども教室	4月～3月	能生児童館	4,206	国県補助事業 (担当：こども課)

(6) 学校支援地域本部事業

ア 事業概要

学校・家庭・地域が一体となって、地域ぐるみで子どもを育てる環境を強化するため、各中学校区に地域コーディネーターを配置し、学校側のボランティアニーズを把握し、指導・補助が可能な地域の方との連絡調整や掘り起こしを行うもの。

イ 事業実施状況

統括コーディネーター 1名 地域コーディネーター 8名

事業名	実施時期	会場	地域ボランティア 人数(人)	備考
学校支援地域本部事業	4月～3月	市内全域	延べ21,935	国県補助事業

(7) 家庭教育

事業実施状況

事業名	実施時期	会場	参加者(人)	備考
就学時健康診断等を活用した学童期の子育て講座	6月～2月 14回	市内小学校	407	磯部・中能生・能生・南能生・木浦・下早川・大和川・西海・糸魚川東・糸魚川・大野・田沢・青海小学校
思春期の子育て講座	11月 2回	市内小・中学校	224	西海小学校、能生中学校
中学生等を対象にした性に対する理解講座	11月22日	糸魚川東中学校	47	性的自立に向けて
父親の子育て参加啓発講座	6月30日	糸魚川小学校	30	父親の家庭教育
地区家庭教育支援事業	6月～2月 67回	地区公民館・市内小学校 ほか	1,723	上南・西能生・糸魚川・大野・田沢地区公民館、磯部・中能生・糸魚川東小学校PTA

事業名	実施時期	会場	参加者(人)	備考
ふるさと楽習親子塾 (親子体験学習)	5月12日	大和川森林公園	33	きのこの菌打ち
	6月23日	南能生小周辺	43	ナイトウォッチング
	9月14日	グリーンメッセゴルフ場周辺	16	ぶな林探検隊
	11月17日	大和川森林公園	-	きのこの収穫(雨天中止)
	1月26日	青海総合グラウンド周辺	13	雪上トレッキング (青海少年の家「自然科学教室」と合同開催)
土曜自習室	4月~2月 21回	糸魚川市民図書館	64	国県補助事業 家庭学習の習慣づけ 本に親しむ環境づくり

(8) 成人式
事業実施状況

事業名	実施時期	会場	参加者(人)	備考
成人式 (式典・アトラクション)	5月3日	市民会館	341	成人式実行委員会 7回

(9) 成人教育
事業実施状況

事業名	実施時期	会場	参加者(人)	備考
生涯学習講座(9講座)	6月1日	能生生涯学習センター	8	ハーバリウム教室
	6月2日	能生生涯学習センター	17	手作りパン教室
	11月20日 11月27日 12月4日	能生生涯学習センター	19	スマホ活用術 ~動画作成
	2月15日 2月22日	能生生涯学習センター	11	楽しい手芸講座 ~人形衣装作り
	2月23日	能生生涯学習センター	11	冬野菜の料理教室
	2月18日	能生生涯学習センター	11	おみちよう英会話
	12月4日	小滝地区公民館	8	おみちよう英会話
	12月12日	根知地区公民館	9	おみちよう英会話
	2月26日	大野地区公民館	8	おみちよう英会話
おとなのワクワク探検隊	8月24日	長者ヶ原遺跡公園	7	学ぼう夏のナイトアクティビティ

事業名	実施時期	会場	参加者(人)	備考
リース教室	年14回	青海少年の家	68	
自主運営講座(9講座)	年間	青海生涯学習センターほか	4,517	
カルチャー工房/木彫教室/和紙画教室/リフォームしません科/スポーツ愛好会/陶芸教室/井戸端イングリッシュ 健康トランポピクス教室/コーラスはな				
地区生涯学習推進事業	5月~2月	市内全域	延べ2,589	委託事業 14地区公民館
上越市・糸魚川市公民館連携事業 郷土の偉人を学ぶ ・小山作之助 ・坂口謹一郎 ・相馬御風	7月17日	オーレンプラザ	19	座学
	7月31日	上越市各所	19	現地学習
	9月5日	糸魚川市民会館	20	座学
	9月12日	糸魚川市各所	20	現地学習
上越市地区広域連合社会教育事業 歴史講座「三街道をゆく」	6月26日	直江津学びの交流館	25	三街道についての座学
	7月10日	上越市、糸魚川市 妙高市 各所	27	現地学習(糸魚川市)
	9月25日		25	現地学習(上越市)
	10月30日		21	現地学習(妙高市)

2 生涯学習施設整備

(1) 生涯学習施設の改修等

施設等	事業概要	請負業者名	工期	事業費(円)
市振支館改修工事 設計業務委託	改修工事設計業務 一式	株式会社アジュールデザイン	R1.7.4 ~ R1.12.24	4,961,000

(2) 生涯学習施設の利用状況

(単位:回、人)

施設名	区分	計	施設名	区分	計
青海生涯学習センター	回数	1,431	能生生涯学習センター	回数	1,486
	利用者数	25,981		利用者数	16,563
青海陶芸教室	回数	234	磯部ふれあい会館	回数	262
	利用者数	1,594		利用者数	3,187
青海太鼓教室	回数	126	能生青年の館	回数	95
	利用者数	1,451		利用者数	1,697
美山多目的集会施設 (市民クラブハウス美山)	回数	141	青海少年の家	回数	295
	利用者数	667		利用者数	2,234

3 スポーツ推進事業実施状況

(1) スポーツ推進委員
ア 委員の構成

任 期 自 平成31年4月1日
至 令和3年3月31日

氏 名	役 職	指 導 種 目	地 域
長崎 秀康		陸上	能 生
古川 隆男		バレーボール、ソフトボール	
天野 俊輔		サッカー、フットサル、陸上	
木嶋 正人		輪投げ、ベタンク、グラウンド・ゴルフ	
本山 創		陸上	
早津 由則		バレーボール、スポレック	
五味川 治		バレーボール、ニュースポーツ	
利根川 一夫		野球、ニュースポーツ	
川合 喜久雄		水泳、バドミントン、スポレック	
小林 将史		バスケットボール、野球	
山本 博司	副会長	陸上、ニュースポーツ	
古川 勇也		スノーボード、登山、野球	
金子 保		野球、バレーボール、綱引、スポレック	
小柳 奈緒美		陸上、綱引	
橋本 保宏		ソフトボール、野球	
渡邊 登志子		トランポピクス、健康体操、ニュースポーツ	
古田 利幸		バレーボール、ビーチボール	
武田 信子		ビーチボール	
青木 庄三	会長	スキー、グラウンド・ゴルフ	
福田 康之		アメリカンフットボール、バレーボール	
石澤 健一		ソフトテニス、スポレック	
後藤 健一		スキー、水泳、野球、バレーボール、空手	
嶋田 友宏		スポレック	
吉垣 忍		スキー、陸上、水中運動	
ポバル 弘子		クライミング、登山、スキー	
秋山 広介		卓球	青 海
和泉 陽子	副会長	バドミントン、スマイルボウリング	
富岡 茂		スキー、陸上、テニス	
長野 孝一		スキー、ソフトバレーボール	
白澤 芳秀		水泳、陸上、バスケットボール	

イ 全体会議

回数	期日	会場	内容	出席委員(人)
第1回	4月19日	市役所	糸魚川市スポーツ推進委員について 役員選出について 年間事業計画について	19
第2回	6月6日	市役所	北陸地区研修会について 上越地区スポーツ推進委員総合研修会(前期)兼初任者研修会について スポーツレクリエーション祭について スポーツ推進委員ジャージについて	22

上記のほか、役員(会長・副会長)は上越地区スポーツ推進委員連絡協議会の理事会に出席(年3回)

ウ 2019いといがわスポーツレクリエーション祭実行委員会

回数	期日	会場	内容	出席委員(人)
第1回	6月27日	市役所	コースについて コース途中のポイント場所及び内容について 雨天時の内容について	18
第2回	8月1日	市役所	コースについて コース途中のポイント付与について ニュースポーツ及び雨天時の内容について	17
第3回	10月3日	市役所	スタッフ人数の確定について スタッフ配置について コース途中のポイント付与について 日程について	13

エ 研修会・講習会

期日	会場	研修会名 / 内容	参加委員(人)
6月22日 6月23日	福井県福井市	2019年度北陸地区スポーツ推進委員研修会 講演・実技研修「スティックリング、マレットゴルフ、ウッドスポーツ、卓球バレー」	6
7月14日	糸魚川市	令和元年度上越地区スポーツ推進委員総合研修会(前期) 初任者研修・総合研修「ポッチャ」	17
10月5日 10月6日	新発田市	令和元年度 第58回新潟県スポーツ推進委員大会 講演、実技「ポッチャ、フライングディスク」	4
10月22日	上越市	令和元年度上越地区スポーツ推進委員総合研修会(後期) 実技研修「ネットゲームバレー」	7

オ スポーツイベント等の協力

期 日	事 業 名	協力委員(人)
6月 2日	青海ふるさとウォーキング	4
6月 9日	第37回能生地域対抗駅伝競走大会	8
10月13日	第15回糸魚川市駅伝競走大会	0 (大会中止のため)
10月14日	2019いといがわスポーツレクリエーション祭	22
11月17日	能生地域ビーチボールバレー大会	1

(2) 各種スポーツ教室・講習会

ア いきいきスポーツ教室

コ ー ス	期 間	開講日	会 場	前 期 受講者数 (人)	後 期 受講者数 (人)	合計(人)
スポレック	前期(8回) 5月10日～7月5日	火曜日	市民総合体育館	23	20	43
バドミントン		金曜日	市民総合体育館	13	16	29
卓球(午前)	後期(8回) 9月27日～12月24日	金曜日	亀が丘体育館	53	42	95
卓球(午後)				33	30	63
合 計				122	108	230

イ 水泳教室

開 催 施 設	開講日	期 間	受講者数(人)
青海屋内水泳プール	火～日曜日	短期 4月10日～4月27日	49
	火～日曜日	第1期 5月7日～7月13日	319
	月～日曜日	夏期 7月27日～8月27日	292
	火～日曜日	第2期 9月10日～12月15日	331
	火～日曜日	第3期 1月7日～3月1日	224
	火、木、 金、土、日曜日	選手・育成教室	41
	小 計		
能生B&G海洋 センタープール	火・水・金曜日 (6回)	小学生対象 7月2日～7月12日	10
	月・水・金曜日 (6回)	小 学 生 初心者対象 7月24日～8月5日	28
	小 計		38
合 計			1,294

ウ 市民スポーツ教室

種 目	対 象	期 間	開講日	会 場	受講者数 (人)
中国武術(カンフー系)	幼児～一般	4月15日～3月16日	月曜日	青海総合福祉会館	2
太極拳	一般	4月15日～7月29日	月曜日	ひすいの里総合学校体育館	6
		4月16日～7月30日	火曜日	糸魚川地区公民館	
		4月18日～7月25日	木曜日	大和川地区公民館	
		4月15日～7月29日	月曜日	能生生涯学習センター	
相撲	幼児～一般	4月7日～3月26日	木曜日 日曜日	海洋高校相撲場	1
クライミング	小学生～ 一般	4月2日～6月30日 8月17日・9月21日	火曜日 木曜日	市民総合体育館	14
バドミントン	小学生～ 一般	4月5日～3月27日	金曜日	市民総合体育館	28
ジュニアテニス	小中学生	4月16日～3月31日	火曜日	市民総合体育館	8
スポレック	小中学生	4月14日～3月21日	土曜日	糸魚川東小学校	22
陸上競技	小学4年生 ～6年生	4月13日～11月2日	月2回	美山陸上競技場	38
テニス	一般	5月14日～3月31日	火曜日	市民総合体育館	11
弓道	中学生以上	6月5日～7月6日	水曜日 土曜日	市民総合体育館弓道場	7
ゴルフ	一般	4月7日～11月8日	木曜日 金曜日	美山ゴルフ練習場 糸魚川カントリークラブ	13
ソフトボール	小学生	5月14日～9月24日	火曜日	糸魚川小学校グラウンド	7
ソフトテニス	小学生～ 高校生	4月7日～3月29日	日曜日	市民総合体育館 美山テニスコート	17
サッカー	年中～ 小学2年生	4月21日～2月16日	日曜日	田沢小学校体育館	32
パラグライダー	一般	5月11日・12日 6月8日・9日 7月20日・21日 9月14日・15日	土曜日 日曜日	糸魚川シーサイドバレー スキー場	0

エ 地区スポーツ教室

実施地区	期 間	内 容	受講者数(人)
磯 部	4月～2月	ジュニアスポーツクラブ	220
能 生	4月～3月	トランポピクス教室	409
中能生	10月～12月	わくわく軽運動教室	137
浦 本	5月～3月	トランポピクス教室、めざせ日本ウォーキング	182
下早川	7月、8月	夏休みスポーツ教室	26
大和川	11月、12月	親善綱引大会、運動教室	125
西 海	9月、10月、11月	はびねず運動教室	28
糸魚川	7月、11月	ニュースポーツ大会、少年少女綱引大会	82
大 野	4月～2月	少年少女ソフトボール教室、すこやか健康づくり教室	604
田 沢	5月～2月	太極拳教室、ニュースポーツ体験	146

(3) 各種スポーツ大会

ア 第29回市民親善ナイスミドル・レディースソフトボール大会

期 日 7月28日
 会 場 姫川運動広場
 参加チーム 9チーム
 参加者数 139人

イ 令和元年度上越ブロックスポーツ少年団バレーボール交流大会兼

第39回新潟県スポーツ少年団総合体育大会バレーボール大会上越地区予選会

期 日 7月6日
 会 場 糸魚川市民総合体育館
 参加チーム 4チーム
 参加者数 55人

ウ 第22回糸魚川市少年・少女ソフトボール大会

期 日 8月11日
 会 場 姫川運動広場
 参加チーム 少年の部 8チーム 少女の部 1チーム
 参加者数 172人

エ 第15回糸魚川市駅伝競走大会

期 日 10月13日 台風の影響により中止

オ 2019いといがわスポーツレクリエーション祭

期 日 10月14日
 会 場 糸魚川市民総合体育館
 内 容 ニュースポーツ等の体験
 来場者数 15組64人

カ 第15回糸魚川市民スキー大会

期日・種目・会場及び参加者数

2月2日 クロスカントリー 小雪のため中止

2月16日 ジャイアントスラロームシャルマン火打スキー場 48人

キ 市民総合体育祭大会実施状況

実施日	種目	会場	参加人数(チーム数)
4月28日	スポレック	市民総合体育館	30 (5)
7月14日	ゴルフ	糸魚川カントリークラブ	126
9月1日	ソフトボール	姫川運動広場	230 (12)
8月25日	陸上競技	美山陸上競技場	600
9月14日・15日	少年野球	姫川グラウンド	200 (11)
9月22日・29日	野 球	美山球場 姫川運動広場	210 (14)
9月8日・22日	ソフトテニス	美山テニスコート	108 (54)
10月11日	ゲートボール	スパーク能生	65 (12)
12月15日	卓 球	市民総合体育館	165 (13)
10月6日	グラウンド・ゴルフ	美山グラウンド・ゴルフ場	172 (34)
9月15日	バドミントン	市民総合体育館	134 (11)
10月13日・14日	パラハググライディング	胎内市	7
10月7日・9日	柔 道	糸魚川白嶺高校柔剣道場	30
12月22日	バスケットボール	能生体育館 市民総合体育館	130 (12)
10月20日	テニス	名引山テニスコート	18 (9)
10月27日	バレーボール	青海生涯学習センター	80 (5)
11月9日	空手道	亀が丘体育館	74
11月17日	相 撲	海洋高校相撲場	30
11月16日	弓 道	市民総合体育館弓道場	11
12月1日	綱 引	能生体育館	240 (16)
12月15日	ビーチボール	能生体育館	100 (20)
2月16日	スキー(大回転)	シャルマン火打スキー場	48
2月16日	ソフトバレーボール	能生体育館	92 (14)

参加者合計2,900人

(4) 各種助成事業

ア 海洋スポーツ普及大会

期 日 7月28日
会 場 能生海岸
内 容 カヌー、水上バイク試乗体験、パン食い競走など
参加者数 30人

イ 新潟県駅伝競走大会

期 日 10月20日
会 場 長岡市～新潟市（12区間 110.1km）
内 容 糸魚川市陸上競技協会出場
大会結果 第6位

ウ 中学校軟式野球糸魚川選手権大会

期 日 11月2日・3日
会 場 美山球場、能生球場、糸魚川中学校グラウンド
内 容 市内4校と県内外の強豪校を招いての野球大会
参加者数 約300人

エ 冬季スポーツ振興助成事業

リフト料金助成件数及び金額

区 分	糸魚川シーサイドバレースキー場(件)	シャルマン火打スキー場(件)	助成金額(円)
未就学の幼児	0	85	186,300
小学生	0	823	1,847,000
中学生	0	251	585,900
高校生	0	228	228,000
合 計	0	1,387	2,847,200

対象日 平成31年4月1日～令和元年5月6日の学校の休業日（シャルマンのみ）

令和元年12月13日～令和2年3月31日の学校の休業日

（土曜日、日曜日、祝日、冬休み、春休み、振替休日等）

糸魚川シーサイドバレースキー場は、対象期間の営業無し。

オ 全国大会等出場報奨金交付事業

出場者等	大会名	種目	金額(円)	区分
村山 大洋	第29回全国選抜大学・社会人対抗相撲九州大会	相撲	5,000	一般
栗田 裕有	第1回全日本相撲個人体重別選手権	相撲	5,000	高校
海洋高校相撲部	第103回高等学校相撲金沢大会	相撲	15,000	高校
赤野 翔子	第36回全日本武術太極拳選手権大会	太極拳	5,000	一般
樋口 奏	全農杯 2019年全日本卓球選手権大会(ホープス・カブ・バンビの部)	卓球	5,000	小学
深沢 成矢	令和元年度全国高等学校総合体育大会相撲競技大会	相撲	5,000	高校
竹岡 勇人	令和元年度全国高等学校総合体育大会相撲競技大会	相撲	5,000	高校
栗田 裕有	令和元年度全国高等学校総合体育大会相撲競技大会	相撲	5,000	高校
海洋高校相撲部	令和元年度全国高等学校総合体育大会相撲競技大会	相撲	12,000	高校
田村 明日美	第62回小学生・中学生全国空手道選手権大会	空手	5,000	小学
深沢 成矢	令和元年度全国高等学校総合体育大会相撲競技大会	相撲	5,000	高校
竹岡 勇人	令和元年度全国高等学校総合体育大会相撲競技大会	相撲	5,000	高校
栗田 裕有	令和元年度全国高等学校総合体育大会相撲競技大会	相撲	5,000	高校
村山 豪	令和元年度全国高等学校総合体育大会相撲競技大会	相撲	5,000	高校
海洋高校相撲部	令和元年度全国高等学校総合体育大会相撲競技大会	相撲	3,000	高校
深沢 成矢	第61回全国高校相撲宇佐大会	相撲	5,000	高校
竹岡 勇人	第61回全国高校相撲宇佐大会	相撲	5,000	高校
栗田 裕有	第61回全国高校相撲宇佐大会	相撲	5,000	高校
村山 豪	第61回全国高校相撲宇佐大会	相撲	5,000	高校
海洋高校相撲部	第61回全国高校相撲宇佐大会	相撲	3,000	高校
グラウンドゴルフ協会	第74回国民体育大会グラウンド・ゴルフ競技会	グラウンド ゴルフ	18,000	一般
建守 千都	第74回国民体育大会ゴルフ競技会	ゴルフ	5,000	高校
海洋高校相撲部	第74回国民体育大会相撲競技会	相撲	18,000	高校
村山 大洋	第74回国民体育大会相撲競技会	相撲	5,000	一般
ソフトバレー ボール協会	第27回全国ソフトバレー・シルバーフェスティバルin宮崎	ソフト バレーボール	18,000	一般
久保 翔太	第19回全国障害者スポーツ大会(いきいき茨城ゆめ大会)	陸上	5,000	高校
ソフトバレー ボール協会	第8回全国ソフトバレー・スポレクフェスティバルin 沖縄	ソフト バレーボール	18,000	一般
青木 昭	ねんりんびっく紀の国わかやま2019	弓道	5,000	一般

出場者等	大会名	種目	金額(円)	区分
村山 大洋	第68回全日本相撲選手権大会	相撲	5,000	一般
松木 太一	JOCジュニアオリンピックカップ 第33回全国都道府県対抗中学バレーボール大会	バレーボール	3,000	中学
能登 杏菜	JOCジュニアオリンピックカップ 第33回全国都道府県対抗中学バレーボール大会	バレーボール	3,000	中学
串橋 祐次郎	第57回全国中学校スキー大会	スキー	5,000	中学
佐藤 栄一	第75回国民体育大会冬季大会スキー競技会	スキー	5,000	一般
山岸 広海	第75回びわ湖毎日マラソン大会	マラソン	5,000	一般
串橋 祐次郎	JOCジュニアオリンピックカップ 2020全日本中学生選抜スキー選手権大会	スキー	5,000	中学
小林 恒輝	第42回全国JOCジュニアオリンピックカップ 春季水泳競技大会	スキー	5,000	中学

4 体育施設整備

整備改修工事等の概要

事業名	事業概要	請負業者名	工期	事業費(円)
名引山テニスコート 人工芝改修工事	人工芝張替工 ・砂入り人工芝工 A=1,480m ²	株式会社 伊藤建設	R元.5.10 ～ R元.9.16	20,341,800
市民総合体育館 (サブ体育館) 改修工事	屋上防水改修工事：ウレタン塗膜防水 外壁改修工事：ステンレス張り サッシ廻りシーリング 目地シーリング 塗装改修工事：カーテンウォール塗装 建具改修工事：2箇所	猪又建設 株式会社	R元.5.30 ～ R元.9.26	18,721,800

5 体育施設利用実績表

(1) 社会体育施設

施設名	団体数(件)	利用人数(人)
能生テニスコート	56	314
能生体育館	559	16,039
能生球場	82	3,092
能生B & G海洋センタープール	-	5,246
早川交流促進センター	285	3,169
下早川運動広場	107	1,595
上早川運動広場	10	555

施設名	団体数(件)	利用人数(人)
多目的交流センター：小計	1,297	17,651
体育館	866	11,758
グラウンド	320	4,385
会議室	57	1,133
研修室	54	375
西海コミュニティスポーツセンター	288	5,433
南西海体育館	159	2,200
西海農村公園	134	3,121
市民総合体育館：小計	2,483	43,764
メインアリーナ	1,164	26,160
サブアリーナ	729	9,655
弓道場	390	1,138
相撲場	0	0
クライミングウォール	20	81
ランニングサーキットトレーニングルーム	-	4,621
ミーティングルーム	180	2,109
亀が丘体育館	739	17,902
姫川運動広場	189	3,574
小滝地区小体育館	10	226
小滝運動広場	21	277
姫川コミュニティスポーツセンター	589	6,783
今井運動広場	14	260
田沢体育館	541	7,696
青海屋内水泳プール	-	29,659
浦本運動広場	90	1,194
合 計	7,653	169,750

青海屋内水泳プールは、令和2年3月31日で閉館。

(2) 社会体育施設 夜間照明(ただし、(1)表の内数)

施設名	団体数(件)	利用人数(人)
能生テニスコート	43	265
能生球場	33	788
下早川運動広場	52	929
上早川運動広場	10	555

西海農村公園	31	700
小滝運動広場	17	227
今井運動広場	13	125
浦本運動広場	44	732
合 計	243	4,321

(3) 公園スポーツ施設

施 設 名	団 体 数 (件)	利 用 人 数 (人)
美山公園体育施設：小計	2,370	34,696
美山陸上競技場	146	4,568
美山球場	75	4,310
美山テニスコート	739	6,997
美山多目的グラウンド	78	1,724
美山グラウンド・ゴルフ場	-	13,105
美山キャンプ場	1,327	3,829
美山管理棟会議室	5	84
美山管理棟シャワー	-	79
施 設 名	団 体 数 (件)	利 用 人 数 (人)
名引山公園体育施設：小計	447	3,780
青海総合グラウンド	157	2,039
名引山テニスコート	290	1,741
合 計	2,817	38,476

(4) 公園スポーツ施設 夜間照明（ただし、(3)表の内数）

施 設 名	団 体 数 (件)	利 用 人 数 (人)
美山公園体育施設：小計	293	3,389
美山球場	12	1,142
美山テニスコート	281	2,247
名引山公園体育施設：小計	49	776
青海総合グラウンド	49	776
合 計	342	4,165

(5) 学校開放（グラウンドは夜間の利用を含まない）

学校名	施設名	団体数(件)	利用人数(人)	学校計団体数(件)	学校計利用人数(人)
磯部小学校	グラウンド	0	0	111	1,830
	体育館	111	1,830		
能生小学校	グラウンド	21	480	250	4,403
	体育館	229	3,923		
南能生小学校	グラウンド	2	40	68	1,232
	体育館	66	1,192		
中能生小学校	グラウンド	32	585	126	2,100
	体育館	94	1,515		
木浦小学校	グラウンド	0	0	41	322
	体育館	41	322		
下早川小学校	グラウンド	0	0	13	246
	体育館	13	246		
大和川小学校	グラウンド	120	3,230	457	11,749
	体育館	337	8,519		
西海小学校	グラウンド	67	2,007	98	2,922
	体育館	31	915		
糸魚川東小学校	グラウンド	178	4,013	530	10,532
	体育館	352	6,519		
糸魚川小学校	グラウンド	126	3,612	474	13,154
	講堂	348	9,542		
	ミーティング室	0	0		
ひすいの里 総合学校	体育館	236	5,777	236	5,777
大野小学校	グラウンド	100	2,331	356	7,088
	体育館	256	4,757		
根知小学校	グラウンド	4	240	77	1,077
	体育館	73	837		
田沢小学校	グラウンド	18	399	197	3,400
	体育館	179	3,001		
青海小学校	グラウンド	2	48	79	876
	体育館	77	828		
小学校合計	グラウンド	670	16,985	3,113	66,708
	体育館等	2,443	49,723		
能生中学校	グラウンド	0	0	662	8,584
	体育館	494	6,365		
	柔剣道場	168	2,219		
糸魚川東中学校	グラウンド	34	680	244	3,418
	体育館	56	418		
	武道館	154	2,320		
糸魚川中学校	グラウンド	72	1,261	587	12,150
	体育館	333	7,699		
	武道館	182	3,190		

学校名	施設名	団体数(件)	利用人数(人)	学校計団体数(件)	学校計利用人数(人)
青海中学校	グラウンド	0	0	159	2,854
	体育館	121	2,388		
	柔剣道場	38	466		
中学校合計	グラウンド	106	1,941	1,652	27,006
	体育館等	1,546	25,065		
合計	グラウンド	776	18,926	4,765	93,714
	体育館等	3,989	74,788		

(6) 学校開放 グラウンド夜間照明

学校名	団体数(件)	利用人数(人)
大和川小学校	18	180
糸魚川東小学校	63	1,574
糸魚川小学校	66	1,931
大野小学校	61	1,086
根知小学校	8	160
田沢小学校	18	399
糸魚川東中学校	34	680
糸魚川中学校	72	1,261
合計	340	7,271

中央公民館

1 運 営

基本方針

中央公民館と地区公民館の相互連携による公民館活動の活性化

ア 地区公民館との連絡調整

- (ア) 地区公民館相互の連絡調整
- (イ) 館長会議の開催
- (ウ) 館長・主事・副主事研修機会の提供
- (エ) 各教育機関のネットワーク化

イ 生涯学習の推進

- (ア) 学習情報の提供及び活動の場の拡大と相談活動の実施
- (イ) 指導者の発掘と団体の育成
- (ウ) 全市的公民館事業の実施

ウ 地域づくり活動への支援・協力

2 会 議 等

(1) 館長・職員等研修

実施日	内 容	会 場
7月19日	第70回新潟県公民館大会 19人参加	新発田市民文化会館
7月3日・17日	地区公民館職員研修会 ・普通救命講習（救命手当とAED講習）	消防本部3階
11月13日	地区公民館職員研修会 ・SNSを利用した広報活動 ・アイスブレイク	市民会館3階会議室

(2) 糸魚川市地区公民館会議

実施日	内 容	会 場
2月7日	21地区公民館 予算担当者会議 ・事務執行上の連絡事項 ・令和2年度配当予算について ・令和2年度指定事業の配分等について	市役所201・202会議室

(3) 能生地域会議・事業等

能生地域地区公民館連絡協議会に記載

(4) 青海地域会議・事業等

青海地域地区公民館連絡協議会に記載

能生地域地区公民館連絡協議会

1 運 営

構 成

協議会長(中能生地区公民館長) 1人

その他各地区公民館長 6人

2 会 議

能生地域地区公民館連絡協議会

実施日	内 容	会 場
7月25日	第1回連絡協議会 ・第37回能生地域対抗駅伝競走大会実績及び決算見込みについて ・今後の連絡協議会事業について 等	能生地区公民館会議室
12月6日	第2回連絡協議会 ・第38回能生地域対抗駅伝競走大会案について ・能生地域ビーチボールバレー大会について ・来年度事業計画案について 等	能生地区公民館会議室
3月18日	第3回連絡協議会 ・令和2年度能生地域地区公民館組織体制及び委託事業 ・第38回能生地域対抗駅伝競走大会について 等	能生地区公民館会議室

3 事 業 概 要

区分	事業名	実施日	開催場所	講師	参加者(人)	事業内容
一般	第37回能生地域対抗駅伝競走大会	6月9日	能生地域		480	能生地域全体での駅伝大会 実行委員会を組織し実施 38チーム
	能生地域グラウンドゴルフ大会	6月29日	布引グラウンド		80	能生地域全体でのグラウンドゴルフ大会
	能生地域ビーチボールバレー大会	11月17日	能生体育館	スポーツ推進委員	60	能生地域全体のビーチボールバレー大会 8チーム参加

青海地域地区公民館連絡協議会

1 運 営

構 成

協議会長（青海地区公民館長）	1人
その他各地区公民館長	3人

2 会 議

青海地域地区公民館連絡協議会

実施月日	内 容	会 場
4月26日	第1回青海地域地区公民館連絡協議会 ・平成30年度事業報告、会計決算 ・令和元年度事業計画、会計予算 等	青海生涯学習センター第4会議室
10月7日	第2回青海地域地区公民館連絡協議会 ・連絡協議会事業について ・各課からの連絡事項について 等	青海生涯学習センター第4会議室
2月12日	第3回青海地域地区公民館連絡協議会 ・連絡協議会事業について ・各課からの連絡事項について 等	青海生涯学習センター第4会議室

3 事 業 概 要

(1) 主催事業

区分	事 業 名	実施日	開催場所	協力等	参加者 (人)	事 業 内 容
少年	第49回 青海少年卓球大会	11月17日	青海中学校 柔剣道場	青海TC 青海中学校卓球部	38	10チーム参加 (小学生・中学生)
一般	第5回 青海ふるさとウォーキング	6月2日	田海地区 周遊コース	田沢地区公民館 主管	120	地域の名所や 伝統芸能の見学
	第41回 青海ソフトボール大会	9月29日	姫川運動広場	糸魚川市ソフト ボール協会	121	9チーム参加
	第1回 糸魚川ジオサイト学習 & ウォーク	10月27日	海谷溪谷 ジオサイト	糸魚川ジオパーク 観光ガイド	-	雨天中止

(2) 関連事業

区分	事 業 名	実施日	開催場所	主管	参加者 (人)	事 業 内 容
一般	第29回青海地域 ターゲットパードゴルフ大会	6月1日	須沢臨海公園 パターゴルフ広場	青海ニュー スポーツクラブ	31	6チーム参加
	第18回青海地域 グラウンドゴルフ大会	9月2日	青海シーサイド パーク多目的広場		58	12チーム参加
	第7回青海地域 パターゴルフ大会	9月28日	須沢臨海公園 パターゴルフ広場		22	5チーム参加
	第24回青海地域 ペタンク大会	12月5日	青海生涯学習 センター		109	36チーム参加
	第25回青海地域 スマイルボウリング大会	12月19日	青海生涯学習 センター		84	16チーム参加

磯部地区公民館

1 運 営

(1) 基本方針

- ア スポーツを通して世代間交流を図る
- イ 地域よさを再認識し連帯意識を高める活動の推進

(2) 構 成

ア	公民館長		1名		
イ	副公民館長		1名		
ウ	専門部	総務管理部長	1名	事業部長	1名
		総務管理副部長	1名	事業副部長	1名
		総務管理部員	2名	事業部員	12名
エ	管理運営委員会	管理運営委員	5名		
オ	会計監査委員会	監査委員	2名		

(3) 会 議

ア	管理運営委員会	1回
イ	役員会	5回
ウ	部長・館長会議	1回
エ	部会（総務管理部・事業部）	1回

2 広 報 活 動

公民館だより 年 6回 発行

3 公民館の利用状況

区 分	計	青 少 年	成 人	女 性	高 齢 者	そ の 他
回 数(回)	242	4	34	43	109	52
利用者数(人)	3,023	165	524	434	1,141	759

4 事業概要

区分	事業名	回数	実施日	開催場所	講師	参加者(人)	事業内容
青少年	ジュニアスポーツクラブ	24	通年	磯部小学校 他	地域指導者	300	ランニング、体力づくり他
	いそべサマースクール	1	8月5日	上越科学館	-	10	バス学習会・サイエンスショー
	お菓子作りと書初め練習	1	12月27日	磯部地区公民館	公民館職員	7	お菓子作り・書初め練習
	たたみ折り染め体験	1	2月23日	磯部地区公民館	地域指導者	12	たたみ折り染め
高齢者	奉仕活動	12	毎月	磯部地区公民館	-	270	磯部地区公民館及び周辺清掃
	高齢者活動事業	1	2月16日	磯部小学校	-	80	各地区チーム対抗・輪投げ
	百川サロン	1	11月26日	百川集会所	地域指導者	12	映画鑑賞
その他一般	磯部グラウンドゴルフ大会	1	5月19日	磯部小学校	-	70	各地区チーム対抗グラウンドゴルフ
	ハーバリウム教室	1	6月16日	磯部地区公民館	地域指導者	13	ハーバリウム教室
	折り紙教室	1	6月27日	磯部地区公民館	公民館職員	3	折り紙教室
	映写会	1	7月6日	磯部地区公民館	-	15	映画鑑賞・茶話会
	ソフトボール大会	1	7月28日	磯部小学校	-	-	各地区チーム対抗ソフトボール 酷暑のため中止
	クラフトかご作り	3	9月11日～13日	磯部地区公民館	-	8	クラフトかご作り
	地域発表会	1	10月19日	磯部小学校	-	200	地域発表会
	囲碁ボール大会	1	10月27日	磯部小学校	地域指導者	75	各地区チーム対抗囲碁ボール
	文化学習会	1	11月7日	長野県	-	30	バス学習会
	磯部ビーチボールバレー大会	1	12月1日	磯部小学校	-	68	各地区チーム対抗ビーチボールバレー
	キムチづくり教室	1	12月13日	磯部地区公民館	地域指導者	9	キムチ作り
映画鑑賞会	1	1月25日	磯部地区公民館	公民館職員	20	映画鑑賞会・茶話会	
地域	磯部夏祭り	1	8月12日	磯部小学校 中庭		400	地域づくり協議会と共催

小泊地区公民館

1 運 営

(1) 基本方針 「故郷を学び自主、自立のまちづくりを推進しよう」

(2) 構 成

ア 公民館長	1人
イ 副公民館長	1人
ウ 専門部 事業部	5人
文化伝承部	5人
地域づくり推進部	5人
エ 管理運営委員会管理運営委員	7人
オ 会計監査委員会 監査委員	2人

(3) 会 議

ア 管理運営委員会	1回
イ 委員、三役合同会議	1回
ウ 会計監査委員会	1回
エ 役員会（三役会含む）	3回
オ 部会（総務管理部会・事業部会）	随時
カ その他の関連会議	随時

2 広 報 活 動

公民館だより 年 12回 発行

3 公民館の利用状況

区 分	計	青 少 年	成 人	女 性	高 齢 者	そ の 他
回 数(回)	421	26	30	38	157	170
利用者数(人)	5,134	259	174	626	1,509	2,566

4 事業概要

区分	事業名	回数	実施日	開催場所	講師	参加者(人)	事業内容
青少年	Xmas事業	1	12月2日	中瀬館	主事	-	- 親子でリースとお菓子作り(木浦共催)中止
	豆まき会	1	1月30日	中瀬館	-	36	保育園児、地区民対象
高齢者	輪投げ大会	2	4月16日 11月6日	中瀬館	-	41	輪投げ大会
	スカットボール大会	3	7月24日 10月21日 1月22日	中瀬館	-	79	スカットボール大会
	地区敬老会	1	9月17日	権現荘	-	67	地区と共催
その他一般	脳トレ体操	13	4月～2月	中瀬館	伊藤永子	130	脳の老化防止のための軽い体操の講習会
	見学会	1	4月26日	小泊港	-	21	海洋丸見学ツアー
	花関係講習会	1	5月	中瀬館広場	ニッカ園芸	-	- ガーデニング:花の寄植え講習 中止
	花関係講習会	1	12月	中瀬館	-	-	- 中止
	ホウ酸団子作り	1	5月14日	中瀬館	主事	11	ゴキブリ発生前に殺虫剤作りに取り組む
	モノづくり教室	1	5月22日	中瀬館	-	8	駅伝小旗づくり
	映画鑑賞会	1	6月30日	中瀬館	-	20	DVD上映会『ベルナのしっぽ』
	交流会	1	5月29日	小泊地区	-	31	上早川地区公民館との交流会
	こけ玉づくり	1	7月12日	翡翠園	翡翠園担当	6	こけ玉づくり体験
	木浦神楽鑑賞会	1	7月27日	ゆとり館	-	17	木浦地区夜神楽の鑑賞会
	レクリエーション	2	9月7日 2月22日	マリンホール	-	63	輪投げ・スカットボール・シャッポード
	グラウンドゴルフ大会	1	9月21日	木浦小学校G	-	10	木浦交流大会への参加
	料理教室	1	10月2日	中瀬館	清水アンナ	6	故郷料理(シンガポール家庭料理)
	料理教室	1	1月	中瀬館	小笠原登志子	-	- 鮭の塩引き(鮭不漁のため中止)
	料理教室	1	2月5日	中瀬館	丸山みのり	8	みそ作り
	麻雀楽習会	6	11月～1月	中瀬館	館長	24	娯楽大会に向けた初心者向け勉強会
	切り絵	2	12月18日 2月26日	マリンホール	和田克彦	17	お正月飾り製作、作品展の作品作り
	絵手紙講座	1	8月20日	中瀬館	高野章子	3	割りばしで野菜を描く
	新春 娯楽大会	1	2月1日	中瀬館	-	20	花がるた、麻雀
	地区作品展	1	3月	中瀬館	-	-	- 感染症対策により中止
	お楽しみ会	1	3月	中瀬館	-	-	- 感染症対策により中止
	公民館開放デー	6	7月～1月	中瀬館	-	60	スカットボール3回、レクリエーション1回
	お花飾り	1	2月19日	中瀬館	-	9	作品展飾り用お花飾りの制作
	避難訓練	1	9月	中瀬館	-	15	避難・消火訓練ほか
	小泊みなと祭り	1	2月6日	能生漁港周辺	-	100	子どもみこし、子ども夜店、ゲーム等

能生地区公民館

1 運 営

(1) 基本方針 「仕事はやりがい 趣味はいきがい 学びは一生涯」

(2) 構 成

ア 公民館長	1人
イ 副公民館長	1人
ウ 専門部 総務部	3人
事業部	12人
エ 管理運営委員会 管理運営委員	7人
オ 会計監査委員会 監査委員	2人

(3) 会 議

ア 管理運営委員会	1回
イ 役員会	2回
ウ 全体会	3回
エ 部会	随時

2 広 報 活 動

公民館だより

年 10回 発行

3 公民館の利用状況

区 分	計	青 少 年	成 人	女 性	高 齢 者	そ の 他
回 数(回)	74	4	36	11	21	2
利用者数(人)	743	8	413	72	230	20

能生生涯学習センターに併設

4 事業概要

区分	事業名	回数	実施日	開催場所	講師	参加者(人)	事業内容
青少年	親子ふれあい事業	1	5月12日	上南地区	伊藤 幸雄	-	たけのこ掘り体験(中止)
	青少年育成事業	5	5月~6月	のう楽習館	清水 心澄	44	絵画教室(燈籠画)
		1	9月21日	上南地区	伊藤 幸雄	28	さつま芋掘り体験
		1	12月27日	のう楽習館	高橋 邦夫 他	200	餅つき大会
		4 3	夏休み 冬休み	のう楽習館	高橋 真 他	114	サマー・ウインター寺子屋
1	10月21日	能生体育館			85	プラネタリウム星空散歩	
高齢者	能生地区敬老祝賀会	1	10月5日	能生体育館	-	174	能生地区敬老祝賀会実行委員会と 共催事業
	高齢者活動事業	1	2月25日	のう楽習館	老人クラブ	50	うたごえラウンジ
	健康教室	24	毎月2回	のう楽習館	大総 智子	198	高齢者を対象に健康体操
その他一般	能生地区体育祭	1	9月29日	能生体育館 能生中学校	-	700	能生地区全体での体育祭
	各種大会等	1	6月16日	能生体育館	-	31	ゲオパドゴルフ大会(中止ベタンク大会)
		2	10月26日	能生体育館	-	39	ベタンク大会
			3月7日	能生体育館	-	-	ベタンク大会(中止)
	生涯学習推進事業	1	12月13日	大平寺	和田 克彦	15	切り紙 正月飾り教室
		2	8月~10月	大平寺	丸山 公一	34	そば栽培(そばの種まき・そば刈)
		2	1月18日		丸山 公一	11	そば打ち体験
			2月15日			50	そばでつながり交流会
		17	4月~3月	のう楽習館	五味川 立子	14	書に親しむ
		1	8月25日	のう楽習館	まちづくり	800	能生地区夏まつり
		12	7月~10月	のう楽習館	清水 心澄	15	仏画教室
	2	5月9日・16日	のう楽習館	杉野 吉夫	7	草木染め体験教室	
	健康づくり推進事業	2	4月7日 9月27日	能生地内	まちづくり	19 9	ウォーキング
研修会		1	6月1日	長野県松本市	-	28	研修旅行(信州花フェスタ)
スポーツ推進 お茶べりサロン	41	通年	のう楽習館	伊藤 和代	409	トランポピクス	
	23	通年	のう楽習館	川原 清子 横井 春美 平井 月子	217	お茶べりサロン	
ジオパーク研修会	1	11月10日	ジオサイト	-	19	ジオパーク研修(福井県勝山市)	

西能生地区公民館

1 運 営

(1) 基本方針 「広めよう強めよう地域の絆～ 地域に愛される公民館を目指して～」

(2) 構 成

ア	公民館長	1人
イ	副公民館長	1人
ウ	専門部 総務管理部	2人
	事業部	13人
エ	管理運営委員会 管理運営委員	8人
オ	会計監査委員会 監査委員	2人

(3) 会 議

ア	管理運営委員会	2回
イ	役員会	1回
ウ	全体会	2回
エ	部会（総務管理部会・事業部会）	5回

2 広 報 活 動

公民館だより 年 11回 発行

3 公民館の利用状況

区 分	計	青 少 年	成 人	女 性	高 齢 者	そ の 他
回 数(回)	539	10	186	111	195	37
利用者数(人)	7,181	130	2,324	1,106	2,065	1,556

4 事業概要

区分	事業名	回数	実施日	開催場所	講師	参加者(人)	事業内容
青少年	サマー寺子屋	3	7月29日 8月5日 8月19日	西能生地区公民館	井伊館長	14 9 12	児童への夏休み学習支援
高齢者	輪投げ大会	3	6月26日 10月30日 2月5日	西能生地区公民館	-	12 11 12	輪投げ大会
その他一般	城山ハイキング	1	5月5日	下小見遊園地、城山	松尾 幸一他	14	下小見の城山(春日山城の狼煙城)にハイキング
	夏祭り	1	7月27日	西能生地区公民館	-	約250	輪投げ大会・子ども縁日・屋台・盆踊り・抽選会など
	敬老会	1	8月25日	西能生地区公民館	-	103	西能生地域区長会と共催
	気楽にやろまい会	4	通年	西能生地区公民館	井伊館長 他	全27	UVレジン体験・正月飾り作り体験・そば打ち教室・布ぞうり作り教室
	西能生寄席	1	10月12日	西能生地区公民館	ジョーク峰 本山 睦	約50	マジックショー・防災落語
	ジオパーク研修会	1	10月18日	西能生地区公民館 ジオサイト	井伊館長	11	ジオパーク巡り(徳合砂岩泥岩互層・筒石・白山神社・ブナ林・奴奈川姫産所・神道山・龍光寺)
	新春書き初め会	1	1月4日	西能生地区公民館	斉藤 春枝	16	書初め会、作品展示
	ウィンターフェスティバル	1	1月25日	西能生地区公民館	-	約70	アイスクリーム作り・餅つき・スープふるまい・宝引きなど
カラオケ大会	2	11月22日 3月6日	西能生地区公民館 西能生地区公民館	-	11 12	カラオケ(軽食付き)	
地域	ソフトボール大会	1	7月14日	能生球場 布引グラウンド	-	230	能生谷地域公民館共催(西能生主管)
	芸能祭	1	10月27日	南能生小学校	-	約360	能生谷地域公民館共催(主管中能生)
	ビーチボールバレー大会	1	12月8日	能生体育館	-	約130	能生谷地域公民館共催(主管上南)

中能生地区公民館

1 運 営

(1) 基本方針 「いきいき、いい日をいつまでも。中能生地区公民館」
地域と連携し、子どもから高齢者まで利用してもらえる公民館を目指す。

(2) 構 成

ア 公民館長	1人
イ 副公民館長	1人(総務部長兼任)
ウ 専門部 総務管理部	1人
事業部	8人
エ 管理運営委員会 管理運営委員	7人
オ 会計監査委員会 監査委員	2人

(3) 会 議

ア 管理運営委員会	1回
イ 全体会	1回
ウ 部会(事業部会)	5回

2 広 報 活 動

公民館だより 年 12回 発行

3 公民館の利用状況

区 分	計	青 少 年	成 人	女 性	高 齢 者	そ の 他
回 数(回)	300	8	87	54	43	108
利用者数(人)	3,269	94	893	423	299	1,560

4 事業概要

区分	事業名	回数	実施日	開催場所	講師	参加者(人)	事業内容	
青少年	中能生サマー寺子屋	3	7月29日 30日 31日	中能生地区 公民館	公民館職員 地元講師	22	夏休みの小学生の勉強や宿題をする場	
	とびだせサマー寺子屋	1	8月 5日	妙高高原ビジター センター・笹ヶ峰		16		バスを使った課外学習
	親子料理教室	1	2月 8日	中能生地区 公民館		10		バレンタインお菓子作り
高齢者	輪投げ大会	3	7月 8日 11月29日 1月31日	中能生地区公民館	薬剤衛生指導員 介護センターにし	19 22 33	輪投げ大会 (老連夏秋大会前)	
	スカットボール大会	1	4月 5日	中能生地区公民館		26	Newスポーツ体験教室	
	出前講座	2	8月23日 11月15日	中能生地区公民館		14 29	お薬のはなし 出張なんでも介護団	
その他一般	花いっぱい講座	1	5月24日	中能生地区公民館	ニッカ園芸	16	グリーンカーテンの普及、花壇の花植え(花いっぱい運動)	
	映画・ビデオ鑑賞会	1	6月14日	中能生地区公民館		昼:33 夜:11	文化・芸術を楽しむ(映画鑑賞)作品:ミッドナイトバス	
	中能生グラウンドゴルフ大会	1	6月16日	中能生地区公民館		48	荒天のため、スカットボール大会に変更した	
	ジオパーク研修会	1	10月19日	今井、小滝川、 美山ジオサイト	ジオパーク認定ガイド	19	市内ジオサイトめぐり【10回目】	
	なかのう春のお祭り	1	3月 1日	中能生地区公民館		66	スポーツ、ゲームなど(区民世代間交流)	
	大人の料理教室	2	12月14日 1月25日	中能生地区公民館	地元講師	8 12	成人対象の料理教室。 そば打ち キムチ作り	
	クラフト教室 (手作りいろいろ)	5	6月27日 7月 4日 9月 1日 11月25日 12月 2日 10月17日 24日 31日	中能生地区公民館	公民館役員 F&J Tammy.k 公民館職員	9 10 11 13 13	クラフトテーブルでバッグ、櫛のしめ縄リース作り ハーバリウム教室	
	軽運動教室(体幹・ヨガ・リズム体操など)	9	11月 7日 14日 21日 28日 12月 5日 21日	中能生地区公民館	はびねす	137	秋～冬期間の健康作り 講師に、健康センターはびねすを利用	
	パソコン学習会	4	第2月曜日	中能生地区公民館	公民館職員	9	IT講習会で習った復習を兼ねたステップアップ学習会	
	能生谷ソフトボール大会	1	7月 14日	能生球場 布引グラウンド		230	能生谷地域共催 16チーム (主管 西能生)	
	能生谷芸能祭	1	10月27日	中能生小学校		360	能生谷地域共催 (主管 中能生)	
	能生谷ビーチボールバレー大会	1	12月 8日	能生体育館		150	能生谷地域共催 (主管 上南)	

上南地区公民館

1 運 営

(1) 基本方針 「文化の発信 楽しむ館^{やかた} 上南地区公民館」

(2) 構 成

ア	公民館長	1人
イ	副公民館長	1人
ウ	顧問	1人
エ	専門部 事業部	部長 1人 副部長 2人
オ	管理運営委員会 管理運営委員	5人
カ	会計監査委員会 監査委員	2人

(3) 会 議

ア	管理運営委員会	1回
イ	役員会	1回
ウ	全体会	1回
エ	部会（総務管理部会・事業部会）	11回(その他、能生谷共催事業の会議3回)

2 広 報 活 動

公民館だより 年 12回 発行

3 公民館の利用状況

区 分	計	青 少 年	成 人	女 性	高 齢 者	そ の 他
回 数(回)	444	60	106	94	123	61
利用者数(人)	4,407	938	1,225	508	1,063	673

4 事業概要

区分	事業名	回数	実施日	開催場所	講師	参加者(人)	事業内容
青少年	子どもワクワク探検隊	3	8月20日 10月11日 12月26日	くわどり市民の森 大平ブナ林 上南地区公民館	現地スタッフ 地域おこし協力隊 民生委員	延べ62	小学生の夏期・冬期休業日に散策や木工体験などを行い自然に親しむ。
	子ども楽習教室	42	5月～7月 9月～11月	上南地区公民館	地元講師	延べ521	放課後学習活動
	川であそぼう	1	8月25日	長生橋周辺	内水面組合	70	魚つかみ、川遊びなど
高齢者	輪投げ大会	1	9月7日	南能生小学校	-	31	輪投げ大会
その他一般	上南ふれ愛運動会	1	5月25日	南能生小学校	-	約200	南能生小学校と共催
	ジオパーク研修会	1	10月21日	デンカ青海工場 親不知ジオサイト	学芸員	22	デンカ青海工場、ジオサイトの見学と親不知ピアパークでヒスイ拾い体験
	グラウンドゴルフ大会	1	6月1日	南能生小学校	-	23	グラウンドゴルフ大会
	公民館杯親善ゴルフ大会	1	7月21日	グリーン地能生	-	24	ゴルフ大会
	上南ふれ愛夏祭り	1	8月4日	南能生小学校	-	約170	地域づくり協議会与共催
	スポレック大会	1	11月24日	南能生小学校	-	16	スポレック大会
	公民館杯囲碁大会	1	2月16日	上南地区公民館	-	15	能生囲碁クラブ協力
	漢字検定	1	2月8日	上南地区公民館	-	14	日本漢字能力検定協会による漢字検定準会場
	上南ふれ愛キャンドル祭り	1	2月1日	南能生小学校	-	約160	地域づくり協議会与共催
	ひな祭り演芸茶会	1	3月1日	上南地区公民館	-	中止	紙芝居、ダンス披露、手芸サークル展示、ひだまり販売
上南大学	5	4月～3月	上南地区公民館	市内外講師	98	健康講演会、料理教室、終活講座、手芸教室、認知症サポーター養成講座	
スポレック教室	23	5月～7月 9月～11月	南能生小学校	地元講師	延べ420	スポレック教室	
地域	ソフトボール大会	1	7月14日	能生球場 布引グラウンド	-	約210	能生谷地域公民館共催 (主管 西能生)
	芸能祭	1	10月26日	中能生小学校	-	約360	能生谷地域公民館共催 (主管 中能生)
	ビーチボールバレー大会	1	12月8日	能生体育館	-	150	能生谷地域公民館共催 (主管 上南)

木浦地区公民館

1 運 営

(1) 基本方針 「さまざまな体験の場と機会を提供し、公民館を身近なものにしよう」
「世代間交流を進め、人と人とのつながりを深めよう」

(2) 構 成

ア 公民館長	1人
イ 副公民館長	1人
ウ 顧問	2人
エ 専門部 総務管理部	3人
オ 事業部	11人
カ 管理運営委員会 管理運営委員	5人
キ 会計監査委員会 監査委員	2人

(3) 会 議

ア 管理運営委員会	2回
イ 全体会	2回
ウ 部会（総務管理部会・事業部会）	4回

2 広 報 活 動

公民館だより 年 23回 発行

3 公民館の利用状況

区 分	計	青 少 年	成 人	女 性	高 齢 者	そ の 他
回 数(回)	300	24	39	76	133	28
利用者数(人)	3,282	314	631	513	1,282	542

4 事業概要

区分	事業名	回数	実施日	開催場所	講師	参加者(人)	事業内容
青少年	マラソン講座	13	5月・6月	木浦地区内 久比岐自転車道	-	130	能生地域対抗駅伝競走大会に向けた小中学生マラソン教室
	祭りの舞の練習会	8	8月・3月	木浦公民館他	-	135	主管：奉賛会 8/28～8/31 3/25～3/28 計8回
高齢者	奉仕活動	1	9月13日	木浦地区公民館	-	40	木浦地区公民館周辺清掃
	高齢者活動事業	1	3月14日	木浦地区公民館	-	中止	スカットボール体験会、ビデオ鑑賞会 中止
その他一般	烏帽子山登山	2	4月14日 4月28日	烏帽子山	-	20 20	道付け、下草刈り 登山
	ニューススポーツ教室	31	4月～12月	木浦小学校 体育館	五味川 治	302	スポレック等ニューススポーツ教室
	ニューススポーツ体験	1	5月18日	木浦小学校 体育館	-	17	スカットボール体験会
	木浦わくわく運動会	1	5月25日	木浦小学校 グラウンド	-	300	木浦保育園・木浦小学校 木浦地区公民館合同運動会
	移動図書館	5	6月・8月・ 11月・12月・ 3月	木浦地区公民館	-	150	能生図書館からの本を貸出
	ぶらり展	3	6月・9月・12月	木浦地区公民館	-	182	6月：ふるさとの動物写真展 9月：書道展 12月：切り絵展（正月の神棚飾り）
	ふるさとウォーク	1	7月13日	小泊地内	-	17	ふるさと探訪、健康作りウォーク
	わなげ大会	2	7月3日 11月12日	木浦地区公民館	-	40 35	わなげ大会 チーム対抗戦
	移動児童館	1	7月26日	木浦地区公民館	児童館職員	30	児童館の協力
	寺子屋 in summer in winter	8	7月29,30日 8月1日,2日,5 日,19日,20日 12月25日	木浦地区公民館	楠田 和子 岩崎 和子	68	夏：夏休みの宿題、スカットボール、ベ タンク、バス体験、アイス作り 冬：書初め練習
	ふるさとの写真展示会	2	8月5日～8日 1月20日～25日	木浦地区公民館	-	99	写真展示会
	料理教室	1	2月29日	木浦地区公民館	-	中止	うどん作り 新型コロナウイルス対応のため中止
	切り絵講習	2	9月8日 11月30日	木浦地区公民館	和田 克彦	16 14	芸能祭作品 お正月飾り
	木浦地区グランドゴルフ大会	1	9月21日	木浦小学校 グラウンド	-	38	各地区チーム対抗戦 小泊地区公民館 共催事業
	ジオパーク研修	1	10月1日	糸魚川市内	観光協会が代	20	市内ジオサイト巡り
	木浦地区芸能祭	1	10月19日	木浦小学校 体育館	-	100	民舞・民謡・カラオケ 他
	木浦地区懇談会	1	11月8日	木浦地区公民館	-	33	保育園、小学校、公民館 合同懇談会
	ベタンク大会	1	12月7日	木浦小学校 体育館	五味川 治	36	ベタンク大会
	親子活動	1	12月1日	木浦地区公民館	-	8	クリスマスリース&お菓子作り 小泊地区公民館 共催事業
	スポレック大会	1	12月21日	木浦小学校 体育館	五味川 治	14	スポレック大会
	新春書初め大会・書初め展	1	1月3日	木浦地区公民館	楠田 和子 岩崎 和子	26	書き初め、書初め展示
	地域・学校交流会	1	2月18日	木浦地区公民館	-	61	小学生と地域の方との交流 わなげ大会、小学生の発表

浦本地区公民館

1 運 営

(1) 基本方針

- ア 地域活動の拠点として、地域から信頼され、親しまれる公民館づくりを進める。
- イ 地域内の自治組織と協力し、地域の活性化と地域を担う人材の育成に努める。
- ウ 子ども、高齢者の見守り支援を充実させ、笑顔あふれる地域づくりを進める。
- エ 団体及びサークル活動を支援し、生き甲斐づくりにつながるよう援助を強める。
- オ 健康増進のため、みんなが集まり、運動を交流できる行事を取り組む。

(2) 構 成

ア	公民館長		1人
イ	管理運営委員会	管理運営委員	7人
ウ	会計監査委員		2人
エ	専門部	青少年部	7人
		社会体育部	7人
		文化教養部	7人
オ	青少年育成指導員		1人
カ	スポーツ推進委員		1人

(3) 会 議

ア	管理運営委員会		1回
イ	専門部会	青少年部	3回
		社会体育部	3回
		文化教養部	4回
ウ	事業推進会議		3回

2 広 報 活 動

- (1) 公民館だより 年 12回 発行
- (2) 生涯学習情報・チラシ 年 6回 発行

3 公民館の利用状況

区 分	計	青 少 年	成 人	女 性	高 齢 者	そ の 他	図 書 室
回 数(回)	698	60	179	262	19	178	
利用者数(人)	5,612	294	1,598	1,596	306	1,608	210

4 事業概要

区分	事業名	回数	実施日	開催場所	講師	参加者(人)	事業内容
青少年	デイキャンプ	1	7月28日	浦本間脇海岸	池亀 正文	36	海の生き物観察、木工
	子どもクリスマス会	1	12月22日	浦本地区公民館	-	38	スマイルボウリング、プラ板工作 ケーキのデコレーション
成人	団体サークル懇談会	1	4月25日	浦本地区公民館	-	10	意見交換会
	ゴキブリ団子作り	1	4月26日	浦本地区公民館	-	20	駆除剤を手作り
	高の峰登山	2	5月14日 11月17日	高の峰山	-	40	登山
	めざせ日本一周ウォーキング	11	5月～3月	地区内8回 地区外3回	健康増進課 高橋正章(1回)	99	ウォーキング
	トランポピクス教室	12	7月～12月	浦本地区公民館	渡辺 登志子	83	トランポピクス
	ナイターグラウンドゴルフ大会	1	8月23日	浦本運動広場	-	14	グラウンドゴルフ
	料理教室	1	10月9日	浦本地区公民館	-	4	フライパンでパン作り
	切り絵教室	1	11月20日	浦本地区公民館	-	5	お正月飾りの切り絵
	防災教室	1	11月30日	浦本地区公民館	-	8	AED講習会
新春の集い	1	2月2日	浦本地区公民館	-	49	輪投げ大会、交流会	
女性	手芸教室	2	9月24日 10月7日	浦本地区公民館	廣川 和美	8	小雀作り
	編み物教室	2	10月24日 11月6日	浦本地区公民館	木嶋 トシエ	8	かぎ針編みで帽子作り
	コンニャク作り教室	1	12月24日	浦本地区公民館	-	7	芋から手作り
	豆腐作り教室	1	1月22日	浦本地区公民館	原 百代	9	大豆から豆腐作り
	クラフト教室	1	1月27日	浦本地区公民館	嶋田 由美子	7	クラフトバンドでミニかご作り
高齢者	折り紙教室	11	4月～3月	浦本地区公民館	-	129	折り紙で認知症防止
	敬老会	1	9月1日	浦本地区公民館	-	91	社協共済事業
	カローリング大会	1	11月10日	浦本地区公民館	-	28	社協共済事業
その他一般	区民ハイキング	1	6月9日	美山公園	-	52	地区民交流
	七夕交流会	1	7月5日	浦本保育園	-	29	世代間交流(園児とのふれあい)
	輪投げ大会	1	9月7日	浦本地区公民館	-	19	子どもと高齢者で輪投げ交流
	区民運動会	1	9月29日	旧小学校体育館	-	160	三地区対抗運動会
	文化芸能祭	1	10月27日	浦本地区公民館	-	170	作品展示、芸能発表
	ひな祭り茶会	1	3月2日	浦本地区公民館	-	11	茶会

下早川地区公民館

1 運 営

(1) 基本方針

- ア 地域住民による運営、自主活動を推進することにより、生涯学習、社会教育、地域づくり活動の拠点とする。
- イ スポーツ、レクリエーション活動を通じ、健康の増進と情操高揚と仲間づくりをする。
- ウ 地域、学校・保育園との連携を密にし、青少年の健全育成に努める。
- エ 高齢者、女性の社会活動を支援し、元気で楽しい生活ができるようにする。

(2) 構 成

ア	公民館長		1人
イ	管理運営委員会	管理運営委員	9人
ウ	会計監査委員		2人
エ	支館組織		14支館
オ	専門部	青少年部	7人
		生涯学習部	6人
		女性部	6人
		社会体育部	9人
		文化教養部	6人
カ	青少年育成指導員		1人
キ	スポーツ推進員		1人
ク	事業推進員		34人

(3) 会 議

ア	管理運営委員会		5回
イ	支館長会議		3回
ウ	専門部会	青少年部	2回
		生涯学習部	1回
		女性部	2回
		社会体育部	2回
		文化教養部	2回
エ	事業推進会議		17回

2 広 報 活 動

- (1) 公民館だより 年12回 発行
- (2) 生涯学習情報・チラシ 年3回 発行

3 公民館の利用状況

区 分	計	青 少 年	成 人	女 性	高 齢 者	そ の 他	図 書 室
回 数(回)	978	352	387	129	52	58	
利用者数(人)	14,809	3,578	5,535	999	507	4,190	0

4 事業概要

区分	事業名	回数	実施日	開催場所	講師	参加者(人)	事業内容
青少年	市少年少女ソフトボール大会	1	8月11日	姫川グラウンド	-	12	ソフトボール
	魚のつかみどり大会	1	8月15日	早川交流促進センター前	-	150	自然体験
	親子の手作り教室	1	12月15日	下早川地区公民館	-	27	手作り木工等
	走法講習会	1	1月19日	焼山温泉周辺	小川 卓 他	25	講習会
成人	役員職員歓送迎会	1	4月13日	下早川地区公民館	-	34	歓送迎会
	八十八ヶ所めぐり	1	5月25日	谷根	樋口 政則	24	散策
	第30回グラウンドゴルフ大会	1	7月23日	下早川運動広場	-	11チーム 55	グラウンドゴルフ
	地区体育大会	1	8月18日	下早川運動広場	-	700	体育大会
	第42回早川縦断駅伝大会	1	10月20日	県道	-	17チーム 160	駅伝大会
	地区文化祭	1	10月27日	下早川地区公民館	-	200	作品展示・演芸発表
	新年交礼会	1	1月4日	下早川地区公民館	-	64	情報交換
	新町翁舞	1	11月3日	下早川地区公民館	-	140	地域学習
	第20回グラウンドゴルフ大会	1	9月21日	下早川運動広場	-	5チーム 25	グラウンドゴルフ
	第26回ビーチボール大会	1	11月21日	早川交流促進センター	-	6チーム 36	ビーチボール
	体協会員交流会	1	11月16日	下早川地区公民館	-	21	ニュースポーツの紹介 他
	日光寺舞の伝承活動	17	通年	下早川地区公民館	-	150	文化の伝承
	男が料理を楽しむ会	2	5月11日 2月15日	下早川地区公民館	-	20	料理教室
女性	健康教室	5	5月～2月	下早川地区公民館	はびねす	48	健康増進
	ネイル体験教室	1	7月21日	下早川地区公民館	美容室 Choccott	11	ネイル
	料理講習会	1	11月23日	下早川地区公民館	大島 輝由	11	料理
	手芸教室	1	10月12日	下早川地区公民館	笹川 美幸	17	講習会
	体幹健康教室	1	11月14日	下早川地区公民館	カイロプラクティック	11	健康増進
高齢者	地区敬老会	1	6月16日	下早川地区公民館	-	112	高齢者の慰労
	下早川交流会	1	11月3日	下早川地区公民館	-	140	交流
その他一般	運動広場の管理	8	4月～11月	下早川運動広場	-	105	ボランティアによる

上早川地区公民館

1 運 営

(1) 基本方針

- ア 地域活動の拠点となり、親しまれる公民館づくり。
- イ 地域の魅力を再認識し、生涯学習に取り組む。
- ウ 豊かな人間づくり、健康作りの推進。
- エ 各種団体と連携し、協力し合える環境作り。
- オ 親しまれる広報活動の推進。

(2) 構 成

ア	公民館長		1人
イ	管理運営委員会	管理運営委員	7人
ウ	会計監査委員		2人
エ	支館組織		4支館
オ	専門部	青少年部	8人
		女性部	8人
		文化教養部	8人
		社会体育部	8人
カ	青少年育成指導員		1人
キ	スポーツ推進委員		1人
ク	事業推進員		32人

(3) 会 議

ア	管理運営委員会		2回
イ	支館長会議		2回
ウ	専門部会	青少年部	1回
		女性部	2回
		文化教養部	4回
		社会体育部	4回

2 広 報 活 動

公民館だより

年 8回 発行

3 公民館の利用状況

区 分	計	青少年	成 人	女 性	高齢者	その他	図書室
回 数(回)	260	2	181	63	8	6	
利用者数(人)	2,929	18	2,053	664	68	113	13

4 事業概要

区分	事業名	回数	実施日	開催場所	講師	参加者(人)	事業内容
青少年	親子運動教室	1	5月25日	上早川地区公民館	渡辺 登志子	10	トランポピクス
	銚ヶ岳山開き登山	1	7月7日	銚ヶ岳	佐藤 清	32	登山
成人	小泊地区との交流会	1	5月29日	小泊地区	小泊地区公民館長 他	21	地域散策、交流会
	歴史講座	3	7月～10月	上早川地区公民館	藤井 義典	33	地域にまつわる歴史
	切り絵教室	1	11月28日	上早川地区公民館	和田 克彦	8	正月用切り絵
	出前講座	1	3月4日	上早川地区公民館	環境生活課	11	ゴミの分別の仕方
女性	布ぞうり作り	2	6月11日・12日	上早川地区公民館	原 百代	7	浴衣でぞうり作成
	干支人形作り	2	10月28日・29日	上早川地区公民館	廣川 和美	6	干支(子)人形作り
	米袋バッグ作り	1	2月17日	上早川地区公民館	あく里能生	7	米袋の再利用
	つまみ細工教室	1	2月27日	上早川地区公民館	横畑 志乃	6	つまみ細工のひな人形作り
高齢者	地区敬老会	1	6月23日	上早川地区公民館	-	80	社協主催
	スポーツ交流	1	7月20日	焼山の里ふれあいセンター	-	46	輪投げ大会
その他一般	グラウンドゴルフ大会	1	8月2日	上早川運動広場	-	55	
	第41回地区大運動会	1	8月28日	上早川運動広場	-	150	
	第42回早川縦断駅伝大会	1	10月20日	下早川地区公民館	-	250	
	第64回地区文化祭	1	11月4日～9日	焼山の里ふれあいセンター	-	100	
	地区年始会	1	1月11日	上早川地区公民館	-	51	
	地区運動教室		毎週金曜日	上早川地区公民館	-	21	

大和川地区公民館

1 運 営

(1) 基本方針

- ア 生涯学習活動の拠点として、出会い、触れ合い、学びの場となる公民館を目指す。
- イ 地域で活動する団体と協力して、地域活性化を推進する。
- ウ 学校や家庭と連携し、地域で子どもを育む活動を推進する。
- エ 「親しまれる公民館」として、運営や業務の改善と工夫に努める。

(2) 構 成

ア	公民館長		1人
イ	管理運営委員会	管理運営委員	8人
ウ	会計監査委員		2人
エ	支館組織		5支館
オ	専門部	文化教養部	10人
		社会体育部	10人
カ	青少年育成指導員		1人
キ	体育指導委員		1人
ク	生涯学習推進員		60人

(3) 会 議

ア	管理運営委員会		2回
イ	支館長会議		5回
ウ	専門部会	文化教養部	5回
		社会体育部	5回
エ	事業推進会議		6回

2 広 報 活 動

公民館だより 年 12回 発行

3 公民館の利用状況

区 分	計	青 少 年	成 人	女 性	高 齢 者	そ の 他	図 書 室
回 数(回)	763	99	604	4	54	2	
利用者数(人)	13,705	2,640	7,737	50	1,252	1,950	76

4 事業概要

区分	事業名	回数	実施日	開催場所	講師	参加者(人)	事業内容
青少年	川の生き物探し	1	7月28日	大和川地区公民館	吉田 一郎	10	雨天中止のため公民館での石ころアートに変更
	子どもキャンプ	1	8月24日・25日	大和川森林公園	-	55	キャンプ
	かるた大会と繻玉作り	1	12月22日	大和川地区公民館	-	41	文化の伝承
	子ども料理教室	1	2月2日	大和川地区公民館	倉又 藍	21	バレンタインスイーツ作り
成人	ジオパーク学習会	1	5月17日	大和川小学校	水島 美恵子	25	ジオサイト学習
	親善ソフトボール大会	1	5月19日	大和川小学校	ソフトボール協会員	77	地区対抗ソフトボール
	折り紙教室	1	9月19日	大和川地区公民館	広川 やよい	12	折り紙
	親善綱引き大会	1	11月9日	大和川小学校	猪又 茂雄	85	支館対抗綱引き
	健康運動教室	2	11月13日 12月4日	大和川地区公民館	伊藤 裕佳	42	体幹エクササイズ・リズム体操
	麻雀大会	1	2月9日	大和川地区公民館	-	21	趣味・交流
高齢者	グラウンドゴルフ大会	1	6月19日	桜が丘グラウンド	-	42	グラウンドゴルフ大会
	いきいきお楽しみ会	1	6月25日	大和川地区公民館	健康増進課 川原 淳子	22	認知症予防講話とゲーム大会
	切り絵教室	2	12月12日 12月20日	大和川地区公民館 梶屋敷区民会館	和田 克彦	31	秋野菜の作り方講習会
その他一般	ふれあい輪投げ大会	1	4月28日	大和川地区公民館	-	61	高齢者と子どもの輪投げ大会
	地区体育祭	1	10月6日	大和川小学校	-	1,080	地区総出の体育祭
	なでしこ祭(文化祭)	1	10月19日	大和川小学校	-	250	文化的活動団体の発表の場

西海地区公民館

1 運 営

(1) 基本方針

- ア 地域の自然や文化を大切にし、その保存と活用に努める。
- イ 地域内の団体やサークルの活動を支援し、生涯学習の推進に努める。
- ウ スポーツレクリエーション活動を推進し、健康づくりを支援する。
- エ 学校・保育園との連携を密にし、未来ある青少年の健全育成の充実に努める。

(2) 構 成

ア	公民館長		1人
イ	管理運営委員会	管理運営委員	11人
ウ	会計監査委員		2人
エ	専門部	青少年部	6人
		女性部	6人
		壮年部	5人
		文化広報部	6人
		社会体育部	6人
オ	青少年育成指導員		1人
カ	体育指導員		1人
キ	事業推進員		19人

(3) 会 議

ア	管理運営委員会		2回
イ	専門部会	青少年部	3回
		女性部	2回
		壮年部	3回
		文化広報部	7回
		社会体育部	3回

2 広 報 活 動

- (1) 公民館だより 年 12回 発行
- (2) 生涯学習情報・チラシ 年 8回 発行

3 公民館の利用状況

区 分	計	青 少 年	成 人	女 性	高 齢 者	そ の 他	図 書 室
回 数(回)	447	74	2	80	57	234	
利用者数(人)	6,025	1,008	12	888	586	3,531	0

4 事業概要

区分	事業名	回数	実施日	開催場所	講師	参加者(人)	事業内容
青少年	みどりの学校	1	6月2日	海谷三峽パーク	猪又 康久 他	30	伏流水でカルピス作り 他
	もみじの学校	1	10月20日	西海地区公民館	猪又 康久 他	20	カンナ屑で花作り 他
	子どもお楽しみ会	1	1月19日	西海コミュニティセンター	猪又 康久 他	22	ミニさいの神作り・ゲーム大会
	海谷子どもキャンプ	1	8月18日・19日	海谷三峽パーク	松木 大輔 他	25	キャンプ
	書道教室	48	毎週日曜日	西海地区公民館	齊藤 翡翠	32	硬筆・毛筆
成人	はつらつ健康教室	1	12月1日	西海地区公民館	健康増進課	18	糖尿病予防のお話
	健康づくり教室	3	1月9日～30日	西海地区公民館	伊藤 永子	17	健康体操
	男の料理教室	2	11月18日 3月8日	西海地区公民館	丸山 みのり 猪又 美佐枝	8 10	翠鶏を使ったメニュー アンコウ料理
	スポーツ教室	12	5月～10月	西海農村公園	山本 勝美	24	グラウンドゴルフ
	スポーツ教室	2	4月5日・19日	西海地区公民館	富岳 美佐枝	15	ヨガ
	運動教室	3	9月～11月	西海コミュニティセンター	はびねすいストラクター	12	体幹・リズム体操 他
	盆栽教室	1	3月14日	西海地区公民館	竹之内 勲	13	盆栽の植替え
	押上との交流会	1	7月21日	押上地区	-	33	グラウンドゴルフ大会・輪投げ大会
女性	寄植え教室	1	6月26日	西海地区公民館	ニッカ園芸	11	多肉植物の寄植え
	切り絵教室	1	12月10日	西海地区公民館	和田 克彦	11	神棚飾り作製
	手芸教室	1	2月4日	西海地区公民館	畠山 真由美	11	靴下をつかってぬいぐるみ作り
高齢者	地区敬老会	1	6月16日	西海コミュニティセンター	-	172	式典・アトラクション・富くじ
	高齢者交通安全教室	2	7月25日 2月15日	西海地区公民館	糸魚川警察署 交通課長	50 17	消費者協会の詐欺寸劇 ラクターの正しい乗り方講習
	いきがい活動	8	通年	西海地区公民館	地区老人会	12	公共施設の環境美化
	ふるさとウォーキング	1	10月5日	平牛～羽生	関澤 信幸	16	奴奈川姫を迎る
	にこにこゲームの日	12	毎月25日	西海地区公民館	-	11	輪投げ
その他一般	骨密度・物忘れチェック相談会	1	4月25日	西海地区公民館	健康増進課	18	骨密度測定・物忘れチェック
	春の海谷まつり	1	6月2日	海谷三峽パーク	-	300	特産品の販売・イベントの開催
	秋の海谷まつり	1	10月20日	海谷三峽パーク	-	150	特産品の販売・イベントの開催
	地区文化祭	1	11月2日・3日	西海地区公民館 他	-	250	作品展示・特産の販売 各種講座開催
	親善大運動会	1	9月29日	西海小学校	-	182	運動会
	地区伝承事業(さいの神)	1	1月19日	西海地区公民館周辺	-	250	無病息災・五穀豊穡を願う
	準備(かや刈り)	1	11月10日	川島地内	-	20	さいの神用の茅を採集
	おまんた祭り	1	8月3日	糸魚川駅前周辺	-	73	祭りに参加
	盆踊り	1	8月14日	西海地区公民館	-	200	盆踊り、アトラクション、出店
	新春の集い	1	1月11日	西海地区公民館	-	98	新春の顔合わせ

糸魚川地区公民館

1 運 営

(1) 基本方針

- ア 「継承と創造」の運営理念を基調とした活動を地域住民の参画を得て推進する。
- イ 社会教育及び生涯学習の拠点として活動を行うほか、地域づくり等も含め幅広い活動を推進する。
当館及び支館の主な活動推進分野
 - ・当館は、社会教育活動・生涯学習活動を中心に地域づくり活動も推進する。
 - ・支館は、地域づくり活動を自治会と協働で推進する。
- ウ 交流を深め、1人ひとりの教養の向上・健康の増進さらに生活文化の振興、社会福祉の充実に寄与する。

(2) 重点事項

- ア 地域課題を互いに学び、考える事業を推進する。
- イ 「交流と体験」を深める公民館事業を進める。
- ウ 参画型の公民館事業を考慮する。
- エ 家庭・地域・園・学校や関係機関と連携協力し、子どもの健やかな成長及び青少年の健全育成を図る。
- オ 高齢者の貴重な技能・能力の活用と生きがいづくりを支援する。
- カ 各公民支館との連携を深め、運営及び活動への支援・協力を努める。
- キ 公民館利用者や団体との連携調整を図り、施設がより有効活用されるよう支援する。
- ク 公民館だより・その他の広報機能を工夫する。

(3) 構 成

ア	公民館長		1人		
イ	管理運営委員会	管理運営委員	15人		
ウ	会計監査委員		2人		
エ	副館長		1人		
エ	支館組織		14支館		
オ	専門部	青少年部	14人	高齢者部	14人
		女性部	14人	社会体育部	14人
		文化教養部	14人		
カ	青少年育成指導員		2人		
キ	スポーツ推進委員		6人		
ク	事業協力員		若干名		

(4) 会 議

ア	管理運営委員会		2回		
イ	支館長会議		4回		
ウ	専門部会	青少年部	1回	高齢者部	4回
		女性部	1回	社会体育部	1回
		文化教養部	1回		

2 広 報 活 動

- (1) 公民館だより 年 12回 発行
- (2) 生涯学習情報・チラシ 随時 発行
- (3) 行政無線広報 年 2回
- (4) 支館だより 随時 発行
- (4) その他 新聞紙面(糸魚川タイムス、新潟日報)

3 公民館の利用状況

区分	計	青少年	成人	女性	高齢者	その他	図書室
回数(回)	3,781	373	1,383	1,224	63	738	
利用者数(人)	38,396	4,258	11,750	12,287	504	9,597	-

4 事業概要

区分	事業名	回数	実施日	開催場所	講師	参加者(人)	事業内容
青少年	ママのつどい広場	2	8月6日・12月4日	糸魚川地区公民館	猪又 チエ子 相磯 淳子	26	実習・交流
	おしゃべり広場	2	6月26日・2月5日	糸魚川地区公民館	宮本 マサ子 横澤 富士子	44	講演・相談・話し合い
	すくすく広場	1	9月8日	糸魚川地区公民館	月岡 恵子	6	実習・相談
	親子ふれあい広場	2	7月31日・2月26日	糸魚川地区公民館	齊藤 里沙 松田 真由美	43	体験・自由広場
	子ども囲碁教室	38	毎週土曜日	糸魚川地区公民館	日本棋院糸魚川支部	304	囲碁
	新春囲碁大会(子どもの部)	1	1月18日	糸魚川地区公民館	日本棋院糸魚川支部	14	囲碁大会
	少年少女綱引き大会	1	11月10日	糸魚川東小学校	市綱引き連盟	43	地区対抗戦綱引き・異年齢交流
	ふるさとマナビイ教室	6	6月～2月	糸魚川地区公民館 他	能生漁協 他	101	食育・体験学習・現地学習
	昔遊びでGO!	1	12月14日	ひすいの里総合学校	吉川 正美 大西 順子 新保 いつ子	26	昔遊び・体験学習
	ニュースポーツ大会	1	7月1日	亀ヶ岡体育館	スポーツ推進委員	4	スポーツ大会(子どもの部)
成人	ふるさと大学	6	5月～2月	糸魚川地区公民館	木島 勉 他	198	郷土学習会
	ふるさと大学ジオ学習	2	7月9日・16日	糸魚川地区公民館	井伊 正憲	44	ジオパーク学習
	支館長ジオ研修	1	9月14日	下早川地区公民館	-	8	研修会
	第42回公民館展	1	6月8日～11日	糸魚川地区公民館	-	395	作品展展示会
	第3回芸能祭	1	10月13日	糸魚川地区公民館	-	137	芸能発表会
	おみちよう料理教室	4	7月～2月	糸魚川地区公民館	大瀬 信雄 他	81	調理実習
	健康づくり講座	1	2月8日	糸魚川地区公民館	水島 恭江	24	講義・実習
	女性部研修会	1	7月20日	糸魚川地区公民館	-	28	研修会
	ボランティア活動(女性部員)	1	8月21日	ケアポートよしだ	-	33	施設ボランティア
	男の料理教室	8	6月～2月	糸魚川地区公民館	穂苅 康隆 他	104	調理実習
	新年交礼会	1	1月16日	糸魚川地区公民館	-	124	賀詞交換・情報交換
	ニュースポーツ大会	1	6月30日	亀が丘体育館	スポーツ推進委員	26	スポーツ大会・異世代交流
	子どもを考える親の集い	2	8月24日・9月1日	一の宮・蓮台寺	-	110	防災キャンプ・夏祭りの手伝い
	お金に関する講習会	1	6月16日	糸魚川地区公民館	山川 ともこ	23	講演会
高齢者	史跡めぐり	1	9月26日	柏崎市	-	20	現地見学
	グラウンドゴルフ大会	1	6月17日	寺島みなと公園	-	95	スポーツ大会
	輪投げ大会	1	11月28日	糸魚川地区公民館	-	77	スポーツ大会
	民謡踊り講習会	3	11月・12月	糸魚川地区公民館	金子 平	21	民謡踊り特別講習会
	シニア男の料理教室	8	6月～2月	糸魚川地区公民館	月岡恵子 他	145	調理の基礎実習
	天寿会総会	1	5月24日	糸魚川地区公民館	吉原 久美子	143	総会・講演・アトラクション
	天寿会会長研修会	1	11月25日	糸魚川地区公民館	福祉事務所職員	14	研修会(講演・研修)
	シルバー開放日	42	通年 毎週金曜日	糸魚川地区公民館	-	235	自由広場
	新春囲碁大会	1	1月27日	糸魚川地区公民館	-	46	囲碁大会

大野地区公民館

1 運 営

(1) 基本方針

- ア 健康で豊かな住みよい地域づくりの推進。
- イ 地域を愛し、連帯意識を高める活動を充実させるため地域自治と各種団体の連携・拡充強化を図る。
- ウ 青少年の健全育成にむけ安心して活動できるよう地域で見守る。
- エ 生涯学習の推進と事業推進組織の充実を図る。

(2) 構 成

ア	公民館長		1人
イ	管理運営委員会	管理運営委員	9人
ウ	会計監査委員		2人
エ	専門部	青少年部	18人
		女性部	5人
		高齢者部	6人
		文化教養部	13人
		社会体育部	12人
オ	青少年育成指導員		1人
カ	スポーツ推進委員		1人
キ	事業推進員		16人

(3) 会 議

ア	管理運営委員会		2回
イ	専門部会	青少年部	7回
		女性部	2回
		高齢者部	1回
		文化教養部	1回
		社会体育部	5回
ウ	事業推進会議		2回

2 広 報 活 動

- (1) 公民館だより 年 12回 発行
- (2) 生涯学習情報・チラシ 年 24回 発行

3 公民館の利用状況

区 分	計	青 少 年	成 人	女 性	高 齢 者	そ の 他	図 書 室
回 数(回)	591	66	41	131	180	173	
利用者数(人)	7,769	1,076	383	916	1,889	3,331	174

4 事業概要

区分	事業名	回数	実施日	開催場所	講師	参加者(人)	事業内容
青少年	親子活動 野外活動飯盒炊さん	1	6月22日	小坂ふれあいセンター	育成会指導員	29	親子や仲間と食事づくり
	頸城大野駅花壇花苗植栽	1	6月8日	頸城大野駅周辺	-	25	春球根掘り、花苗植え
	ソフトボール教室	15	6月～8月	大野小学校グラウンド	丸山 精徳 他	440	ソフトボール
	キャンプ事前指導会	1	7月17日	大野地区公民館	育成指導員	66	班編成、目的、方法研修
	異学年交流キャンプ	1	7月27日・28日	高浪の池キャンプ場	育成指導員	75	学年の異なる班員同士で体験活動
	親子親善ソフトボール大会	1	8月6日	大野小学校グラウンド	-	75	親子交流・対戦
	市少年少女ソフトボール大会	1	8月11日	姫川運動広場	-	30	チームプレーで他地区と対戦
	親子活動 ドッジボール 他	1	8月17日	大野地区公民館 他	育成会指導員	43	子どもの発案で大人が企画
	親子活動 サイクリング	1	8月24日	須沢臨海公園 他	育成会指導員	66	現地を往復
	頸城大野駅花壇球根植栽	1	10月26日	頸城大野駅周辺	育成会指導員	69	春に向けて球根植え
	親子活動 クリスマス会	1	12月15日	小坂ふれあいセンター	育成会指導員	26	ゲームなどで親子、仲間と楽しむ
	虹っ子活動スキー・スノボの集い	1	1月26日	妙高杉ノ原スキー場	育成指導員	39	親子でゲレンデ体験
	親子活動 スキー・スノボツアー	1	2月9日	シャルマン火打スキー場	育成会指導員	26	親子でゲレンデ体験
読み聞かせ会	2	4月～10月	大野地区公民館	手塩の会	38	本に触れ合うきっかけづくり	
子ども書道教室	32	4月～3月	大野地区公民館	白澤 祥泉	192	字(硬筆、毛筆)の練習	
成人	おとなのソフトボール教室	12	5月～11月	大野小学校グラウンド	-	79	ソフトボール
	グラウンドゴルフ教室	5	5月～10月	大野多目的広場	-	70	グラウンドゴルフ
	区民グラウンドゴルフ大会	1	9月28日	大野多目的広場	-	25	区民同士の親睦・交流
	姫川流域親善グラウンドゴルフ大会	1	6月1日	美山グラウンドゴルフ場	-	18	姫川流域の親睦・交流
	姫川流域親善輪投げ大会	1	11月9日	根知小学校	-	11	姫川流域の親睦・交流
	詩吟教室	30	4月～3月	大野地区公民館	荻野 桂邱	266	伝統文化にふれる
	絵手紙教室	10	4月～3月	大野地区公民館	-	46	制作活動と仲間との交流
	はっぴいからだ楽	9	4月～2月	大野地区公民館	川原 清子	85	自身のメンテナンス方法の紹介と実践
	トランポボックス教室	6	4月～2月	大野地区公民館	渡辺 登志子	39	声だしステップを踏み体力アップ
	古道維持保守	1	8月7日	現地	-	6	最明寺越 道なぎ等整備
女性	手芸教室	45	4月～2月	大野地区公民館	廣川 和美	453	リメイク作品作り
	女性のための絵本読み語り会	1	5月19日	大野地区公民館	田村 いずみ	17	テーマ 時の流れ
	フラワーボトル作り	1	9月18日	大野地区公民館	村山 美代	10	フラワーボトル
	講演 質の良い眠りとは	1	2月26日	大野地区公民館	笹原 誠	14	寝具と眠りの深い関係
高齢者	虹の和お茶の間くらぶ	1	5月27日	大野地区公民館	茨木 洋介	33	大野の歴史と塩の道
	虹の和お茶の間くらぶ	1	7月8日	大野地区公民館	松本 将史	31	能水商店のチャレンジ
	虹の和お茶の間くらぶ	1	9月2日	大野地区公民館	中野小路たかまる	31	県防犯アドバイザー
	虹の和お茶の間くらぶ	1	2月17日	大野地区公民館	市消費者協会	28	悪徳商法被害防止
	地区福祉の集い(共催)	1	11月11日	大野地区公民館	野紫木 洋	57	クマの生態と出沒への注意点
	輪投げ教室	86	4月～3月	大野地区公民館	-	1,165	仲間と集う楽しみと体力維持
その他一般	各種団体懇談会	1	4月11日	大野地区公民館	-	24	各団体の日程調整連絡
	子育てトーク(共催)	1	9月14日	大野小学校	横澤 富士子	48	保・小・青・公連携開催 ティスカッション
	公民館作品展 2019	1	10月26日・27日	大野地区公民館	-	260	作品展示、体験教室
	ニュースポーツ体験会(共催)	1	12月8日	姫川コミュニティスポーツセンター	スポーツ推進員	37	スカットボール、スマイルボウリング、輪投げ

根知地区公民館

1 運 営

(1) 基本方針

- ア 地区の発展につながる活動
- イ 郷土の歴史・文化・自然を学ぶ活動
- ウ 心豊かに生きがいとなる活動
- エ 地域交流が深まる活動

(2) 構 成

ア	公民館長		1人
イ	管理運営委員会	管理運営委員	9人
ウ	会計監査委員		2人
エ	専門部	青少年部	8人
		女性部	8人
		高齢者部	4人
		文化教養部	7人
		社会体育部	8人
オ	青少年育成指導員		1人
カ	スポーツ推進委員		1人

(3) 会 議

ア	管理運営委員会		2回
イ	専門部会	青少年部	3回
		女性部	3回
		高齢者部	1回
		文化教養部	1回
		社会体育部	2回

2 広 報 活 動

公民館だより 年 12回 発行

3 公民館の利用状況

区 分	計	青 少 年	成 人	女 性	高 齢 者	そ の 他	図 書 室
回 数(回)	252	0	87	28	6	131	
利用者数(人)	3,368	0	1,214	215	148	1,791	0

4 事業概要

区分	事業名	回数	実施日	開催場所	講師	参加者(人)	事業内容
青少年	キャンプ体験	1	6月8日・9日	しる池の森	谷口 美由紀	58	異学年交流
	おまんた祭り市民流し	1	8月3日	糸魚川駅前	青少年部	30	異学年交流
	スケート体験	1	11月24日	上越市	青少年部	36	スケート
成人	姫川流域親善大会輪投げ	1	11月9日	姫川コミュニティセンター	-	30	地域間交流輪投げ大会
	姫川流域親善大会ゴルフ	1	6月1日	美山グラウンドゴルフ場	青木 庄三	24	世代間交流ゴルフ大会
	冬季体力づくり	3	1月～3月	根知小学校体育館	青木 庄三	95	レクリエーション
	施設めぐり		10月17日	富山 五箇山	現地ガイド	26	施設見学
	公民館大会	1	12月1日	根知地区公民館	大塚教授	31	講演(防災意識)
女性	七夕飾りづくり	1	6月15日	根知地区公民館	-	10	飾りづくり
	家庭科倶楽部	24	毎週火曜日	根知地区公民館	吉垣 真由美	204	手芸等
	お正月料理講習会	1	12月7日	根知地区公民館	月岡 恵子	12	料理
	お正月飾り講習会	1	12月7日	根知地区公民館	此木 民恵	12	フラワーアレンジメント
	フラワー講座	2	3月7日・17日	根知地区公民館	サポッテンの会	20	講座等
高齢者	敬老会・むらおこし芸能祭	1	6月30日	根知小学校	地区社協	314	芸能まつり
	輪投げ大会	2	2月～3月	根知地区公民館	-	81	体力づくり
その他一般	根知谷発見ウォーキング	1	6月30日	和泉集落	-	10	地域探訪
	ジオパーク研修会	1	9月28日	海谷溪谷	山岸 寛幸	11	ジオサイト見学
	ハーバリウムペン	1	10月26日	根知地区公民館	此木 民恵	14	フラワーアレンジメント
	コサージュ	1	2月22日	根知地区公民館	此木 民恵	7	フラワーアレンジメント

小滝地区公民館

1 運 営

(1) 基本方針

- ア 各種団体との連携と地域づくり活動の推進
- イ 高齢者の健康生きがいづくりの推進
- ウ 女性の地域活動と活動育成
- エ レクリエーションスポーツの推進と交流
- オ 移住者・新大生との交流の推進

(2) 構 成

ア	公民館長		1人
イ	管理運営委員会	管理運営委員	8人
ウ	会計監査委員会		2人
エ	専門部	女性部	5人
		高齢者部	5人
		文化教養部	5人
		社会体育部	5人
オ	事業推進員		20人

(3) 会 議

ア	管理運営委員会		1回
イ	専門部会	女性部	2回
		高齢者部	1回
		文化教養部	1回
		社会体育部	2回
ウ	事業推進会議		3回

2 広 報 活 動

- (1) 生涯学習情報・チラシ 年 18回 発行
- (2) 行政無線広報 年 1回

3 公民館の利用状況

区 分	計	青 少 年	成 人	女 性	高 齢 者	そ の 他	図 書 室
回 数(回)	68	3	1	9	27	28	/
利用者数(人)	1,126	12	8	56	324	723	3

4 事業概要

区分	事業名	回数	実施日	開催場所	講師	参加者(人)	事業内容
少年	ジオパーク学習会	1	7月21日	小滝川 他	茨木学芸員 他	11	小滝川周辺の地層見学
	世代間交流	1	2月20日	小滝地内	中村 覚 他	3	山菜加工実習
青年	地域サポート事業	3	8月～11月	高浪の池 他	-	261	事業の手伝い
	新潟大学交流	4	5月～11月	小滝地区公民館 他	松沢 スミ子 他	92	地域探索、体験
成人	地域づくり祭り	1	11月27日	小滝地区公民館	支援センター職員	70	活動チームの発表会 他
	地域づくり懇談会	9	4月～3月	小滝地区公民館	定住促進課員	153	地域づくりの話し合い
	新春の集い	1	1月11日	小滝地区公民館	-	60	地区民と地元企業との懇親
女性	給食サービス	2	7月7日・11月17日	小滝地区公民館	松沢 スミ子	49	高齢者世帯等へ弁当配食
	郷土料理講習会	2	5月26日・11月2日	小滝地区公民館	松沢 スミ子	41	笹ずしや山菜料理の講習
高齢者	花いっぱい活動	8	6月～11月	大正橋花壇	吉原 明	116	草取り、花植等
	地区敬老会	1	9月1日	小滝地区小体育館	-	78	敬老会
	いきいきサロン	7	5月～11月	平岩老人の家	包括センター職員	66	集いの場づくりと健康づくり
その他一般	地域クリーン作戦	1	5月11日	地区道路全般	-	64	道路沿いのゴミ拾い
	地区民体育大会	1	9月15日	山之坊体育館	-	55	室内運動会
	館長杯グラウンドゴルフ大会	1	9月15日	山之坊グラウンド	-	36	地区民のふれあいを図る
	高浪の池交流G・G大会	8	5月～10月	高浪の池	-	565	高浪の活用を図る
	まるごと小滝ウォーキング	1	11月3日	ひすい峡 他	-	77	地域の魅力発信
	防災訓練	1	11月23日	各地区集会所	消防団長	51	避難訓練、消火器操作 他
	室内ニュースポーツ教室	3	2月14日	小滝地区小体育館	-	32	フロアカーリング

今井地区公民館

1 運 営

(1) 基本方針

- ア 地区民が互いに助けあい、一人ひとりを、かけがえのない人間として尊敬しあう。
- イ 幼児・少年・高齢者・身体障害者をいたわり、進んでつくそうとする心もちあう。
- ウ ふるさとを愛し、ふるさとに感謝し、ふるさとを大切にする心を持ち合う。
- エ 伝統文化を守り、ふるさとの創造、永劫の発展に奉仕を惜しまない地区民をめざす。
- オ 健全な心身で、生きがいある生活をめざす。

(2) 構 成

ア	公民館長		1人
イ	管理運営委員会	管理運営委員	5人
ウ	会計監査委員会		2人
エ	専門部	青少年部	16人
		女性部	10人
		高齢者部	2人
オ	青少年育成指導員		1人
カ	体育指導委員		2人
キ	事業推進員		28人

(3) 会 議

ア	管理運営委員会		2回
イ	専門部会	青少年部	11回
		女性部	3回
		高齢者部	3回
		文化教養部	2回
ウ	事業推進会議		4回

2 広 報 活 動

公民館だより 年6回 発行

3 公民館の利用状況

区 分	計	青 少 年	成 人	女 性	高 齢 者	そ の 他	図 書 室
回 数(回)	506	9	31	97	16	353	
利用者数(人)	4,319	26	145	635	377	3,132	4

4 事業概要

区分	事業名	回数	実施日	開催場所	講師	参加者(人)	事業内容
青少年	お楽しみ会	1	7月20日	今井地区公民館	-	18	ふれあい
	さいの神	1	1月12日	旧丸代大跡地	-	10	伝統文化継承
	冬の野外活動	1	1月12日	旧丸代大跡地	-	8	冬の外遊び、手伝い
成人	グラウンドゴルフ	4	5月～10月	旧今井小グラウンド	-	27	グラウンドゴルフ技術向上
	輪投げ	2	6月・11月	今井地区公民館	-	16	大会に向け練習
	神楽育成	10	通年	今井地区公民館	-	60	今井大神楽練習
	不動滝沿い草刈	2	6月23日・9月29日	不動滝沿線	-	24	不動滝付近草刈
	盆踊り大会	1	7月22日	旧今井小グラウンド	-	120	若者中心で実施
	さいの神	1	1月12日	旧丸代大跡地	-	95	伝統文化継承
女性	料理講習会	3	12月～2月	今井地区公民館	公民館職員	47	お弁当作り
	うどん打ち講習会	1	3月24日	今井地区公民館	勇 知栄子	6	蕎麦打ち実習
	花アレンジ	1	12月27日	今井地区公民館	本庄 あや子	10	生花をアレンジする
	手芸教室	3	8月～12月	今井地区公民館	公民館職員	34	個々に好きな作品作り
	ゴキブリ団子講習	1	6月6日	今井地区公民館	松木 あつ子	9	ゴキブリ団子づくり
高齢者	講演会(紙芝居)	1	5月16日	今井地区公民館	中村 栄美子	15	紙芝居
	笑がおの会	11	毎月	今井地区公民館	田木 ナオエ	125	運動、レク、作品作り
	詐欺の対応実演	1	11月14日	今井地区公民館	消費者協会	15	詐欺に対する対応
	ハッピー体操	1	7月4日	今井地区公民館	川原 清子	11	無理のない運動
	健康講話	1	6月20日	今井地区公民館	健康増進課	22	骨密度、物忘れチェック
	健康講話	1	10月16日	今井地区公民館	糸病整形外科 山上医師	33	日頃家庭でできる運動
その他一般	地区大運動会	1	5月26日	旧今井小グラウンド	体育指導員	135	紅白・地区対抗競技
	敬老会(社協主催)	1	8月25日	今井地区公民館	-	130	式典・アトラクション
	文化祭	1	10月27日	今井地区公民館	-	107	年間生涯学習発表
	新年会	1	1月4日	今井地区公民館	-	37	年始会
	ふれあい大会	1	2月1日	今井地区公民館	-	26	輪投げ・囲碁・マージャン・花札
	姫川流域親善G・G大会	1	6月1日	美山グラウンドゴルフ場	担当 大野	67	姫川流域の地区交流
	姫川流域親善輪投げ大会	1	11月9日	姫川コミュニティホ-ル	担当 根知	81	姫川流域の地区交流
	西回り塩の道歴史講演会	1	10月20日	今井地区公民館	古田氏	36	歴史で見る塩の道
	AED講習会	1	6月23日	今井地区公民館	松田氏	37	慌てない取扱い訓練
	避難訓練	2	6月23日・12月12日	今井地区公民館	-	107	総合訓練・火元消火訓練

田 沢 地 区 公 民 館

1 運 営

(1) 基本方針

- ア 5支館と連携し、「つどう・まなぶ・つなぐ」みんなの公民館となるよう努める。
- イ 田沢小学校コミュニティスクール(CS)活動に協力する。
- ウ 田沢地区の地域づくりを支援する。

(2) 構 成

ア 公民館長	1人
イ 管理運営委員会 管理運営委員	5人
ウ 顧問	1人
エ 会計監査委員	2人
オ 支館組織	5支館
カ 事業推進員	22人

(3) 会 議

ア 管理運営委員会	4回
イ 事業推進会議	1回
ウ 地域づくり会議	10回

2 広 報 活 動

公民館だより

年12回 発行

3 公民館の利用状況

区 分	計	青少年	成 人	女 性	高齢者	その他
回 数(回)	1,033	2	4	9	66	952
利用者数(人)	2,200	23	47	100	699	1,331

4 事業概要

区分	事業名	回数	実施日	開催場所	講師	参加者(人)	事業内容
青少年	木の教室	1	7月6日	株式会社三和	株式会社三和 地域振興局	19	製材工場の見学 丸太の皮むき体験 木のクイズ
	木の教室	1	8月2日	須沢支館分館	斎藤 理沙 地域振興局 農林水産課	41	丸太切体験 木工クラフト教室 KAPLA遊び
	書き始め教室	2	12月26日 午前・午後	田沢地区公民館	山本 愛一	24	学校からの課題学習
成人	山野草を見に行こう	1	4月7日	高畑地区	倉又 稔 古見 浩 ロングホーン・エマ	19	山野草見学 地質を学ぶ
	カメラ塾	1	5月12日	田沢地区公民館	岩崎 正則	9	デジタルカメラの基本操作
	おかねの講座	1	9月8日	田沢地区公民館	藤野 茂樹	11	家計と金融について学ぶ
	リクエスト教室(料理)	1	12月1日	青海保健センター	渡辺 光実	16	地域住民が望む教室
女性	手作り教室 クレイアート	2	6月19日 1月18日	田沢地区公民館	森 令子	33	クレイアートを楽しむ
	手作り教室 布ぞうり	3	8月18日 8月25日 9月1日	田沢地区公民館	笠原 紀代美 清水 由美子	30	布ぞうりを手づくりする
	浴衣と着物の教室	4	7月27日 9月16日 11月3日 11月24日	田沢地区公民館 玉翠園 谷村美術館	右田 雅子 清水 利恵	33	浴衣や着物の着方を学ぶ
高齢者	おとなのお茶会 俳句に親しむ	2	4月24日 11月20日	田沢地区公民館	八木 進	7	日本の独特な表現文化を体験する
	おとなのお茶会 大人のぬりえ	2	1月23日 2月20日	田沢地区公民館	-	37	リラックス効果や創作する楽しみを味わう
	おとなのお茶会 座学：防ごう！悪徳商法	1	12月12日	田沢地区公民館	新潟県 消費者協会	11	悪徳商法の被害にあわないため、また被害にあってしまった場合の対処法について学習する
	リクエスト教室 大人の上映会	3	1月30日 2月4日 2月18日	今村新田支館 田海支館 高畑支館	-	51	上映会とお茶会
その他一般	異文化交流会 アペリティフを楽しむ	1	2月16日	須沢支館分館	ポバル 弘子	8	フランスの一般的なアペリティフを実食する
	田沢小PTA親子教養事業	1	9月29日	田沢小体育館	松本 悠斗	415	夢をかなえて活躍している先輩の講演や演奏を聴いて、努力する素晴らしさに気づき、出演者と小学生、地域の方々との交流を図る

区分	事業名	回数	実施日	開催場所	講師	参加者(人)	事業内容
その他一般	青海ふるさとウォーキング	1	6月2日	田沢地区	-	120	名所巡りウォーキング
	「青い海と石の町から」を歌う会	4	11月26日 11月28日 12月5日 12月7日	田沢地区公民館 青海総合文化会館	武田 尚子 猪又 久美	29	「青い海と石の町から」練習 きらら音楽祭の参加

青海地区公民館

1 運 営

(1) 基本方針

- ア 「地区に寄り添う公民館」活動を実施。
- イ 青少年と高齢者事業を主とした事業実施。
- ウ スポーツ・レクリエーション活動を通じ、支館との連携・親睦を図る。
- エ 地区民が集える・学べる公民館づくり。

(2) 構 成

- ア 公民館長 1人
- イ 管理運営委員会 管理運営委員 6人
- ウ 会計監査委員 2人
- エ 支館組織 6支館

(3) 会 議

- ア 管理運営委員会 2回

2 広 報 活 動

公民館だより

年12回 発行

3 公民館の利用状況

区 分	計	青少年	成 人	女 性	高齢者	その他
回 数(回)	262	7	2	4	1	248
利用者数(人)	716	162	37	56	14	447

4 事業概要

区分	事業名	回数	実施日	開催場所	講師	参加者(人)	事業内容
青少年	夏のお楽しみ会	5	8月5日 ～9日	青海生涯学習センター		120	楽学館開放、粘土工作等 新聞紙ドーム作成
	冬のお楽しみ会	1	12月27日	青海生涯学習センター		24	お正月リース作り・餅つき
	書初め教室	1	1月4日	青海生涯学習センター	早崎 康教 杉田 ヨシ子	18	書初め
成人	ドローン体験会	1	10月5日	青海生涯学習センター	赤野 隆造	24	ドローン操作体験と撮影方法の 学習
	暮らしに役立つ税金講座	1	1月17日	青海生涯学習センター	山川 篤志	13	確定申告のポイント
女性	ハンドメイド教室	3	4月20日 7月6日 9月13日	青海生涯学習センター	松澤 彩子 横畑 志乃 丸山 睦巳	47	ハーバリウム体験 つまみ細工体験 ポーセラーツ体験
	簡単お菓子作り教室	1	2月11日	青海生涯学習センター		9	炊飯器でチョコ菓子作り
高齢者	支館出張教室	12	4月23日 10月23日 5月29日 11月27日 6月26日 12月12日 7月31日 1月29日 8月28日 2月26日 9月25日 3月18日	西町支館 大沢支館 寺地支館 東町支館 中央支館 名引支館	健康増進課 松澤 彩子	136	スカットボール・囲碁ボール練 習 脳トレ体操、ハーバリウム体験 等
	シニア向けスマホ教室	1	6月10日	青海生涯学習センター	KDDI認定講師	14	スマホの基礎講座
その他一般	切り絵教室	3	5月9日 7月18日 12月5日	青海生涯学習センター	和田 克彦	33	切り絵の基本と色付けの技法の 学習 お正月飾り作成
	ジオパーク学習	1	5月19日	橋立ヒスイ峡ジオサイト	古見 浩	15	橋立ヒスイ峡ジオサイトの学習
	親子体験教室	3	6月15日 9月7日 11月16日	青海生涯学習センター 青海保健センター	はびねず講師 中村 嘉紀 ロマンの里 歌	53	リズム体操とストレッチ 防犯講座 そば打ち体験
	はびねず体験教室	2	8月22日 2月20日	青海生涯学習センター	はびねず講師 はびねず講師	34	リズム体操とストレッチ
	支館対抗ニュースポーツ 大会	1	1月18日	青海生涯学習センター		103	スカットボール

歌外波地区公民館

1 運 営

(1) 基本方針

- ア 地区の生涯学習の推進に努める。
- イ 地区の活性化に寄与する。
- ウ 地区に密着し情報を発信する。
- エ 支館活動を支援する。
- オ 青少年の健全育成を推進する。

(2) 構 成

- ア 公民館長 1人
- イ 管理運営委員会 管理運営委員 4人
- ウ 会計監査委員 2人
- エ 支館組織 2支館
- オ 事業部 4人

(3) 会 議

- ア 管理運営委員会 4回
- イ 事業部会議 2回

2 広 報 活 動

公民館だより

年12回 発行

3 公民館の利用状況

区 分	計	成 人	女 性	高 齢 者	そ の 他
回 数(回)	478	30	0	4	444
利用者数(人)	785	251	0	33	501

4 事業概要

区分	事業名	回数	実施日	開催場所	講師	参加者(人)	事業内容
青少年	子供会 陶芸体験	1	7月31日	朝日町 なないろKAN		12	陶芸体験
	青海少年卓球大会	1	11月17日	青海中学校柔剣道場		5	卓球大会
成人	ジオパーク学習	1	5月25日	相馬御風邸	久保 雄	20	ジオパーク学習
	講演会	1	10月26日	歌支館	霧本 修一	15	糸魚川ジオパークの山々
	歴史講座	2	11月9日 11月30日	歌支館	蛭子 健治	19	歌外波市振上路山下三村の石碑について
	手づくり教室	8	5月31日 6月6日 6月7日 8月9日 9月27日 11月13日 12月14日 2月14日	歌支館、 外波支館	今井 明日香 笠原 喜代美 虎井 千賀子 新田 藤子	68	染め物体験 布ぞうり がま口財布 PPバンドかご作り 牛乳パック工作 キラキラアクセサリ作り お菓子作り 抹茶レアチーズケーキ
	切り絵教室	3	6月27日 9月26日 12月9日	歌支館	和田 克彦	18	切り絵を楽しむ 正月飾り
	ニュースポーツ	11	4月19日 5月11日 5月15日 6月10日 7月22日 8月23日 9月7日 11月25日 1月24日 2月21日 3月14日	外波支館 歌支館 須沢臨海公園		97	カーリンコン体験 グラウンドゴルフ大会 囲碁ボール スマイルボウリング スカットボール体験
	おとなの遠足	1	10月9日	上越市水族博物館 上越市歴史博物館		9	おとなの遠足
	健康教室	1	6月21日	歌支館		8	ヨガ体験
	骨密度測定&物忘れチェック	1	11月1日	歌支館		6	骨密度測定&物忘れチェック
	餅つき	1	1月18日	歌支館		23	餅つきお楽しみ会
高齢者	茶話会	6	4月5日 7月6日 10月30日 12月20日 2月3日 3月2日	歌支館 外波支館		83	お花見昼食会 七夕お楽しみ会 ハロウィンお楽しみ会 クリスマスお楽しみ会 節分お楽しみ会 ひな祭りお楽しみ会
	軽運動(卓球サークル)	13	4月~11月	歌支館		52	卓球

市振地区公民館

1 運 営

(1) 基本方針

- ア 生涯学習・地域づくり活動の拠点として、「親しまれる公民館づくり」に努め、地域内の団体・サークル活動を支援する。
- イ 支館との連携を深め、運営及び活動への支援、協力を努める。
- ウ 公民館組織の充実を図り、公民館だより等により、公民館活動の周知に努める。

(2) 構 成

- ア 公民館長 1人
- イ 管理運営委員会 管理運営委員 6人
- ウ 会計監査委員 2人
- エ 支館組織 3支館

(3) 会 議

- ア 管理運営委員会 4回

2 広 報 活 動

公民館だより

年24回 発行

3 公民館の利用状況

区 分	計	青少年	成 人	女 性	高齢者	その他
回 数(回)	483	8	4	22	3	446
利用者数(人)	889	69	64	248	42	466

4 事業概要

区分	事業名	回数	実施日	開催場所	講師	参加者(人)	事業内容
青少年	夏休みこども教室	6	7月30日～ 8月22日	市振支館	解良 則一	36	夏休みの宿題等の学習
	サマーデイキャンプ	1	8月10日	市振支館	M i f	42	花火、アカベラコンサート
	クリスマス会	1	12月21日	玉ノ木支館	M i f	44	ハーバリウム作り等
成人	郷土史講座	5	通年	市振支館 玉ノ木支館 上路支館	蛭子 健治 宮島 宏 文化振興課 松澤 常貞	88	地元の歴史、自然、文化を学習
	エアロビクス教室	12	通年	旧市振小学校体育館	弥忠田 真美	149	エアロビクス
	ヨガ教室	4	6月7日 7月19日 2月6日 3月5日	旧市振小学校体育館 市振支館 玉ノ木支館	山本 さとみ	52	ヨガ体験
	男しょなんでも教室	1	11月6日	玉ノ木支館	田村 なおみ 田村 ゆかり	12	エンディングノートの書き方
	切り絵教室	2	12月6日 2月6日	市振支館	和田 克彦	30	正月飾り 切り絵教室
女性	手作り体験教室	3	7月6日 9月13日 12月13日	市振支館 玉ノ木支館 市振支館	Tammy.k 今井 明日香 Tammy.k	54	ガラスドームアクセサリー たたみ折り染め しめ縄リース
	お菓子作り	1	2月7日	玉ノ木支館		12	ガトーショコラ作り
高齢者	花いっぱい運動	3	5月14日 6月4日 11月15日	上路山村振興センター 市振支館 市振支館		31	花壇整備 花苗植え 球根等植え
	出張あったカフェ	3	10月1日 12月5日 1月22日	上路山村振興センター 玉ノ木支館 旧市振保育園		45	認知症介護相談、健康管理
	出前講座	1	11月21日	玉ノ木支館	消防本部	18	防災講座
	骨密度・物忘れチェック相談会	1	3月6日	市振支館	健康増進課	14	骨密度測定等
その他一般	一つ家カフェ	22	通年	旧市振保育園	建部 猛 消防本部	235	青海小学校6年と交流等
	玉ノ木カフェ	12	通年	玉ノ木支館		82	囲碁ボール
	手芸クラブ	18	通年	市振支館		169	PPバンドカゴ作り等
	ジオパーク学習	1	6月22日	糸魚川中心市街地	文化振興課	21	天津神社等見学
	青海中学校吹奏楽部 市振公演	1	10月6日	旧市振小学校体育館		98	音楽演奏会
	出前講座	1	11月1日	玉ノ木支館	健康増進課	16	脳血管を守る食事講座・調理実習
	シーガールズと歌おうの 会・作品展	1	11月10日	旧市振保育園		93	コーラスサークルの合唱発表 表・公民館行事作品展
	やまんば♡かへ	1	12月10日	上路山村振興センター		30	クリスマス会

系魚川市民図書館

1 主な事業

- (1) 蔵書整理
期 日 令和2年1月28日 ~ 2月2日
- (2) 行事開催状況

区 分	開催回数 (回)	参加者数 (人)	期 日	内 容	備 考
計	38	808			
おはなし会	19	143	第2・第4土曜日	読み聞かせ 紙芝居	図書館職員 ボランティア
絵本原画展	1	206	9/10~9/23	「風の森のユイ」の原画を市民図書館3階に展示	図書館職員
ブックスタート	12	203	10か月健診時	対象の親子に絵本の読み聞かせをし、希望の絵本を1冊配布	図書館職員 こども課職員
夏休み 子ども教室	4	64	8/6~8/7	「化石の入ったペーパーウェイトをみがこう」	講師依頼
雑誌リサイクルフェア	1	170	11/16~17	保存期間経過の雑誌のリサイクル	図書館職員
紅梅文庫公開	1	22	8/11~21	紅梅文庫の一般公開	図書館職員 ボランティア

2 所蔵資料

(1) 蔵書冊数

区 分	計	児童図書	一般図書	左 記 の う ち	
				参考図書	郷土資料
計	154,038	46,053	107,985	6,368	7,485
本館用図書	137,418	37,731	99,687	6,368	7,485
地区配本用図書	16,620	8,322	8,298	-	-

(2) 受入種類別増加冊数

区 分	計	児童図書	一般図書	左 記 の う ち	
				参考図書	郷土資料
計	2,557	738	1,819	21	98
購 入	2,393	716	1,677	15	10
寄 贈	164	22	142	6	88

(3) 分類別蔵書冊数 【本館用図書】

区 分		平成30年度末 蔵書冊数		令和元年度末 蔵書冊数		令和元年度 増加冊数		令和元年度 地区移管分		令和元年度 除籍冊数	
合 計		137,692	(%)	137,418	(%)	2,557	(%)	0	(%)	2,831	(%)
児 童 図 書	小 計	37,055	100.0	37,731	100.0	738	100.0	0	0.0	62	100.0
	0 総 記	630	1.7	587	1.6	9	1.2	0	0.0	52	83.9
	1 哲 学	450	1.2	468	1.2	18	2.4	0	0.0	0	0.0
	2 歴 史	1,491	4.0	1,518	4.0	27	3.7	0	0.0	0	0.0
	3 社会科学	1,814	4.9	1,834	4.9	20	2.7	0	0.0	0	0.0
	4 自然科学	2,745	7.4	2,779	7.4	34	4.6	0	0.0	0	0.0
	5 技 術	1,277	3.4	1,298	3.4	21	2.8	0	0.0	0	0.0
	6 産 業	635	1.7	652	1.7	17	2.3	0	0.0	0	0.0
	7 芸 術	2,097	5.7	2,133	5.7	36	4.9	0	0.0	0	0.0
	8 言 語	440	1.2	442	1.2	2	0.3	0	0.0	0	0.0
	9 文 学	13,041	35.2	13,198	35.0	157	21.3	0	0.0	0	0.0
	E 絵 本	11,452	30.9	11,831	31.4	388	52.6	0	0.0	9	14.5
	P 紙 芝 居	983	2.7	991	2.6	9	1.2	0	0.0	1	1.6

一 般 図 書	小 計	100,637	100.0	99,687	100.0	1,819	100.0	0	0.0	2,769	100.0
	0 総 記	4,175	4.1	4,012	4.0	47	2.6	0	0.0	210	7.6
	1 哲 学	3,773	3.7	3,494	3.5	65	3.6	0	0.0	344	12.4
	2 歴 史	8,538	8.5	8,480	8.5	149	8.2	0	0.0	207	7.5
	3 社会科学	14,732	14.6	14,231	14.3	250	13.7	0	0.0	751	27.1
	4 自然科学	7,026	7.0	6,756	6.8	120	6.6	0	0.0	390	14.1
	5 技 術	7,956	7.9	7,695	7.7	176	9.7	0	0.0	437	15.8
	6 産 業	4,282	4.3	4,364	4.4	82	4.5	0	0.0	0	0.0
	7 芸 術	7,457	7.4	7,194	7.2	135	7.4	0	0.0	398	14.4
	8 言 語	1,672	1.7	1,662	1.7	20	1.1	0	0.0	30	0.1
9 文 学	41,026	40.8	41,799	41.9	775	42.6	0	0.0	2	0.1	

【地区配本用図書】

区 分		平成30年度末 蔵書冊数		令和元年度末 蔵書冊数		令和元年度 増加冊数		令和元年度 地区移管分		令和元年度 除籍冊数	
合 計		16,620	(%)	16,620	(%)	0	(%)	0	(%)	0	(%)
児 童 図 書	小 計	8,322	100.0	8,322	100.0	0	0.0	0	0.0	0	0.0
	0 総 記	101	1.2	101	1.2	0	0.0	0	0.0	0	0.0
	1 哲 学	67	0.8	67	0.8	0	0.0	0	0.0	0	0.0
	2 歴 史	342	4.1	342	4.1	0	0.0	0	0.0	0	0.0
	3 社会科学	234	2.8	234	2.8	0	0.0	0	0.0	0	0.0
	4 自然科学	799	9.6	799	9.6	0	0.0	0	0.0	0	0.0
	5 技 術	267	3.2	267	3.2	0	0.0	0	0.0	0	0.0
	6 産 業	101	1.2	101	1.2	0	0.0	0	0.0	0	0.0
	7 芸 術	625	7.5	625	7.5	0	0.0	0	0.0	0	0.0
	8 言 語	142	1.7	142	1.7	0	0.0	0	0.0	0	0.0
	9 文 学	3,338	40.1	3,338	40.1	0	0.0	0	0.0	0	0.0
	E 絵 本	2,306	27.7	2,306	27.7	0	0.0	0	0.0	0	0.0

一 般 図 書	小 計	8,298	100.0	8,298	100.0	0	0.0	0	0.0	0	0.0
	0 総 記	58	0.7	58	0.7	0	0.0	0	0.0	0	0.0
	1 哲 学	224	2.7	224	2.7	0	0.0	0	0.0	0	0.0
	2 歴 史	398	4.8	398	4.8	0	0.0	0	0.0	0	0.0
	3 社会科学	772	9.3	772	9.3	0	0.0	0	0.0	0	0.0
	4 自然科学	481	5.8	481	5.8	0	0.0	0	0.0	0	0.0
	5 技 術	680	8.2	680	8.2	0	0.0	0	0.0	0	0.0
	6 産 業	208	2.5	208	2.5	0	0.0	0	0.0	0	0.0
	7 芸 術	432	5.2	432	5.2	0	0.0	0	0.0	0	0.0
	8 言 語	150	1.8	150	1.8	0	0.0	0	0.0	0	0.0
	9 文 学	4,895	59.0	4,895	59.0	0	0.0	0	0.0	0	0.0

(4) 新聞・雑誌受入状況

区 分	計 (紙・誌)	購 入 (紙・誌)	寄 贈 (紙・誌)	備 考
新 聞	11	10	1	
雑 誌	70	67	3	

(5) 視聴覚資料

区 分	受 入 点 数(点)			所蔵点数(点)
	計	購入	寄贈等	
計	129	127	2	3,409
L Pレコード	0	0	0	234
C D	57	56	1	1,637
カセットテープ	0	0	0	102
ビデオテープ	0	0	0	621
D V D	30	30	0	634
C D - R O M	1	0	1	8
録音図書(C D)	41	41	0	169
録音図書(加ッ)	0	0	0	4

3 開館日数

307日

4 登録者数

(1) 階層別登録者数

区 分	登 録 者 数(人)			構 成 比(%)		
	計	男	女	合計構成	男	女
計	12,342	4,726	7,616	100.0	38.3	61.7
0 ~ 12歳	804	362	442	6.5	2.9	3.6
13 ~ 18歳	1,451	636	815	11.8	5.2	6.6
19歳 ~	10,087	3,728	6,359	81.7	30.2	51.5

(2) 登録率 29.54%

$$\text{登録率} = (\text{登録者数}) \div (\text{人口}) \times 100$$

(3) 年齢別登録者数

年 齢	計	男	女	構成比 (%)
6歳以下	61	28	33	0.5
7～9歳	231	94	137	1.9
10～12歳	512	240	272	4.2
13～15歳	697	306	391	5.7
16～18歳	754	330	424	6.1
19歳	210	94	116	1.7
20～29歳	1,188	413	775	9.6
30～39歳	1,497	436	1,061	12.1
40～49歳	2,072	673	1,399	16.8
50～59歳	1,473	559	914	11.9
60～69歳	1,620	603	1,017	13.1
70～79歳	1,479	646	833	12.0
80歳以上	548	304	244	4.4
計	12,342	4,726	7,616	100.0

5 利用状況

(1) 図書館利用者数

区 分	計	館外貸出 利用者数	レファレンス 利用者数	複 写 利用者数	インターネット 利用者数	施 設 利用者数	行 事 参加者数
利用者数	39,467	32,494	5	229	349	5,582	808
一日平均	128.6	105.8	0.0	0.7	1.1	18.2	2.6

(2) 館外貸出利用者数

区 分	計	0～12歳	13～18歳	19歳～
利用者数(人)	32,494	2,196	507	29,791
構成比 (%)	100.0	6.7	1.6	91.7

(3) 館外貸出月別利用状況

月	貸出利用者数(人)				貸出冊数(冊)				開館 日数(日)
	計	0~12歳	13~18歳	19歳~	計	0~12歳	13~18歳	19歳~	
計	32,494	2,196	507	29,791	126,830	11,952	1,914	112,964	307
4月	2,801	214	31	2,556	10,864	1,111	111	9,642	27
5月	2,459	110	34	2,315	9,125	556	113	8,456	26
6月	2,803	199	36	2,568	11,021	1,013	99	9,909	27
7月	2,891	242	54	2,595	11,079	1,272	176	9,631	26
8月	2,946	313	70	2,563	11,957	1,529	222	10,206	28
9月	2,443	168	47	2,228	9,356	953	152	8,251	22
10月	2,837	154	39	2,644	10,796	898	126	9,772	27
11月	2,757	215	28	2,514	10,248	1,121	125	9,002	27
12月	2,559	141	39	2,379	9,950	815	123	9,012	25
1月	2,356	96	42	2,218	9,485	570	175	8,740	21
2月	2,618	123	35	2,460	10,185	737	199	9,249	24
3月	3,024	221	52	2,751	12,764	1,377	293	11,094	27

(4) 分類別貸出冊数

区 分	計		0~12歳		13~18歳		19歳~	
	冊数	割合	冊数	割合	冊数	割合	冊数	割合
計	126,830	100.0%	11,952	100.0%	1,914	100.0%	112,964	100.0%
一日平均	413.1	-	38.9	-	6.0	-	368.0	-
0 総記	873	0.7	47	0.3	10	0.5	816	0.7
1 哲学	3,342	2.6	260	1.7	99	5.2	2,983	2.6
2 歴史	6,413	5.1	804	2.0	102	5.3	5,507	4.9
3 社会科学	4,777	3.8	184	1.5	125	6.5	4,468	4.0
4 自然科学	5,252	4.1	465	4.1	74	3.9	4,713	4.2
5 技術	8,411	6.6	771	8.0	136	7.1	7,504	6.6
6 産業	2,759	2.2	129	1.0	42	2.2	2,588	2.3
7 芸術	8,923	7.0	1,282	13.7	151	7.9	7,490	6.6
8 言語	786	0.6	74	0.6	22	1.1	690	0.6
9 文学	45,164	35.6	4,009	24.3	758	39.6	40,397	35.8
E 絵本	22,303	17.6	2,736	26.5	115	6.0	19,452	17.2
P 紙芝居	454	0.4	23	0.0	1	0.1	430	0.4
M 雑誌	6,563	5.2	28	1.0	12	0.6	6,523	5.8
A V 資料	10,810	8.5	1,140	15.3	267	13.9	9,403	8.3

(5) 資料区分別貸出冊数

区 分	計	0～12歳	13～18歳	19歳～
計	126,830	11,952	1,914	112,964
一 般 書	64,306	973	755	62,578
大 活 字 本	698	0	0	698
児 童 書	41,410	9,542	619	31,249
紙 芝 居	454	23	1	430
ヤングアダルト	1,626	242	256	1,128
参 考 図 書	41	0	2	39
郷 土 資 料	221	2	1	218
雑 誌	6,559	28	12	6,519
ビ デ オ	4	0	0	4
D V D	5,826	1,056	70	4,700
C D	4,658	82	197	4,379
録 音 図 書	322	2	0	320
C D - R O M	0	0	0	0
借 用 資 料	705	2	1	702

(6) レファレンス(参考業務・読書相談)

区 分	合 計	口 頭	電 話	文 書
受 付 件 数(件)	5	4	0	1
うち自館処理不能件数	1	1	0	0
うち他図書館との 相互貸借等により処理	1	1	0	0

口頭による資料の所在についての問い合わせは含まない。
文書にはFAX, Eメールを含む。

(7) リクエスト(予約)

区 分	受付冊数	(再掲) 処理別冊数				
		返却待ち	転 送	購 入	借 用	処理不能
計	5,790	1,911	2,846	323	708	2
一般図書	4,189	1,337	1,852	312	686	2
児童図書	652	170	455	11	16	0
雑 誌	183	35	144	0	4	0
A V	766	369	395	0	2	0
そ の 他	0	0	0	0	0	0

(8) 複写サービス

複写サービス 利用者数	複写資料点数	複写枚数
229 人	419 点	1,446 枚

(9) インターネット利用

月	利用者数
4月	28
5月	40
6月	41
7月	29
8月	34
9月	40
10月	28
11月	26
12月	20
1月	18
2月	18
3月	27
計	349
一日平均	1.1

利用者別	計	男	女
計	349	200	149
小学生	5	2	3
中高生	5	1	4
成人	311	184	127
高齢者	28	13	15

(10) 施設利用

施設名	利用回数(回)		利用者数(人)	備考
	一般	庁内利用		
計	23	20	5,582	
会議室(和室)	2	0	28	団体利用のみ
会議室(視聴覚室)	21	20	700	団体利用のみ
学習室	-	-	4,854	個人利用のみ
おはなし室	0	0	0	団体利用のみ

図書館主催事業による利用は除く。

(11) 返却ポスト利用

設置箇所	利用冊数	一日平均冊数
計	658	1.8
糸魚川地区公民館	458	1.3
ビーチホールまがたま	200	0.5

(12) 団体貸出

登録団体数	貸出冊数
51 団体	2,027 冊

読書サークル・地区公民館・小中学校(庁内各課の公用貸出を含む。)

(13) 図書館間協力(相互貸借)

館種	貸出		借用	
	件数	冊数	件数	冊数
計	119	213	430	726
県立図書館	0	0	116	289
県内市町村立図書館	115	209	271	389
県内その他図書館	0	0	0	0
県外県立図書館	1	1	28	31
県外市町村立図書館	3	3	13	15
県外その他図書館	0	0	1	1
国立国会図書館	0	0	1	1

能生図書館

1 主な事業

(1) 蔵書整理

期 日 令和2年2月18日～2月23日

(2) 行事開催状況

区 分	開催回数 (回)	参加者数 (人)	期 日	内 容	備 考
計	20	370			
おはなしランド	18	323	毎月第2、第4 土曜日	読み聞かせ・紙芝居	図書館職員 ボランティア
夏 休 み 子ども教室	1	20	8月20日	「化石の入ったペーパーウェ イトをみがこう」	講 師 依 頼
雑誌リサイクル フェア	1	27	11月9日	保存期間経過の雑誌リサイクル	図書館職員

2 所蔵資料

(1) 蔵書冊数

区 分	計	児童図書	一般図書	左 記 の う ち	
				参考図書	郷土資料
図 書	58,742	17,775	40,967	1,447	1,702

(2) 受入種類別増加冊数

区 分	計	児童図書	一般図書	左 記 の う ち	
				参考図書	郷土資料
計	1,234	463	771	2	28
購 入	1,156	438	718	2	3
寄 贈 等	78	25	53	0	25

(3) 分類別蔵書冊数

区 分		平成30年度末 蔵 書 冊 数		令和元年度末 蔵 書 冊 数		令和元年度 増加冊数		令和元年度中 除籍冊数	
合 計		57,817	(%)	58,742	(%)	1,234	(%)	309	(%)
児 童 図 書	小 計	17,356	100.0	17,775	100.0	463	100.0	44	100.0
	0 総 記	229	1.3	235	1.3	6	1.3	0	0.0
	1 哲 学	179	1.1	181	1.0	2	0.4	0	0.0
	2 歴 史	484	2.8	503	2.8	19	4.1	0	0.0
	3 社会科学	747	4.3	774	4.4	27	5.8	0	0.0
	4 自然科学	1,335	7.7	1,362	7.7	27	5.8	0	0.0
	5 技 術	652	3.8	672	3.8	20	4.3	0	0.0
	6 産 業	432	2.5	444	2.5	12	2.6	0	0.0
	7 芸 術	944	5.4	953	5.4	9	1.9	0	0.0
	8 言 語	194	1.1	196	1.1	2	0.4	0	0.0
	9 文 学	5,042	29.1	5,128	28.8	86	18.6	0	0.0
	E 絵 本	7,072	40.7	7,277	40.9	249	53.8	44	100.0
	P 紙 芝 居	46	0.3	50	0.3	4	0.9	0	0.0

一 般 図 書	小 計	40,461	100.0	40,967	100.0	771	100.0	265	100.0
	0 総 記	955	2.4	967	2.4	12	1.6	0	0.0
	1 哲 学	1,839	4.5	1,865	4.6	26	3.4	0	0.0
	2 歴 史	3,060	7.6	3,115	7.6	55	7.1	0	0.0
	3 社会科学	5,356	13.2	5,376	13.1	96	12.5	76	28.7
	4 自然科学	3,130	7.7	3,172	7.7	42	5.5	0	0.0
	5 技 術	4,572	11.3	4,659	11.4	108	14.0	21	7.9
	6 産 業	1,833	4.5	1,852	4.5	19	2.5	0	0.0
	7 芸 術	3,757	9.3	3,803	9.3	46	6.0	0	0.0
	8 言 語	667	1.6	670	1.6	3	0.3	0	0.0
	9 文 学	15,292	37.8	15,488	37.8	364	47.3	168	63.4

(4) 新聞・雑誌受入状況

区 分	計 (紙・誌)	購 入 (紙・誌)	寄 贈 (紙・誌)
新 聞	9	8	1
雑 誌	30	28	2

(5) 視聴覚資料

区 分	受 入 点 数			所蔵点数
	計	購 入	寄 贈	
計	62	61	1	2,003
C D	37	36	1	1,116
ビデオテープ	0	0	0	168
L D	0	0	0	184
D V D	25	25	0	367
C D - R O M	0	0	0	168

3 開館日数

299 日

4 利用状況

(1) 図書館利用者数

区 分	計	館外貸出 利用者数	レファレンス 利用者数	複 写 利用者数	インターネット 利用者数	施 設 利用者数	催し物 参加者数
利用者数	12,258	10,376	6	106	410	990	370
一日平均	41.0	34.7	0.0	0.4	1.4	3.3	1.2

(2) 館外貸出利用者数

区 分	計	0～12歳	13～18歳	19歳～
利用者数(人)	10,376	1,035	298	9,043
構成比(%)	100.0	10.0	2.9	87.1

(3) 館外貸出月別利用状況

月	貸出利用者数(人)				貸出冊数(冊)				開館 日数(日)
	計	0~12歳	13~18歳	19歳~	計	0~12歳	13~18歳	19歳~	
計	10,376	1,035	298	9,043	35,994	4,786	715	30,493	299
4月	828	85	16	727	2,831	354	36	2,441	26
5月	806	76	16	714	2,910	408	29	2,473	26
6月	904	111	15	778	3,145	466	32	2,647	26
7月	929	121	13	795	3,263	470	30	2,763	26
8月	985	181	41	763	3,541	757	90	2,694	27
9月	741	74	19	648	2,740	368	32	2,340	22
10月	927	92	23	812	3,043	408	42	2,593	27
11月	862	90	32	740	3,003	463	57	2,483	26
12月	812	43	28	741	2,813	196	83	2,534	24
1月	918	59	37	822	3,040	322	106	2,612	24
2月	763	54	29	680	2,723	265	86	2,372	19
3月	901	49	29	823	2,942	309	92	2,541	26

(4) 分類別貸出冊数

区 分	計		0~12歳		13~18歳		19歳~	
	冊数	割合	冊数	割合	冊数	割合	冊数	割合
計	35,994	100.0%	4,786	100.0%	715	100.0%	30,493	100.0%
一日平均	120.4	-	16.0	-	2.4	-	102.0	-
0 総記	177	0.5	16	0.3	8	1.1	153	0.5
1 哲学	608	1.7	81	1.7	10	1.4	517	1.7
2 歴史	1,061	2.9	94	2.0	21	2.9	946	3.1
3 社会科学	942	2.6	71	1.5	20	2.8	851	2.8
4 自然科学	1,188	3.3	195	4.1	44	6.2	949	3.1
5 技術	2,998	8.3	381	8.0	27	3.8	2,590	8.5
6 産業	741	2.1	49	1.0	10	1.4	682	2.2
7 芸術	2,599	7.2	654	13.7	171	23.9	1,774	5.8
8 言語	208	0.6	30	0.6	5	0.7	173	0.6
9 文学	11,440	31.8	1,163	24.3	180	25.2	10,097	33.1
E 絵本	7,395	20.5	1,268	26.5	4	0.6	6,123	20.1
P 紙芝居	53	0.1	2	0.0	0	0.0	51	0.2
M 雑誌	2,145	6.0	48	1.0	9	1.3	2,088	6.8
A V 資料	4,439	12.3	734	15.3	206	28.8	3,499	11.5

(5) 資料区分別貸出冊数

区 分	計	0～12歳	13～18歳	19歳～
計	35,994	4,786	715	30,493
一般書	16,415	556	252	15,607
大活字本	16	0	0	16
児童書	12,537	3,408	205	8,924
紙芝居	48	2	0	46
ヤングアダルト	171	36	40	95
参考図書	28	0	0	28
郷土資料	43	2	2	39
雑誌	2,143	48	9	2,086
ビデオ	1	0	0	1
D V D	2,432	605	56	1,771
C D	2,006	129	150	1,727
C D - ROM	0	0	0	0
借用資料	154	0	1	153

(6) レファレンス(参考業務・読書相談)

区 分	合 計	口 頭	電 話	文 書
受付件数	6	4	1	1
うち自館処理不能件数	0	0	0	0
うち他図書館との 相互貸借等により処理	0	0	0	0

(7) リクエスト(予約)

区 分	受付冊数	(再掲) 処理別冊数				
		返却待ち	転 送	購 入	借 用	処理不能
計	1,714	277	1,148	109	174	6
一般図書	1,037	136	630	106	161	4
児童図書	188	14	161	3	10	0
雑誌	119	18	97	0	3	1
A V	369	109	260	0	0	0
その他	1	0	0	0	0	1

(8) 複写サービス

複写サービス 利用者数	複写資料点数	複写枚数
106人	143点	912枚

(9) インターネット利用

月	利用者数
4月	35
5月	36
6月	25
7月	30
8月	65
9月	26
10月	29
11月	38
12月	40
1月	31
2月	36
3月	19
計	410
一日平均	1.4

利用者別	計	男	女
計	410	336	74
小学生	115	88	27
中高生	43	25	18
成人	232	204	28
高齢者	20	19	1

(10) 施設利用

施設名	利用者数(人)	備考
学習室	990	

(11) 団体貸出

登録団体数	貸出冊数
51団体	2,494冊

読書サークル・地区公民館・小中学校(庁内各課の公用貸出を含む。)

(12) 図書館間協力(相互貸借)

館種	貸出		借用	
	件数	冊数	件数	冊数
計	-	-	139	166
県立図書館	-	-	58	74
県内市町村立図書館	-	-	72	82
県内その他図書館	-	-	0	0
県外県立図書館	-	-	6	7
県外市町村立図書館	-	-	3	3
国立国会図書館	-	-	0	0

青海図書館

1 主な事業

(1) 蔵書整理

期 日 令和2年3月3日～3月8日

(2) 行事開催状況

区 分	開催回数 (回)	参加者数 (人)	期 日	内 容	備 考
計	29	511			
土よう 子ども会	10	191	毎月第2土曜日	読み聞かせ・映写・工作 紙芝居・手遊び・民話	ボランティア
親子文庫 アイアイ	18	246	毎月第2・第4 木曜日	絵本の紹介・読み聞かせ エプロンシアター・ リズム体操	ボランティア
雑誌リサイ クルフェア	1	74	11月30日	保存期間経過の雑誌のリサイ クル	図書館職員

2 所蔵資料

(1) 蔵書冊数

区 分	計	児童図書	一般図書	左 記 の う ち	
				参考図書	郷土資料
図 書	82,276	23,259	59,017	679	1,929

(2) 受入種類別増加冊数

区 分	計	児童図書	一般図書	左 記 の う ち	
				参考図書	郷土資料
計	1,480	520	960	1	43
購 入	1,336	488	848	1	6
寄 贈 等	144	32	112	0	37

(3) 分類別蔵書冊数

区 分		平成30年度末 蔵 書 冊 数		令和元年度末 蔵 書 冊 数		令和元年度 増 加 冊 数		令和元年度 除 籍 冊 数	
合 計		81,999	(%)	82,276	(%)	1,480	(%)	1,203	(%)
児 童 図 書	小 計	22,917	100.0	23,259	100.0	520	100.0	178	100.0
	0 総 記	247	1.1	244	1.0	4	0.8	7	3.9
	1 哲 学	258	1.1	260	1.1	6	1.2	4	2.2
	2 歴 史	951	4.1	970	4.2	45	8.7	26	14.6
	3 社会科学	1,007	4.4	1,015	4.4	15	2.9	7	3.9
	4 自然科学	1,853	8.1	1,874	8.1	32	6.2	11	6.2
	5 技 術	899	3.9	907	3.9	19	3.7	11	6.2
	6 産 業	507	2.2	503	2.2	11	2.1	15	8.4
	7 芸 術	1,280	5.6	1,287	5.5	24	4.6	17	9.6
	8 言 語	308	1.3	317	1.4	9	1.7	0	0.0
	9 文 学	6,416	28.2	6,556	28.2	100	19.2	5	2.8
	E 絵 本	8,979	39.2	9,153	39.4	249	47.9	75	42.1
	P 紙 芝 居	167	0.7	173	0.7	6	1.2	0	0.0

一 般 図 書	小 計	59,082	100.0	59,017	100.0	960	100.0	1,025	100.0
	0 総 記	1,574	2.7	1,574	2.7	22	2.3	22	2.1
	1 哲 学	2,347	4.0	2,368	4.0	32	3.3	11	1.1
	2 歴 史	5,582	9.4	5,578	9.5	74	7.7	78	7.6
	3 社会科学	9,442	16.0	9,374	15.9	122	12.7	190	18.5
	4 自然科学	4,609	7.8	4,537	7.7	77	8.0	149	14.5
	5 技 術	6,757	11.4	6,616	11.2	120	12.5	261	25.5
	6 産 業	2,098	3.6	2,074	3.5	37	3.9	61	6.0
	7 芸 術	5,514	9.3	5,506	9.3	55	5.7	63	6.1
	8 言 語	1,116	1.9	1,096	1.9	12	1.3	32	3.1
	9 文 学	20,043	33.9	20,294	34.4	409	42.6	158	15.4

(4) 新聞・雑誌受入状況

区 分	計 (紙・誌)	購 入 (紙・誌)	寄 贈 (紙・誌)	備 考
新 聞	10	9	1	
雑 誌	83	73	10	

(5) 視聴覚資料

区 分	受 入 点 数 (点)			所蔵点数(点)
	計	購 入	寄贈等	
計	62	61	1	5,469
L D	0	0	0	366
C D	54	53	1	4,344
ビ デ オ テ ー プ	0	0	0	106
D V D	8	8	0	470
C D - R O M	0	0	0	183

3 開 館 日 数

299日

4 利 用 状 況

(1) 図書館利用者数

区 分	計	館外貸出 利用者数	レファレンス 利用者数	複 写 利用者数	インターネット 利用者数	施 設 利用者数	催 し 物 参加者数
利用者数	19,385	16,741	4	34	161	1,934	511
一日平均	64.8	56.0	0.0	0.1	0.5	6.5	1.7

(2) 館外貸出利用者数

区 分	計	0~12歳	13~18歳	19歳~
利用者数(人)	16,741	1,396	393	14,952
構 成 比 (%)	100.0	8.3	2.4	89.3

(3) 貸出月別利用状況

月	貸出利用者数(人)				貸出冊数(冊)				開館 日数(日)
	計	0~12歳	13~18歳	19歳~	計	0~12歳	13~18歳	19歳~	
計	16,741	1,396	393	14,952	68,018	8,462	1,338	58,218	299
4月	1,432	101	20	1,311	5,619	650	84	4,885	26
5月	1,323	83	37	1,203	4,879	531	123	4,225	26
6月	1,481	145	30	1,306	5,962	906	129	4,927	26
7月	1,452	151	29	1,272	5,952	909	108	4,935	26
8月	1,514	142	36	1,336	6,277	801	169	5,307	27
9月	1,286	85	32	1,169	4,895	466	87	4,342	22
10月	1,512	106	31	1,375	5,846	608	88	5,150	27
11月	1,462	142	41	1,279	6,150	839	95	5,216	26
12月	1,303	98	35	1,170	5,262	582	96	4,584	24
1月	1,310	100	21	1,189	5,305	502	91	4,712	24
2月	1,533	145	54	1,334	6,541	928	165	5,448	25
3月	1,133	98	27	1,008	5,330	740	103	4,487	20

(4) 分類別貸出冊数

区 分	計		0~12歳		13~18歳		19歳~	
	冊数	割合	冊数	割合	冊数	割合	冊数	割合
計	68,018	100.0%	8,462	100.0%	1,338	100.0%	58,218	100.0%
一日平均	227.5	-	28.3	-	4.5	-	194.7	-
0 総 記	365	0.5	53	0.6	15	1.1	297	0.5
1 哲 学	1,482	2.2	203	2.4	53	4.0	1,226	2.1
2 歴 史	3,379	5.0	370	4.4	95	7.1	2,914	5.0
3 社会科学	1,843	2.7	129	1.5	47	3.5	1,667	2.9
4 自然科学	3,401	5.0	808	9.5	83	6.2	2,510	4.3
5 技 術	5,565	8.2	789	9.3	69	5.2	4,707	8.1
6 産 業	1,239	1.8	114	1.3	54	4.0	1,071	1.8
7 芸 術	5,695	8.4	1,355	16.0	128	9.6	4,212	7.2
8 言 語	502	0.7	49	0.6	63	4.7	390	0.7
9 文 学	17,884	26.2	2,267	26.8	398	29.7	15,179	26.1
E 絵 本	13,390	19.7	1,622	19.2	110	8.2	11,658	20.0
P 紙 芝 居	131	0.2	6	0.1	0	0.0	125	0.2
M 雑 誌	5,398	7.9	62	0.7	57	4.3	5,279	9.1
A V 資 料	7,784	11.4	635	7.5	166	12.4	6,983	12.0

(5) 資料区分別貸出冊数

区 分	計	0～12歳	13～18歳	19歳～
計	68,018	8,462	1,338	58,218
一 般 書	27,777	1,036	490	26,251
大 活 字 本	168	0	0	168
児 童 書	26,079	6,662	600	18,817
紙 芝 居	131	6	0	125
Y A	140	47	19	74
参 考 図 書	17	0	1	16
郷 土 資 料	271	14	3	254
雑 誌	5,370	62	57	5,251
ビ デ オ	2	0	0	2
D V D	3,083	509	45	2,529
C D	4,698	126	121	4,451
C D - R O M	1	0	0	1
録 音 図 書	0	0	0	0
借 用 資 料	281	0	2	279

(6) レファレンス(参考業務・読書相談)

区 分	合 計	口 頭	電 話	文 書
受 付 件 数	4	2	2	0
うち自館処理不能件数	0	0	0	0
うち他図書館との 相互貸借等により処理	0	0	0	0

口頭による資料の所在についての問い合わせは含まない。

(7) リクエスト(予約)

区 分	受付冊数	(再 掲) 処 理 別 冊 数				
		返却待ち	転 送	購 入	借 用	処理不能
計	2,251	541	1,355	79	276	0
一般図書	1,343	292	760	66	225	0
児童図書	249	61	153	12	23	0
雑 誌	319	53	238	0	28	0
A V	340	135	204	1	0	0
そ の 他	0	0	0	0	0	0

(8) 複写サービス

複写サービス利用者数	複写資料点数	複写枚数
34人	81点	482枚

(9) インターネット利用

月	利用者数
4月	19
5月	19
6月	16
7月	17
8月	18
9月	16
10月	18
11月	6
12月	11
1月	7
2月	8
3月	6
計	161
一日平均	0.5

利用者別	計	男	女
計	161	83	78
小学生	2	0	2
中高生	0	0	0
成人	127	75	52
高齢者	32	8	24

(10) 施設利用

施設名	利用者数	備考
学習室	1,934人	

(11) 団体貸出

登録団体数	貸出冊数
51団体	1,432冊

読書サークル・小中学校(庁内各課の公用貸出を含む。)

(12) 図書館間協力（相互貸借）

館種	貸出		借用	
	件数	冊数	件数	冊数
計	-	-	153	283
県立図書館	-	-	80	171
県内市町村立図書館	-	-	63	101
県内その他図書館	-	-	0	0
県外県立図書館	-	-	4	4
県外市町村立図書館	-	-	6	7
国立国会図書館	-	-	0	0

文化振興課

1 芸術・文化

(1) 美術展覧会事業

ア 第15回糸魚川市美術展覧会

期 間 令和元年10月4日～6日

会 場 糸魚川市民会館

入場者数 1,100人

運営委員会 開催日 4月16日、9月28日、10月21日 計3回

任 期 平成31年4月1日～令和3年3月31日

委 員

氏 名	部 門
金 井 九 一	絵 画
北 村 清 栄	絵 画
織 田 善 恵	書 道
齊 藤 一 代	書 道
伊 藤 正 夫	写 真
家 崎 長 治	写 真
藤 本 富 夫	陶 芸
荒 木 一 貞	学識経験者
和 田 克 彦	学識経験者

出品作品数及び出品者数

区 分	絵 画	彫 塑・工 芸	書 道	写 真	陶 芸	合 計
出品作品(点)	27	3	31	56	13	130
出 品 者(人)	24	2	29	33	9	97

受賞者数

区 分	絵 画	彫 塑・工 芸	書 道	写 真	陶 芸	合 計
市展賞(人)	1	0	1	1	1	4
奨励賞(人)	1	1	2	5	1	10
佳 作(人)	2	0	3	7	1	13
合 計(人)	4	1	6	13	3	27

審 査 員

部 門	氏 名	解説会開催日時
絵 画	小 林 充 也(日展会友)	10月5日 10:30～
彫 塑・工 芸	石 田 一 馬(タイ国立シラパコーン大学世界芸術アカデミー名誉教授)	10月6日 15:00～
書 道	金 子 草 風(毎日書道展審査員)	10月6日 11:00～
写 真	清 水 重 蔵(日本写真家協会会員)	10月5日 13:00～
陶 芸	齋 藤 尚 明(陶芸家)	10月6日 14:00～

イ その他美術展、作品展

展覧会名	期 間	会 場	展示点数(点)	入場者数(人)
青海美術展	10月19日～20日	青海総合文化会館	223	600
能生作品展	11月3日～4日	能生生涯学習センター	276	700
糸魚川市児童生徒図工・美術作品展	11月9日～11日	青海総合文化会館	492	900

ウ 画廊きらら(青海総合文化会館 カルチャースペース内)
入 場 者 175人

(2) 相馬御風顕彰事業

ア 第13回相馬御風顕彰ふるさと俳句大会

開 催 日 令和元年11月30日

会 場 市民会館

講 演 会 講師 俳人 夏井 いつき氏
演題 俳句のある人生

選 者 夏井 いつき氏、八木 進氏、森野 稔氏

作品応募数 一般の部 374人 718句

観光俳句の部 227人 426句

児童・生徒の部 1,703人 2,438句

イ その他

御風会主催の御風忌講演会「芸術座の仕事～抱月、御風、須磨子、晋平と共に～」(5月8日・割烹倉また)の運営協力。また、のぼり旗を作成し、施設に設置するほか、イベント時に活用し、広く相馬御風の周知を図った。

(3) 文化活動奨励事業

ア 美術展覧会支援事業

展覧会名	実施団体	補助金額 (円)	期 間	会 場	展示点数(点)	入場者数(人)
第26回新友書道展	新友書道会	30,000	6月1日～2日	ビ・ホールまがたま	112	212
第38回油絵展	カルチャー工房	15,000	6月28日～30日	青海総合文化会館	70	282
第23回糸魚川市書道協会会員書作品展	糸魚川市書道協会	15,000	7月13日～14日	青海総合文化会館	266	402

イ 全国大会出場激励金支給状況

出 場 者	大 会 名	金額(円)
県立糸魚川高等学校箏曲部	第43回全国高等学校総合文化祭 日本音楽部門	18,000
県立糸魚川高等学校出版委員会	第43回全国高等学校総合文化祭 新聞部門	6,000
県立糸魚川白嶺高等学校吹奏楽部	第25回日本管楽合奏コンテスト 高等学校S部門	27,000
越後勇生山会(団体・個人)	第59回郷土民謡民舞全国大会	44,000
県立糸魚川高等学校1年 永澤 樹	第28回全国高等学校文化連盟将棋新人大会	5,000

ウ 文化活動情報提供事業

提供方法 市ホームページで情報を公開 (単位: 件)

美術	音楽	芸能	文芸	教養	ココロ と カラダ	合計
18	20	29	5	13	3	88

(4) 文化協会支援事業

- ・系魚川市文化協会運営に2,000千円を補助し、事務局を支援。機関紙発行(全世帯配布年2回、会員版年1回)のほか各種事業、会員向けの交流会や研修会を開催。

以下、一般市民の参加、観覧が可能であった総合事業、部会事業を記載する。

ア 詩歌応答の儀(文芸部会事業)

日 時 平成31年4月10日
会 場 天津神社

イ 第7回奴奈川芸能の祭典 雅&サンセット(芸能部会事業)

日 時 令和元年5月26日
会 場 マリンドリーム能生 海洋公園野外ステージ
入 場 者 500人

ウ 第11回系魚川ささゆり市民茶会(総合事業)

日 時 令和元年6月9日
会 場 系魚川地区公民館(表千家同門会新潟県支部)
" (華道展)
ヒスイ王国館(茶道裏千家)
県史跡相馬御風宅(昭和初期の花嫁衣裳展示・紙芝居・フルート演奏)
参 加 者 292枚(茶席券売上)

エ 第13回相馬御風顕彰ふるさと俳句大会((2)ア参照、文芸部会事業・市実行委員会等との共催)

オ 第14回系魚川市文化協会フェスティバル(総合事業) 【中止】

日 時 令和2年3月21日・22日
会 場 青海総合文化会館

2 文化財

(1) 文化財保護審議会

委員数 9人

任期 平成31年4月1日～令和3年3月31日

委員

氏名	役職	担当分野
吉田 信夫	会長	古文書・歴史資料
井伊 正憲	副会長	古文書・歴史資料
五十嵐 保	委員	民俗芸能
小掠 裕樹	委員	有形・民俗文化財
室川 則	委員	教育・普及
吉倉 正紀	委員	民俗芸能・習俗
池亀 正文	委員	天然記念物
佐藤 憲丈	委員	歴史資料
倉又 良秋	委員	天然記念物

審議会

回	開催日	内容
第1回	7月18日	内川屋文書の文化財指定についてほか
第2回	11月25日	内川屋文書の文化財指定についてほか
第3回	3月18日	令和元年度の事業報告についてほか

(3) 埋蔵文化財の調査

ア 本発掘調査（原因者負担）

該当なし

イ 発掘調査（試掘・確認調査 零細事業者が原因者の調査を含む）

遺跡名	所在地	期間	調査の要因	調査規模(m ²)	事業費(円)
中野口城跡	大字中野口	6月20日～21日	仮設林道建設	41	3,273,752
あわら地区	大字上覚	2月26日～27日	県営農地環境整備事業	16	
上覚地区	大字上覚	3月2日～3日	県営農地環境整備事業	16	
向田地区	大字中谷内	3月16日～17日	県営農地環境整備事業	45	
南押上地区	南押上3丁目	3月23日～24日	宅地造成	54	
南押上地区	南押上1丁目	3月25日～26日	宅地造成	63	

ウ 出土品の保存・活用等

遺跡名	所在地	期間	内容	事業費(円)
長者ヶ原遺跡	大字一ノ宮	4月1日～3月31日	遺物整理 報告書編集	4,076,467

エ 長者ヶ原遺跡整理指導委員会

回	開催日	内 容
第1回	5月21日	長者ヶ原遺跡総括報告書刊行について
第2回	7月5日～ 7月6日	長者ヶ原遺跡総括報告書刊行について
第3回	12月13日	長者ヶ原遺跡総括報告書刊行について

(4) 指定文化財の管理

名 称	種 別	事業費 (千円)	内 容
カモシカ	国・特別天然記念物	12	滅失頭数5頭
松本街道	国・史跡	1,070	休憩棟・トイレの管理・修繕、草刈
長者ヶ原遺跡	国・史跡	1,111	復元住居等の管理・修繕、草刈、ガイド委託
寺地遺跡	国・史跡	409	復元住居・トイレの管理・修繕、草刈
小滝川硬玉産地	国・天然記念物	787	監視、草刈、土地購入(2,021㎡)
青海川の硬玉産地及び硬玉 岩塊	国・天然記念物	414	監視、草刈、監視設備修繕
相馬御風宅	県・史跡	1,754	維持管理・公開
須沢水芭蕉群生地	市・天然記念物	219	草刈、電気柵設置
ボッカトチノキ	市・天然記念物	209	標柱修繕
徳合城跡	市・史跡	57	標柱製作

(5) 指定文化財の管理補助

名 称	種 別	補助額 (千円)	内 容
山口家住宅	国・重要文化財	47	除雪・自火報点検 管理費の25%
糸魚川・能生の舞楽 (天津神社舞楽)	国・重要有形民俗文化財	2,430	舞楽装束の新調 事業費の75% H30 R1 繰越
能生白山神社の海上信仰 資料	国・重要有形民俗文化財	496	船絵馬修繕 事業費の20%
白山神社本殿	国・重要文化財	2,136	本殿屋根柿葺修繕 事業費の8%
青海の竹のからかい	国・重要無形民俗文化財	100	開催費・竹育成費ほか 定額

(6) 文化財の保存・活用

ア 名勝 おくのほそ道の風景地 親しらず 保存整備事業

目 的	平成29年度に策定した同保存整備計画に基づき、施設整備を実施
場 所	大字市振地内(当該名勝及びその周辺)
内 容	・教文第1号名勝親しらず整備工事(その1) 転落防止柵整備 受注者 (株)伊藤建設 受注額 10,155,240円 期 間 令和元年6月21日～令和元年9月18日 ・教文第2号名勝親しらず整備工事(その2) 転落防止柵整備 受注者 (株)伊藤建設 受注額 13,438,700円 期 間 令和元年11月21日～令和2年3月27日 ほか
事 業 費	23,864,180円(国庫補助金 11,864,000円 事業費のうち補助基本額の50%)

イ 文化財防火デー

目的 文化財の保護意識の醸成

実施日	主催	会場	内容
1月26日	消防本部 文化振興課	重要文化財 「伊藤家住宅」	消防訓練・設備点検、文化財所有者への注意喚起

(7) 文化財施設の運営・管理

ア 系魚川歴史民俗資料館（相馬御風記念館）

内容 相馬御風、木村秋雨、良寛等の資料展示

期間 通年

事業 企画展開催（(8)ウ参照）、相馬御風関連書簡の整理及び調査、『洗心』（御風顕彰冊子）の編集協力

入館者数

月別

（単位：人）

合計	4月	5月	6月	7月	8月	9月	10月	11月	12月	1月	2月	3月
1,203	87	85	151	112	72	78	328	144	28	25	56	37

分類別

（単位：人）

合計	一般	一般 （団体）	優待割引	無料 （一般減免）	無料 （高校生以下）
1,203	510	180	189	230	94

イ 能生歴史民俗資料館

内容 能生地域の民具、歴史資料展示

期間 春季大祭日。ただし、学習利用に限り予約対応。

入館者数

月別

（単位：人）

合計	4月	5月	6月	7月	8月	9月	10月	11月	12月	1月	2月	3月
164	23	60	-	-	-	-	-	7	-	-	74	-

分類別

（単位：人）

合計	一般	一般 （団体）	一般 （無料）	高校生以下 （団体・無料）	高校生以下 （無料）
164	48	0	17	0	99

ウ 県史跡相馬御風宅

期間 通年（ただし12月から翌年2月までの平日は予約制）

事業 相馬御風宅の公開（通年）、企画展等の開催（(8)エ参照）

バタバタ茶の普及（バタバタ茶の会の協力による振舞い）/ 6月～10月の第1水曜日

入館者数

月別

（単位：人）

合計	4月	5月	6月	7月	8月	9月	10月	11月	12月	1月	2月	3月
1,771	72	164	296	304	153	144	232	199	121	26	36	24

分類別

(単位：人)

合 計	一 般	無料・減免	
		一般	高校生以下
1,771	1,102	572	97

エ 長者ケ原考古館

内 容 長者ケ原遺跡、市内遺跡出土品等の展示

期 間 通年

事 業 長者ケ原遺跡等出土遺物整理・調査報告書の刊行、長者ケ原遺跡友の会の運営

入館者数

月別

(単位：人)

合 計	4月	5月	6月	7月	8月	9月	10月	11月	12月	1月	2月	3月
9,871	1,116	1,593	770	897	1,797	896	747	740	247	285	360	423

分類別

(単位：人)

合 計	単館券		共通券				無料	
			考古館販売分		博物館販売分 (考古館入館実数)			
	一般	団体	一般	団体	一般	団体	一般	高校生以下
9,871	314	187	201	162	4,681	2,381	451	1,494

オ おててこ会館

内 容 「根知山寺の延年」関係資料展示

期 間 通年

事 業 文化講演会(8)カ参照)、延年の伝承活動

(8) 文化財の調査・公開・活用

ア 文化財活用事業

糸魚川ジオパーク出前歴史講座

目 的 市内所在の文化財等の公開と活用推進

実施日	会 場	内 容
4月6日	能生ふるさとサークル	出前講座「糸魚川市における戦国時代の山城について」
8月7日	西海地区公民館	出前講座「地域の歴史を探る 栗倉城と西海の遺跡、山寺・御前山の文化財」
8月28日	かんのや	出前講座「奴奈川姫と縄文文化」
9月20日	玉ノ木支館	出前講座「青海地域の遺跡」
9月22日	ビーチホールまがたま	出前講座「勾玉づくり」
9月25日	今村新田支館	出前講座「糸魚川の文化財-身近にある地域の宝物-」
10月16日	須沢支館	出前講座「須沢角地遺跡と須沢の歴史」
10月27日	ビーチホールまがたま	県共催事業「糸魚川の歴史遺産」
12月6日	ヒスイ王国館	出前講座「黒姫山とヌナカワ伝説」
12月5日	糸魚川高校	出前講座「縄文時代以前のヒスイと文化」

12月10日	糸魚川高校	出前講座「弥生時代以降のヒスイ加工」
12月12日	糸魚川高校	出前講座「封建社会の糸魚川地域」
12月17日	糸魚川高校	出前講座「文化・歴史から見る糸魚川大火」
12月19日	糸魚川高校	出前講座「フォッサマグナとヒスイと化石」

イ 文化財調査保存事業

内 容 内川屋文書「金子借用証」市文化財（歴史史料）指定のための調査
期 間 平成31年4月1日～令和元年11月24日

ウ 糸魚川歴史民俗資料館企画展「御風と屏風のある風景」

期 間 令和元年10月5日～令和元年12月1日
会 場 糸魚川歴史民俗資料館
見 学 者 479人

エ 史跡相馬御風宅プチ企画展「木蔭会 御風と小和田毅夫氏」

期 間 令和元年7月19日～令和元年9月1日
会 場 県史跡相馬御風宅
見 学 者 403人

オ 大火3年事業講演会

実 施 日 令和元年12月21日
会 場 県史跡相馬御風宅
演 題 「大火の歴史と現代の防災」
講 師 長野 隆一（前糸魚川消防署長）
小池 悠介（文化振興課）
参 加 者 50人

カ 文化講演会

実 施 日 令和元年11月16日
会 場 おててこ会館
演 題 根知地区や市内の遺跡たち
講 師 小池 悠介（文化振興課）
参 加 者 85人

キ 市文化財指定記念講演会（内川屋文書「前田出雲守 金子借用証」）【中止】

実 施 日 令和2年3月7日
会 場 フォッサマグナミュージアム
内 容 講演「内川屋と富山藩とのかかわり」講師 吉田 信夫（市文化財保護審議会長）
講演「北前船と尾道の石造物」 講師 井伊 正憲（能生ふるさとサークル会長）
講演「尾道産石造物の特徴」 講師 小河原孝彦（文化振興課）

ク 出版 物

調査報告書 「令元年度市内遺跡発掘調査概要報告書」

博 物 館

1 博物館協議会

(1) 博物館協議会

委員数 専門部会 4 人 運営部会 6 人
任期 令和元年 5 月 1 日 ~ 令和 3 年 4 月 30 日
委員

区分	氏 名	役 職 名	備 考
専 門 部 会	梶 座 圭 太 郎	放送大学客員教授	副会長
	天 野 和 孝	国立大学法人上越教育大学特任教授	
	大 塚 勉	国立大学法人信州大学学術研究院総合人間科学系教授	
	松 岡 篤	国立大学法人新潟大学自然科学系教授	
運 営 部 会	柳 音 松	糸魚川市社会教育委員長	会 長
	野 本 幸	(株)エムコミュニケーション代表取締役	
	赤 野 明 子	糸魚川市観光協会	
	渡 辺 和 子	糸魚川ジオパーク観光ガイドの会	
	山 本 修	糸魚川市校長会会長	
	中 村 由 克	下仁田町自然史館館長	

(2) 協議会開催状況

ア 全体会

開催日 令和元年 6 月 28 日
内 容 平成 30 年度博物館協議会の活動について
平成 30 年度入館状況及びショップ運営状況等について
平成 30 年度博物館諸事業及び諸活動について
令和元年度博物館協議会の活動及び博物館事業計画について
出席者 委員 7 人

2 フォッサマグナパーク保存活用計画策定委員会

(1) フォッサマグナパーク保存活用計画策定委員会

委員数 7人

任期 平成31年4月1日～令和4年3月31日

委員

氏名	役職名
大塚 勉	国立大学法人信州大学学術研究院総合人間科学系教授
豊島 剛志	国立大学法人新潟大学自然科学系教授
桂 雄三	元文化庁記念物課主任文化財調査官(天然記念物部門)
大河内 誠	NPO法人ジオプロジェクト新潟事務局長
吉田 信夫	糸魚川市文化財保護審議会会長、新潟県文化財指導委員
源馬 幹一	根知振興協議会会長
谷口 廣	元小学校長・理科教員

(2) 委員会開催状況

ア 第1回

開催日 平成31年4月24日

内容 フォッサマグナパーク視察と意見集約

出席者 委員 6人

3 フォッサマグナミュージアム入館者の状況

(1) 月別

月	4月	5月	6月	7月	8月	9月	10月
入館者数(人)	9,333	14,801	5,129	7,886	17,476	12,267	6,546
月	11月	12月	1月	2月	3月	合計	
入館者数(人)	7,121	1,912	2,146	2,826	2,827	90,270	

(2) 分類別

区分		人数(人)	構成比(%)	入館料(円)
大人	個人	33,064	36.6	16,040,700
	団体	16,048	17.8	6,483,600
	減免	3,978	4.4	/
	無料エリア (特別展・石の相談含む)	19,169	21.2	
子ども	展示室	12,843	14.2	
	無料エリア (特別展・石の相談含む)	5,168	5.8	
合計		90,270	100.0	22,524,300

4 教育普及活動

	事業名	実施期間・実施日	内容及び参加人数
1	ジオパーク野外講座	4月13日～11月4日	7回実施 参加人数計 78人 <ul style="list-style-type: none"> ・『名引山の春の植物とギフチョウ観察』(12人) ・『大人のための石の鑑定講座 in 青海』(11人) ・『大所の森を歩こう(1)』(15人) ・『清流・倉谷川の水生生物と石の観察』(7人) ・『旅するワシタカ - 野鳥たちの観察 - 』(11人) ・『西飛山・タブチの池の生き物観察』(12人) ・『食べられる野生の木の实・草の实の観察』(10人)
2	ジオパーク講座	4月20日～3月15日	5回実施 参加人数計 88人 <ul style="list-style-type: none"> ・『喜びも楽しみも幾年月 ミュージアム開館 25年を振り返って』(29人) ・『糸魚川市内の絶滅危惧種 - 貴重な生き物たちの素顔 - 』(10人) ・『新発見！3億年前のサメの歯の化石』(11人) ・『石のまち糸魚川』(22人) ・『氷河期から生き残ったオコジョの生存戦略』(16人) ・【中止】『ツキノワグマの大量出没 - 昨年の出没状況と今年の動向予測 - 』
3	おもしろみゅーじあむ	5月4日～3月21日	6回実施 参加人数計 111人 <ul style="list-style-type: none"> ・『天体観望会 春の大曲線と二重星を見よう』(17人) ・『まるごと調査隊 水の恵みと災害(平岩)』(10人) ・『天体観望会 夏の大三角形と木星や土星の姿を見よう』(30人) ・『夏休み宿題解決イベント 石の標本を作ろう』 ・『天体観望会 秋の星座と土星、アンドロメダ星雲を見よう』(6人) ・『お正月もまなそぼーよ@ミュージアム』(48人) ・【中止】『電子顕微鏡で放散虫を見てみよう』
4	石のガイド養成講座 石のガイド試験	6月15日～2月23日	10回実施 参加人数計 218人 <ul style="list-style-type: none"> ・『初級 基礎編』(5回、99人) ・『初級 実習編』(4回、74人) ・『石のガイド試験 初級』(45人)
5	記念講演会	10月20日	・特別展「日本列島の歴史を変えた石展」 講演会『岩石に聞きたい地球の歴史』 『世界一若い造山帯を研究する楽しみ』(51人)
6	ジオパーク関係講座	10月17日	1回実施 参加人数計 100人
7	学校教育との連携	4月8日～2月22日	63回実施 参加人数計 3,093人
8	主催事業以外の講演会 講師・現地案内ほか	4月2日～3月28日	48回実施 参加人数計 1,848人

	事業名	実施期間・実施日	内容及び参加人数
9	フォッサマグナミュージアム友の会	5月11日～10月20日	3回実施 参加人数計 74人
10	きらら自然の会	4月6日～2月16日	5回実施 参加人数計 45人
11	石の鑑定	4月1日～3月8日	191日実施 24,796人 【休止】3月9日～31日
12	化石採集体験(化石の谷)	4月1日～11月30日	127日実施 4,138人

【中止・休止】...新型コロナウイルス感染症拡大防止のため、中止・休止となった事業

5 調査研究活動

	事業名	実施期間・実施日	会場等
1	糸魚川市新潟大学合同化石調査	5月5日～9日	上路、外波、朝日町
2	小谷村、小滝、大所化石調査	5月19日～21日	小谷村来馬、小滝、大所
3	鉱物分析	5月21日～23日	新潟大学
4	日本地球惑星科学連合 2019 年大会	5月25日～27日	幕張メッセ国際会議場(千葉市)
5	フォッサマグナパーク断層露頭レーザ測量	5月30日～7月28日	フォッサマグナパーク
6	鉱物分析(赤羽久忠氏と共同研究)	6月11日～12日	フォッサマグナミュージアム
7	小谷村化石調査	6月15日～16日	小谷村北小谷
8	村上市元屋敷遺跡の玉類の石材鑑定(新潟県埋蔵文化財センター)	6月18日	フォッサマグナミュージアム
9	小滝川上流の濁り発生地点調査	6月21日	小滝川
10	岩石分析	6月25日～27日	新潟大学
11	金山谷巡検(愛媛大学と合同)	7月28日	青海川支流金山谷
12	新潟焼山火山防災協議会会議(コアグループ会議)	8月6日	新潟県庁
13	五島列島の日本ジオパーク審査	8月14日～18日	五島列島(長崎県)
14	第73回地学団体研究会総会	8月23日～25日	芝学園(東京都港区)
15	第6回アジア太平洋ジオパークネットワークシンポジウム	9月3日～6日	リンジャニ・ロンボクユネスコ世界ジオパーク(インドネシア)
16	新潟大学卒論生調査同行	9月18日	清水倉
17	日本鉱物科学会 2019 年年会・総会	9月20日～22日	九州大学伊都キャンパス(福岡市)
18	日本地質学会第126年学術大会	9月22日～23日	山口大学吉田キャンパス(山口市)
19	ミャンマーのヒスイ研究者と情報交換	10月8日	フォッサマグナミュージアム
20	第1回上越教育大学 CST 養成事業実施委員会	10月15日	上越教育大学

	事業名	実施期間・実施日	会場等
21	出土ヒスイの鑑定(SEM使用、1点) (岩手県宮古市教育委員会文化課)	10月17日	フォッサマグナミュージアム
22	岩石分析	10月18日～19日	新潟大学
23	第10回日本ジオパークネットワーク全国大会	10月31日～11月5日	おおいた豊後大野・おおいた姫島ジオパーク(大分県)
24	余川中道遺跡の石材鑑定 (新潟県埋蔵文化財調査事業団)	11月8日	フォッサマグナミュージアム
25	鉱物分析(赤羽久忠氏と共同研究)	11月12日	フォッサマグナミュージアム
26	糸魚川市新潟大学合同化石調査	11月16日～18日	大所、市振、明星セメント田海鉱業所
27	鉱物分析	11月29日	新潟大学
28	鉱物分析(赤羽久忠氏と共同研究)	12月4日～5日	フォッサマグナミュージアム
29	津南町・長野県栄村災害調査(台風19号)、日本ジオパークネットワーク保全ワーキンググループ調査	12月7日	津南町・長野県栄村
30	糸魚川産腕足類化石の研究、新潟大学連携打合せ	12月9日～10日	田沢純一氏研究室、 新潟大学松岡研究室
31	砂防フロンティア推進機構、姫川土砂災害聞き取り調査	12月12日	フォッサマグナミュージアム
32	地学団体研究会新潟支部例会	12月21日	アトリウム長岡(長岡市)
33	印内原遺跡(三条市)石材鑑定	12月24日	フォッサマグナミュージアム
34	野島断層活用フォーラム	1月17日	北淡震災記念公園セミナーハウス (兵庫県淡路市)
35	糸魚川産腕足類化石の研究、新潟大学連携打合せ	1月23日～24日	田沢純一氏研究室、 新潟大学松岡研究室
36	日本ジオパーク審査基準検討会議	1月31日	ちよだプラットフォームスクウェア (東京都千代田区)
37	糸魚川ジオパーク世界認定10周年記念フォーラム	2月1日	青海総合文化会館
38	石材分析 (岩手県文化振興事業団埋蔵文化財センター)	2月6日	フォッサマグナミュージアム
39	日本古生物学会2020年第169会例会	2月7日～9日	東京大学駒場キャンパス
40	日本ジオパーク委員会研修会	2月8日～9日	フォッサマグナミュージアム、 ジオパル、観光物産センター
41	国際ワークショップ 「人類史を巡る文理融合方法論の最前線」	2月17日～18日	東北大学(仙台市)
42	糸魚川産腕足類化石の研究、新潟大学連携打合せ	2月20日～21日	田沢純一氏研究室、 新潟大学松岡研究室
43	地質調査(コスモクロア露頭調査)	3月12日	市内

	事業名	実施期間・実施日	会場等
44	糸魚川産腕足類化石の研究、新潟大学連携打合せ	3月12日～13日	田沢純一氏研究室、 新潟大学松岡研究室
45	鉱物調査(翡翠の確認)	3月17日	大所川
46	化石産地調査(オキナエビス化石産地)(上越教育大学と共同研究)	3月23日	今井地区西谷内
47	岩石分析	3月25日～27日	新潟大学

6 展示活動

	事業名	実施期間・会場等	内容
1	トピック展示 「新元号令和の語呂合わせ(れいわ)による日本産新鉱物の展示」	4月3日～5月31日 ふるさと展示室	新元号「令和」の語呂合わせ(れいわ)にちなんだ日本産の新鉱物、「れ：蓮華石」、「い：糸魚川石」、「わ：和田石」を展示
2	企画展 「フォッサマグナミュージアム25年の軌跡」	4月20日～6月30日 ふるさと展示室	平成6年のオープンから25年間の歩みを写真や資料で振り返る展示
3	トピック展示 「青海石灰岩から発見されたサメの歯化石」	6月13日～8月31日 ふるさと展示室	青海石灰岩産出の初めて学名(ペタロドゥス科)が判明したサメの歯化石の展示
4	企画展 「秘蔵映像で振り返る雨飾山・小蓮華山の今と昔」	8月10日～31日 ふるさと展示室	新潟大学地域映像アーカイブスの協力で、雨飾山と小蓮華山の過去の秘蔵映像を展示
5	特別展 「日本列島の歴史を変えた石展」	10月5日～12月1日 研修室	日本地質学会において、岩石や鉱物、化石の発見に基づく優れた新知見に贈られる小藤賞(1980～2012)を受賞した標本を展示し、小さな石の研究によって、日本列島の歴史が塗り替えられていった事例を紹介 後援：日本地質学会ほか
6	写真展 「タイの海からこんにちは 深城正則(FUKAKI)写真展2」	10月10日～11月11日 ふるさと展示室	タイ国沖合の海底のようす、サンゴ礁、魚群等から熱帯地方の海中の生態等を紹介 共催：深城正則
7	「おもしろ石コンテスト2019」 受賞作品展示	10月11日～3月31日 エントランス	糸魚川ジオパークの世界ジオパーク認定10周年を記念し、市内で拾った色や形の面白い石のコンテスト受賞作品を展示
8	トピック展示 「今井層から発見されたオキナエビス化石」	10月30日～3月31日 ふるさと展示室	市民が発見した、日本海側最初のオキナエビス化石の展示
9	トピック展示 「青海川から発見されたヒスイ」	11月6日～3月31日 ふるさと展示室	市民が保護したヒスイの展示 保護に関わった6人の方に感謝状の贈呈

	事業名	実施期間・会場等	内容
10	トピック展示 「糸魚川児童文学セミナー 石に絵を描こう 作品展」	11月15日～12月27日 ふるさと展示室	糸魚川児童文学セミナー(9月21日～22日開催)で制作された作品と関係絵本の展示 協力：日本児童文学者協会
11	トピック展示 「祝 チバニアン 糸魚川のチバニアン高峰」	1月18日～3月31日 ふるさと展示室	日本で初めて地質時代の名称になったチバニアン(千葉時代)と、市内のチバニアンの地層を紹介
12	【中止】企画展 「放散虫 - ミクロの世界の形のふしぎ - 」	3月7日～4月30日 研修室	地質学の研究に有用な放散虫について、電子顕微鏡写真や3D模型等を用いて紹介 協力：新潟大学コア・ステーション 形の科学研究センター、新潟県立自然科学館、スタジオ・ポーキュパイン、RC GEAR

【中止】...新型コロナウイルス感染症拡大防止のため、中止となった事業

7 収蔵活動

	事業名	内容
1	標本収蔵	購入：鉱物標本 15点 寄贈：ヒスイ標本、鉱物及び岩石標本 14点
2	その他	寄贈：天野和孝先生より高度計、ノギス、標本コンテナ、標本小箱ほか

8 イベント事業

	事業名	実施期間・実施日	内容
1	市民縁日	5月3日～5日	・出店 22店 ・食品、衣料品、雑貨等の販売 ・3日間の入館者 5,701人
2	第15回 フォッサマグナミュージアム クラシックカーミーティング	5月3日	・クラシックカー50台の展示 ・バンド演奏 ・入館者 2,196人
3	第28回 日本海クラシックカーレビュー	9月1日	・クラシックカー200台の展示 ・入館者 5,313人
4	糸魚川ネオクラシックカーフェスタ 2019 - 昭和レトロ名車展 -	11月3日	・1975年から1989年に製造された車両 56台 ・入館者数 1,563人
	市民縁日		・出店 8店 ・フリーマーケット、食品の販売

9 フォッサマグナパーク整備事業

内容	事業費(円)	備考
教博第2号 フォッサマグナパーク断層露頭 安全施設整備工事	1,889,440	・遊歩道転落防止柵新設、移設 ・H30年度から繰越 (全体事業費 2,989,440円)
教博委第1号 フォッサマグナパーク断層露頭 レーザ計測業務委託	1,069,200	・断層露頭の風化浸食速度の把握

市 民 会 館

1 施設利用状況及び使用料

(1) 糸魚川市民会館

(単位：件/人/円)

利用月	利用状況		ホール及び楽屋		ステージ		練習室		会議室兼練習室1		会議室兼練習室2		音楽練習室		エントランス及びホワイエ		使用料収納額	
	件数	人数	件数	人数	件数	人数	件数	人数	件数	人数	件数	人数	件数	人数	件数	人数	件数	金額
4	51	1,252	3	522	9	147	8	89	10	120	13	347	8	27	0	0	20	311,370
5	86	2,325	10	997	13	169	12	228	15	183	17	615	17	69	2	64	30	262,290
6	98	4,425	20	2,853	11	122	17	228	15	135	15	526	16	124	4	437	18	144,980
7	97	2,875	11	1,062	11	222	15	188	15	201	19	970	26	232	0	0	33	742,020
8	87	5,486	6	1,118	14	292	16	200	15	190	17	501	16	130	3	3,055	32	149,730
9	95	5,294	19	3,427	19	728	14	471	17	261	11	313	12	36	3	58	34	211,942
10	75	7,685	12	3,089	17	631	10	80	13	143	12	1520	9	22	2	2,200	23	305,340
11	119	9,411	23	6,906	26	772	24	511	19	185	11	326	13	39	3	672	13	153,820
12	53	2,125	8	1,511	0	0	10	79	12	134	12	301	8	25	3	75	10	86,990
1	48	1,064	1	10	0	0	11	101	13	123	16	809	7	21	0	0	14	81,100
2	51	790	0	0	0	0	12	111	12	127	18	532	9	20	0	0	28	155,550
3	34	287	0	0	0	0	13	67	13	103	6	112	2	5	0	0	21	97,350
計	894	43,019	113	21,495	120	3,083	162	2,353	169	1,905	167	6,872	143	750	20	6,561	276	2,702,482

(2) 青海総合文化会館

(単位：件/人/円)

利用月	利用状況														使用料 収納額	
	ホール及 び楽屋		ステージ		リハーサル室		講座室		ギャラリー及 びアトリウム		カルチャー ルーム及び ワークルーム		件数	金額		
	件数	人数	件数	人数	件数	人数	件数	人数	件数	人数	件数	人数	件数	人数	件数	金額
4	50	718	7	365	7	27	10	134	2	18	3	27	21	147	22	187,080
5	73	2,233	11	1,629	11	246	15	91	5	40	4	39	27	188	29	129,700
6	47	691	2	61	3	18	8	51	5	86	2	25	27	450	25	226,760
7	82	2,891	11	1,164	9	89	13	172	15	335	6	924	28	207	39	343,530
8	47	702	3	123	4	53	6	48	7	291	1	8	26	179	14	48,850
9	65	1,119	2	284	18	242	12	61	4	49	3	297	26	186	27	132,695
10	76	5,337	9	1,418	17	188	8	234	6	115	10	2,640	26	742	19	114,320
11	84	4,886	8	1,189	1	42	19	131	10	189	15	3,068	31	267	21	234,550
12	68	1,896	15	1,259	14	181	15	177	6	117	1	37	17	125	22	53,720
1	29	250	1	20	4	40	5	41	1	6	1	22	17	121	18	29,340
2	46	1,198	2	403	15	148	6	43	3	51	2	421	18	132	19	54,740
3	31	153	0	0	2	8	9	9	3	15	0	0	17	121	10	35,600
計	698	22,074	71	7,915	105	1,282	126	1,192	67	1,312	48	7,508	281	2,865	265	1,590,885

(3) 能生マリンホール

(単位：件/人/円)

利用月	利用状況														使用料収納額 〔指定管理〕 者の収入	
	多目的ホール		ステージ		小会議室		会議室		教養文化室		全館		件数	金額		
	件数	人数	件数	人数	件数	人数	件数	人数	件数	人数	件数	人数				
4	6	78	0	0	4	38	0	0	2	40	0	0	0	0	6	12,950
5	15	247	2	130	8	72	1	3	4	42	0	0	0	0	15	15,650
6	10	463	3	373	4	40	0	0	2	32	1	18	0	0	10	12,550
7	17	278	2	150	1	2	0	0	10	111	4	15	0	0	17	27,950
8	19	1,145	7	550	3	12	2	40	4	38	0	0	3	505	19	102,550
9	12	210	9	159	0	0	0	0	3	51	0	0	0	0	13	23,200
10	9	1,407	6	1,386	1	1	0	0	2	20	0	0	0	0	9	12,150
11	16	429	11	383	1	1	0	0	3	24	0	0	1	21	16	48,150
12	3	26	0	0	1	2	0	0	2	24	0	0	0	0	3	15,400
1	2	24	0	0	0	0	0	0	2	24	0	0	0	0	2	8,400
2	10	43	0	0	7	7	0	0	3	36	0	0	0	0	10	22,600
3	16	60	1	30	12	12	0	0	3	18	0	0	0	0	16	21,350
計	135	4,410	41	3,161	42	187	3	43	40	460	5	33	4	526	136	322,900

ビーチホールまがたまの利用状況は、「福祉事務所 2 ビーチホールまがたま」のページに掲載

2 自主事業の内容

(1) 糸魚川市民会館

(単位：回/人/円)

月	日	事業内容	回数	入場人員	入場料収入額
6	15	奴奈川の郷太鼓フェスティバル Vol.24	1	650	実行委員会収入
6	18	糸魚川市民会館エントランスライブ シーシャインと楽しい仲間たち「朗読劇を観る」	1	21	10,500
7	14	出張！なんでも鑑定団 in 糸魚川（公開収録）	1	861	入場無料
7	28	東京コンテンポラリーシアター音楽演劇 アルジャーノンに花束を	1	72	104,975
8	18	野村萬斎による はじめての狂言	1	917	事業共催者収入
8	31	IKKO メイク&トークショー	1	732	2,950,292
9	8	楽しいコーラスの集い	1	450	実行委員会収入
9	29	ヒスイ寄席	1	441	1,195,300
10	20	NHK 民謡魂 ふるさとの唄（公開収録）	1	626	入場無料
11	9	宝くじ ふるさとワクワク劇場	1	269	273,150
11	17	糸魚川地域市民芸能祭	1	780	578,000
11	24	それいけ！アンパンマン ミュージカル おかしな国のおかしなパーティー	2	1,270	3,015,460
12	1	ゲッターズ飯田 開運トークライブ	2	763	事業共催者収入
12	14	糸魚川大規模火災復興支援ライブ2019 復興の花	1	670	事業共催者収入
合 計			12	8,522	8,127,677

新型コロナウイルス感染症防止対策により中止となった事業

3	29	ひすいスプリングコンサート ミニ
---	----	------------------

このほかに4館で8件の貸館事業が中止となった。

(2) 青海総合文化会館

(単位：回/人/円)

月	日	事業内容	回数	入場人員	入場料収入額
10	6	青海地域市民芸能祭	1	216	102,000
10	11	プラハ・チェロ・カルテット	1	377	事業共催者収入
12	7	きらら音楽祭	1	202	100,800
合 計			3	795	202,800

(3) 能生マリンホール

(単位：回/人/円)

月	日	事業内容	回数	入場人員	入場料収入額
6	30	能生地域市民芸能祭	1	265	119,400

(4) 館外事業

(単位：回/人/円)

月	日	事業内容	回数	入場人員	入場料収入額
8	10 11	お化けの館2019 in まちなか	2	1,129	130,000

3 文化活動支援事業

(単位：回/人/円)

月	日	事業内容	会場	回数	入場人員	補助金交付額
11	3	2019太鼓フェスティバルin青海	青海総合文化会館	2	600	800,000
11	17	新日本フィルハーモニーメンバーによる ストリングスアンサンブル演奏会	青海総合文化会館	1	393	773,000
合 計				3	993	1,573,000

4 文化ホール施設改修事業

件名	契約の相手方 契約金額(円)	工事概要
青海総合文化会館調光設備改修工事	株式会社 松村電機 製作所 東京支店 11,880,000	照明操作卓及び客席照明信号改造工事 1式
糸魚川市民会館舞台制御盤更新工事	株式会社 博電舎 6,497,280	制御盤の更新
青海総合文化会館自動制御盤交換工事	株式会社 井上商会 糸魚川支社 4,158,000	リモートユニット 8系統交換 一式 リモートユニット 9系統交換 一式 リモートユニット10系統交換 一式
青海総合文化会館給水ポンプユニット更新工事	株式会社 井上商会 糸魚川支社 4,860,000	給水ポンプユニットの更新

消 防 本 部

1 主要事業

(平成31年4月1日～令和2年3月31日)

月 日	事 業 内 容	場 所・会 場
4月	1日 春季火災予防運動～7日	市内全域
	12日 新潟県消防長会春季総会	新潟市
	26日 新潟県危険物安全協会糸魚川地区支会総会	糸魚川市
5月	19日 関川水防演習	上越市
	24日 消防防災ヘリ合同山岳救助訓練	権現岳
	24日 新潟焼山火山防災協議会幹事会	防災センター
6月	2日 危険物安全週間～8日	市内全域
	2日 糸魚川市消防団消防大会	美山陸上競技場
	10日 警察・消防連絡会議	糸魚川警察署
	13日 糸魚川市防災会議	防災センター
	20日 甲種防火管理者新規・再講習(新規講習～21日)	消防本部
	20日 危険物取扱者保安講習	糸魚川建設会館
	23日 糸魚川市総合防災訓練	市内全域
8月	4日 新潟県消防大会	上越市
9月	8日 救急医療週間～14日	市内全域
	8日 消防防災フェア	糸魚川駅前通り
	18日 危険物取扱者保安講習	糸魚川建設会館
10月	16日 糸魚川市救急医療懇談会	糸魚川市
	26日 大規模災害時多数傷病者受入訓練	糸魚川総合病院
11月	9日 秋季火災予防運動～15日	市内全域
12月	29日 年末特別警戒～30日	市内全域
1月	5日 糸魚川市消防出初式	放水：糸魚川駅アルプス口 式典：ビーチホールまがたま
	26日 文化財防火デー消防訓練	鬼舞
2月	1日 朝日町・糸魚川市消防団連絡協議会	富山県朝日町

2 消防職員の配置等

(1) 職員の配置状況(単位:人)

(平成31年4月1日現在)

区分 階級	合計	消防本部			消防署	能生分署	青海分署	早川分遣所	
		消防防災課	予防課	警防課					
消防司令長	1	1	0	0	0	0	0	0	
消防司令	11	0	2	2	1	4	1	1	0
消防司令補	23	0	2	2	1	9	3	3	3
消防士長	28	0	1	0	0	16	5	3	3
消防副士長	12	0	0	0	0	5	2	3	2
消防士	13	0	0	1	0	6	2	3	1
事務職員	3	0	3	0	0	0	0	0	0
合計	91	1	8	5	2	40	13	13	9

(2) 階級別勤続年数(単位:人)

(平成31年4月1日現在)

年数 階級	合計	1年未満	1~4年	5~9年	10~14年	15~19年	20~24年	25~29年	30~34年	35年以上
		消防司令長	1	0	0	0	0	0	0	0
消防司令	11	0	0	0	0	0	0	0	3	8
消防司令補	23	0	0	0	0	0	2	10	11	0
消防士長	28	0	1	0	0	8	15	4	0	0
消防副士長	12	0	0	6	6	0	0	0	0	0
消防士	13	1	9	3	0	0	0	0	0	0
事務職員	3	1	2	0	0	0	0	0	0	0
合計	91	2	12	9	6	8	17	14	14	9

事務職員は、消防本部勤続年数

(3) 階級別年齢構成(単位:人)

(平成31年4月1日現在)

年齢 階級	合計	20歳未満	20~24歳	25~29歳	30~34歳	35~39歳	40~44歳	45~49歳	50~54歳	55歳以上
		消防司令長	1	0	0	0	0	0	0	0
消防司令	11	0	0	0	0	0	0	0	9	2
消防司令補	23	0	0	0	0	0	2	20	1	0
消防士長	28	0	0	0	0	11	17	0	0	0
消防副士長	12	0	0	6	5	1	0	0	0	0
消防士	13	1	7	5	0	0	0	0	0	0
事務職員	3	0	0	0	0	1	0	2	0	0
合計	91	1	7	11	5	13	19	22	10	3

(4) 研修派遣状況(現職)(単位:人)

(令和2年3月31日現在)

区 分		年 度	合 計	平成30年度以前 (昭和53年度~)	平成31年度
消 防 大 学 校	本科(幹部科)		2	2	0
	予防科		2	2	0
	救急科		1	1	0
	救助科		1	1	0
	火災調査科		1	1	0
	自主防災組織育成コース		3	2	1
	消防団活性化推進コース		1	1	0
	違反是正講習会		1	1	0
	新任教官科		3	3	0
新任消防長科		1	1	0	
新 潟 県 消 防 学 校	初任科		87	86	1
	救急標準課程・救急科		57	53	4
	救急 課程		22	22	0
	救急 課程		20	20	0
	警防科		8	8	0
	特殊災害科		6	6	0
	救助科		38	37	1
	高度救助コース		2	1	1
	予防査察科		16	16	0
	危険物科		16	15	1
	火災調査科		7	7	0
	初級幹部科		7	6	1
	中級幹部科		4	4	0
	はしご車講習		9	9	0
操法審査員研修		10	9	1	
救急救命士養成研修			24	23	1
指導救命士養成研修			2	1	1
山岳遭難救助研修会			11	10	1
危険物保安技術講習会			10	10	0
屋外タンク実務担当者講習会			4	4	0
火災原因調査研修			4	4	0
惨事ストレス初級研修			3	2	1
災害対策専門研修(人と防災未来センター)			1	1	0

(5) 技能・資格取得状況

(令和2年3月31日現在)

資 格		人 数(人)
自動車運転関係	普通自動車	91
	大型自動車	86
救急救助関係	救急救命士	29
	救急隊員資格(救急救命士除く)	53
	玉掛技能	43
	小型移動式クレーン	35
	ガス溶接技能	43
	小型船舶	30
	潜水士	43
通信関係	陸上特殊無線技士	87
危険物・予防関係	危険物取扱者	80
	消防設備士	7
	予防技術資格者	23
そ の 他	防災士	4
	衛生管理者	1

3 火災・救急・救助等

(1) 火災出動状況(単位:件)

(平成31年1月1日~令和元年12月31日)

種別	地域			
	合計	糸魚川	能生	青海
合計	13	6	4	3
建物	5	2	1	2
林野	3	1	2	0
車両	4	3	1	0
その他	1	0	0	1

(2) 救急出動状況

ア 事故種別出動状況(単位:件)

(平成31年1月1日~令和元年12月31日)

種別	地域					管外・高速道等	
	合計	糸魚川	能生	青海			
出動件数(件)	合計	2,028	1,207	409	387	25	
	火災	7	2	4	1	0	
	自然災害	0	0	0	0	0	
	水難	4	1	3	0	0	
	交通	110	58	23	19	10	
	労働災害	19	5	7	6	1	
	運動競技	6	5	1	0	0	
	一般負傷	387	216	85	85	1	
	加害	2	2	0	0	0	
	自損行為	15	9	3	2	1	
	急病	1,262	728	268	254	12	
	その他	転院搬送	210	177	15	18	0
		医師搬送	0	0	0	0	0
		資材搬送	0	0	0	0	0
その他		6	4	0	2	0	
不搬送件数(件)		122	76	26	14	6	
搬送人員(人)		1,926	1,139	388	379	20	

イ 救急現場に居合わせた者が行う心肺蘇生法(バイスタンダーCPR)実施率

(平成31年1月1日~令和元年12月31日)

心肺停止搬送(件)	バイスタンダーCPR実施(件)		実施率(%)
62	27	うちAED使用	43.5
		4	

ウ 月別救急出動件数（単位：件）

（平成31年1月1日～令和元年12月31日）

種別	月													
	合計	1月	2月	3月	4月	5月	6月	7月	8月	9月	10月	11月	12月	
合計	2,028	203	145	145	149	193	149	147	220	142	191	165	179	
火災	7	2	1	0	2	0	0	0	0	1	1	0	0	
自然災害	0	0	0	0	0	0	0	0	0	0	0	0	0	
水難	4	0	0	0	0	2	0	1	0	0	1	0	0	
交通	110	4	4	12	6	9	16	7	13	4	10	16	9	
労働災害	19	1	0	0	2	0	2	4	5	1	2	0	2	
運動競技	6	0	0	0	0	0	5	0	0	0	1	0	0	
一般負傷	387	31	26	25	30	36	27	24	42	38	38	37	33	
加害	2	0	0	0	1	0	1	0	0	0	0	0	0	
自損行為	15	2	1	1	1	2	1	1	2	1	0	1	2	
急病	1,262	145	102	92	93	122	78	101	136	84	115	90	104	
その他	転院搬送	210	18	11	15	13	20	19	9	19	13	23	21	29
	医師搬送	0	0	0	0	0	0	0	0	0	0	0	0	0
	資材搬送	0	0	0	0	0	0	0	0	0	0	0	0	0
	その他	6	0	0	0	1	2	0	0	3	0	0	0	0

エ 救命講習実施状況

（平成31年1月1日～令和元年12月31日）

講習	回数（回）	受講者（人）	指導者（人）
普通救命	55	1,095	111
上級救命	2	24	7
救命入門	20	507	38
応急救護	4	66	5
応急手当普及員	0	0	0
応急手当指導員	0	0	0
その他	12	198	14
合計	93	1,890	175

(3) 救助出動状況

(平成31年1月1日～令和元年12月31日)

区 分 種 別	出 動 件 数 (件)					救 助 人 員 (人)					
	合 計	糸 魚 川	能 生	青 海	管 外 (高 速 道 含 む)	合 計	傷 病 程 度				
							死 亡	重 症	中 等 症	軽 症	な し
合 計	30	17	6	6	1	27	3	8	6	5	5
火 災	0	0	0	0	0	0	0	0	0	0	0
交 通	10	5	2	3	0	15	0	5	5	4	1
水 難	2	1	1	0	0	1	0	0	0	0	1
自 然 災 害	0	0	0	0	0	0	0	0	0	0	0
機 械 事 故	2	1	1	0	0	1	1	0	0	0	0
建 物 事 故	0	0	0	0	0	0	0	0	0	0	0
ガ ス 酸 欠	0	0	0	0	0	0	0	0	0	0	0
破 裂	0	0	0	0	0	0	0	0	0	0	0
そ の 他	16	10	2	3	1	10	2	3	1	1	3

(4) 自動体外式除細動器 (A E D) 設置状況

ア 市公共施設

(令和2年3月31日現在)

地 域	施 設 名	所 在 地	設 置 場 所
糸魚川	旧浦本小学校	糸魚川市大字中浜	裏側玄関入口
	浦本保育園	糸魚川市大字中浜	玄関
	浦本地区公民館	糸魚川市大字中浜	玄関ホール
	早川交流促進センター	糸魚川市大字東海	玄関ホール
	下早川小学校	糸魚川市大字日光寺	体育館玄関口ビー
	上早川地区公民館	糸魚川市大字土塩	玄関ホール
	旧上早川小学校	糸魚川市大字中川原新田	1階男子トイレ
	糸魚川東中学校	糸魚川市大字梶屋敷	体育館ロビー
	大和川小学校	糸魚川市大字田伏	職員玄関
	大和川地区公民館	糸魚川市大字大和川	玄関ホール
	大和川保育園	糸魚川市大字大和川	1階遊技場
	アクアホール	糸魚川市大字竹ヶ花	体育館玄関ホール
	西海小学校	糸魚川市大字羽生	体育館渡り廊下
	西海保育園	糸魚川市大字水保	遊技場
	西海コミュニティスポーツセンター	糸魚川市大字水保	玄関ホール
	南西海体育館	糸魚川市大字道平	玄関壁面
	ビーチホールまがたま	糸魚川市寺町	玄関ホール
	糸魚川東小学校	糸魚川市東寺町	体育館渡り廊下
	糸魚川東小学校 児童クラブ	糸魚川市東寺町	児童クラブ室内
	糸魚川東保育園	糸魚川市東寺町	玄関ホール

地 域	施 設 名	所 在 地	設 置 場 所
	糸魚川小学校	糸魚川市中央	体育館渡り廊下
	糸魚川中学校	糸魚川市上刈	体育館ステージ脇用具室
	ひすいの里総合学校	糸魚川市中央	生徒玄関柱玄関ホール
	駅北広場 キターレ	糸魚川市大町	事務室
	糸魚川地区公民館	糸魚川市横町	玄関ホール
	中央保育園	糸魚川市横町	遊技場
	やまのい保育園	糸魚川市上刈	遊技場
	市民総合体育館	糸魚川市上刈	体育館玄関ホール
	美山球場	糸魚川市大字大野	本部（3 塁側入口）
	美山陸上競技場	糸魚川市大字大野	事務室
	フォッサマグナミュージアム	糸魚川市大字一ノ宮	玄関ホール
	糸魚川市役所	糸魚川市一の宮	1 階受付ホール
	糸魚川市民会館	糸魚川市一の宮	玄関ホール
	亀が丘体育館	糸魚川市一の宮	玄関ホール
	大野地区公民館	糸魚川市大字大野	1 階廊下
	大野小学校	糸魚川市大字大野	体育館渡り廊下
	大野保育園	糸魚川市大字大野	玄関
	姫川コミュニティスポーツセンター	糸魚川市大字大野	玄関ホール
	根知小学校	糸魚川市大字東中	体育館入口
	根知地区公民館	糸魚川市大字和泉	玄関ホール
	根知保育園	糸魚川市大字山口	玄関
	小滝地区小体育館	糸魚川市大字小滝	玄関ホール
	高浪の池（白馬山麓国民休養地）	糸魚川市大字小滝	高原交流センター 食堂フロア
	教育研修センター（旧今井小学校）	糸魚川市大字西中	体育館渡り廊下
	教育相談センター	糸魚川市寺町	玄関ホール
	糸魚川保健センター	糸魚川市南寺町	玄関ホール
	糸魚川市斎場	糸魚川市大字一ノ宮	玄関ホール
能 生	磯部小学校	糸魚川市大字筒石	体育館渡り廊下
	能生小学校	糸魚川市大字能生	体育館ステージ脇廊下
	能生子育て支援センター	糸魚川市大字能生	センター内
	能生中学校	糸魚川市大字能生	2 階体育館入口
	能生マリンホール	糸魚川市大字能生小泊	1 階ホール
	小泊地区公民館	糸魚川市大字能生小泊	玄関ホール
	能生事務所	糸魚川市大字能生	1 階受付ホール
	能生体育館	糸魚川市大字能生	玄関ホール
	西能生地区公民館	糸魚川市大字桂	玄関ホール
	中能生小学校	糸魚川市大字平	体育館入口
	上南地区公民館	糸魚川市大字楨	1 階ホール
	南能生小学校	糸魚川市大字溝尾	体育館横控室
	柵口温泉 権現荘	糸魚川市大字田麦平	入口壁面
	シャルマン火打スキー場 （やすらぎ館と季節で併用）	糸魚川市大字西飛山	受付
	木浦地区公民館	糸魚川市大字木浦	玄関ホール

地 域	施 設 名	所 在 地	設 置 場 所
	木浦小学校	糸魚川市大字木浦	体育館壁面
	長者温泉 ゆとり館	糸魚川市大字木浦	フロント
青 海	田沢小学校	糸魚川市大字田海	体育館玄関ホール
	田沢体育館	糸魚川市大字田海	玄関ホール
	田沢幼稚園	糸魚川市大字田海	玄関
	青海小学校	糸魚川市大字青海	体育館ステージ
	青海中学校	糸魚川市大字寺地	体育館玄関
	青海幼稚園	糸魚川市大字青海	玄関
	寺地保育園	糸魚川市大字寺地	玄関
	サンドリームおうみ	糸魚川市大字寺地	事務室
	青海総合福祉会館ふれあい	糸魚川市大字田海	事務室
	青海事務所	糸魚川市大字青海	1階受付ホール
	青海生涯学習センター	糸魚川市大字青海	玄関ホール
	青海総合文化会館(きらら青海)	糸魚川市大字青海	玄関ホール
	歌外波地区公民館	糸魚川市大字歌	玄関ホール
	親不知ピアパーク	糸魚川市大字外波	ふるさと体験館事務所
	親不知交流センター	糸魚川市大字外波	1階受付ホール
	須沢臨海公園	糸魚川市大字須沢	管理棟
	旧市振小学校	糸魚川市大字市振	体育館玄関入口
	市振地区公民館	糸魚川市大字市振	玄関ホール
移動用	スポーツ振興係(1台)	糸魚川市一の宮	生涯学習課
	能生生涯学習係(2台)	糸魚川市大字能生	能生事務所
	青海生涯学習係(1台)	糸魚川市大字青海	青海事務所
	美山公園管理棟(2台)	糸魚川市大字大野	美山公園管理棟

イ 市のリースにより民営施設に設置

(リース期間 平成28年1月1日～令和3年12月31日まで)

地 域	施 設 名	所 在 地	設 置 場 所
糸魚川	はやかわ保育園	糸魚川市大字上覚	玄関右側壁
	いくみ保育園	糸魚川市大字田伏	玄関付近
	糸魚川幼稚園	糸魚川市寺町	玄関左側
	糸魚川カトリック天使幼稚園	糸魚川市中央	玄関右側
	キッズランド(ヴィラオレッタ2階)	糸魚川市寺島	2階キッズランド入口
能 生	筒石保育園	糸魚川市大字筒石	玄関左側
	汐路保育園	糸魚川市大字能生小泊	玄関左側
	能生保育園	糸魚川市大字能生	玄関左側
	いずみ保育園	糸魚川市大字能生	玄関正面
	おひさま保育園	糸魚川市大字小見	玄関右奥
	木浦保育園	糸魚川市大字木浦	玄関

ウ 遠隔地AED

(リース期間 平成27年8月1日～令和2年7月31日まで)

地域	施設名	所在地	設置場所
糸魚川	中川原消防団格納庫	糸魚川市大字山之坊	1階 壁掛け式
	夏中会館	糸魚川市大字小滝	1階廊下 壁掛け式
	上町屋会館	糸魚川市大字和泉	1階玄関 壁掛け式
	来海沢消防団格納庫	糸魚川市大字来海沢	1階 壁掛け式
	和泉公会堂	糸魚川市大字和泉	1階 壁掛け式
	湯川内消防団格納庫	糸魚川市大字中川原新田	1階 壁掛け式
能生	徳合公民館	糸魚川市大字徳合	1階玄関 壁掛け式
	仙納集落開発センター	糸魚川市大字仙納	1階玄関 壁掛け式
青海	上路支館	糸魚川市大字上路	1階玄関 壁掛け式
	玉ノ木支館	糸魚川市大字玉ノ木	1階玄関 壁掛け式

エ 遠隔地AED

(リース期間 平成28年8月1日～令和3年7月31日まで)

地域	施設名	所在地	設置場所
糸魚川	瀬野田公民館	糸魚川市大字小滝	1階玄関 壁掛け式
	根小屋多目的集会センター	糸魚川市大字根小屋	1階小会議室 壁掛け式
能生	高倉集落開発センター	糸魚川市大字高倉	1階玄関 壁掛け式
	須川公民館	糸魚川市大字須川	1階廊下 壁掛け式

(5) 救急ワークステーション

- ・設置場所 糸魚川総合病院救急外来棟内
- ・運用開始日 平成25年4月23日
- ・運用時間 火曜日～木曜日 午後4時間

令和元年度 運用実績

運用期間	日数(日)	延べ人員(人) (うち救急救命士)	搬入時研修(件)	
			一般外来	救急搬入(うち救急出動)
令和元年5月14日～ 令和2年3月5日	113	339 (226)	305	107(31)

4 消防車両等

(1) 消防車両・ポンプ等配置状況

(令和2年3月31日現在)

区分	車両名	車種形式	ポンプ		年式	備考		
			メーカー	級				
本部	指令車	トヨタ ノア	トーハツ	D-1	H25			
	広報車	三菱 ミニキャブバン			H25			
	業務車	スズキ エブリイ			H19			
	放水体験車	ダイハツ ハイゼット			H30			
糸魚川市 消防署	水槽車	日 野 レンジャー	モリタ	A-2	H08	水 5,000ℓ		
	ポンプ車	日 野 デュトロ			H20	空気泡圧縮消火装置積載 水 600ℓ 原液(クラス A)20ℓ		
	消防1号車	トヨタ ダイナ			H19			
	タンク車	日 野 レンジャー			H21	高圧ポンプ付 水 2,000ℓ		
	はしご車	日 野 プロフィア			H29	屈折 25m 級		
	救急1号車	日 産 パラメディック			H31	高規格		
	救急2号車	トヨタ ハイメディック			H22	高規格		
	救急3号車	三菱 ローザ			H21	3B 型 25 人乗		
	救助工作車	日 野 レンジャー			H26	型		
	防災車	三菱 デリカ			H27			
	指揮車	トヨタ ハイエース			H21			
	小型動力ポンプ				ラビット	B-3	H26	水槽車積載
	小型動力ポンプ				トーハツ	D-1		予備
	小型動力ポンプ				シバウラ	B-3	H08	消防1号車積載
早川分遣所	ポンプ車	日 野 デュトロ	日本機械工業	A-2	H19	空気泡圧縮消火装置積載 水 600ℓ 原液(クラス A)30ℓ		
	救急車	トヨタ ハイメディック			H28	高規格		
	小型動力ポンプ				ラビット	C-1	S56	ポンプ車積載
能生分署	ポンプ車	日 野 デュトロ	長野ポンプ	A-2	H21			
	消防1号車	三菱 キャンター			H30			
	タンク車	日 野 レンジャー	日本ドライケミカル	A-2	H24	高圧ポンプ付 2,000ℓ		
	救急車	トヨタ ハイメディック			H30	高規格		
	小型動力ポンプ		トーハツ	C-1		予備		
	小型動力ポンプ		シバウラ	D-1		ポンプ車積載		
青海分署	ポンプ車	日 野 デュトロ	日本ドライケミカル	A-1	H30			
	消防1号車	トヨタ ダイナ			H18			
	化学車	日 野 レンジャー	日本機械工業	A-2	H24	高圧ポンプ付 水 1,550ℓ 原液(クラス B)250ℓ		
	救急車	トヨタ ハイメディック			H28	高規格		
	小型動力ポンプ		ラビット	C-1		ポンプ車積載		
	小型動力ポンプ		シバウラ	B-3		消防1号車積載		

(2) 消防装備品整備状況

- ・自動心臓マッサージ器(高規格救急車資器材)
- ・除細動器(高規格救急車資器材)
- ・ウェットスーツ(水難救助資機材)
- ・洪水地域救助用胴付長靴(救助資機材)

5 予 防

(1) 火災に関する事項

ア 火災発生状況

(平成31年1月1日～令和元年12月31日)

区 分		地 域	合 計	糸 魚 川	能 生	青 海
火災件数(件)	合 計		13	6	4	3
	建 物		5	2	1	2
	林 野		3	1	2	0
	車 両		4	3	1	0
	そ の 他		1	0	0	1
焼損棟数(棟)	合 計		5	2	1	2
	全 焼		1	0	1	0
	半 焼		0	0	0	0
	部 分 焼		3	2	0	1
	ば や		1	0	0	1
り災世帯(世帯)	合 計		2	1	1	0
	全 損		1	0	1	0
	半 損		0	0	0	0
	小 損		1	1	0	0
り災人員(人)			10	8	1	1
死 者(人)			0	0	0	0
負 傷 者(人)			3	1	1	1
面 焼 積 損	建 物 (㎡)		107.66	6.56	99.90	1.20
	表 面 積 (㎡)		1.48	1.48	0	0
	林 野 (a)		37.46	10.12	27.34	0
損 害 額 (千円)	合 計		15,707	882	8,638	6,187
	建 物		15,219	727	8,305	6,187
	林 野		75	0	75	0
	車 両		413	155	258	0
	そ の 他		0	0	0	0
1件当たりの損害額(千円)			1,208			
出火率(1万人当/件)			3.1 (新潟県2.35・全国2.95)			

イ 出火原因別火災発生状況(単位:件)

(平成31年1月1日～令和元年12月31日)

合 計	た ば こ	こ ん ろ	炉 ・ いろり	焼 却 炉	ス ト ー プ	煙 突 ・ 煙 道	電 気 機 器	電 気 配 線	内 燃 機 関	火 遊 び	マ ッ チ ・ ラ イ タ ー	た き 火	溶 接 機 ・ 溶 断 機	火 入 れ	放 火 (疑 い 含 む)	そ の 他	不 明 ・ 調 査 中
13	1	1	1	0	1	0	2	0	0	0	0	0	1	2	1	1	2

(2) 防火対象物数と立入検査実施状況

(令和2年3月31日現在)

区 分 令別表第1による区分			対 象 物 数 (棟)				立 入 検 査 数 (回)			
			合 計	糸魚川	能生	青海	合 計	糸魚川	能生	青海
合 計			2,360	1,457	359	544	412	244	111	57
1	イ	劇場、映画館、演芸場	2	2	0	0	1	1	0	0
	ロ	公会堂、集会場	107	60	24	23	26	10	16	0
2	イ	キャバレー、カフェ、ナイトクラブ等	1	1	0	0	0	0	0	0
	ロ	遊技場、ダンスホール	2	2	0	0	1	1	0	0
3	イ	待合、料理店等	2	2	0	0	2	2	0	0
	ロ	飲食店	59	39	14	6	30	18	11	1
4		百貨店等の店舗	78	61	10	7	17	11	3	3
5	イ	旅館、ホテル等	64	34	17	13	17	11	2	4
	ロ	下宿、共同住宅	289	237	19	33	15	5	3	7
6	イ	病院、診療所等	16	13	2	1	5	5	0	0
	ロ	福祉施設(入所)等	27	14	4	9	12	4	7	1
	ハ	福祉施設(通所)等	42	25	13	4	24	13	9	2
	ニ	幼稚園、盲学校等	3	1	0	2	1	0	0	1
7		各種学校等	36	21	11	4	5	0	5	0
8		図書館、博物館等	12	8	3	1	8	6	2	0
9	ロ	イ以外の公衆浴場等	1	1	0	0	0	0	0	0
10		車両の停車場等	8	3	1	4	0	0	0	0
11		神社、寺院、教会等	88	53	25	10	7	1	6	0
12	イ	工場、作業場	456	251	59	146	137	92	17	28
13	イ	自動車車庫、駐車場	43	31	5	7	11	8	3	0
14		倉庫	394	218	55	121	41	31	8	2
15		前各項以外の事業場	451	251	69	131	35	18	9	8
16	イ	特定複合用途	121	89	18	14	13	6	7	0
	ロ	イ以外の複合用途	55	38	9	8	1	1	0	0
17		文化財等	3	2	1	0	3	0	3	0

(3) 住宅用火災警報器の設置率及び条例適合率

(令和元年6月1日時点)

区分	設置率(%)	条例適合率(%)
糸魚川市	86.7	56.4
新潟県	86.5	71.2
全国	82.3	67.9

標本調査のため、各数値は一定の誤差を含んでいます。

(4) 火災予防運動

実施期間 平成31年4月1日～4月7日・令和元年11月9日～11月15日

統一標語 『忘れてない？ サイフにスマホに 火の確認』(春)

『ひとつずつ いいね！で確認 火の用心』(秋)

重点目標と実施項目

ア 住宅防火対策の推進

- ・一般家庭防火診断の実施(住宅用火災警報器の設置、取替えの推進と定期的な点検および、コンロ、暖房器具、電気器具の適正利用について指導)
- ・大型店舗での防火PR活動(消防団、こども消防隊等と連携した広報活動)

イ 乾燥時及び強風時の火災発生防止対策の推進

- ・火災予防対策や警戒の実施(延焼拡大危険性の高い地域を重点的に実施)
- ・火災予防広報(防災行政無線、翠通信、糸魚川駅デジタルサイネージへの掲載等)の実施

ウ 特定防火対象物等における防火安全対策の徹底

- ・防火対象物の立入検査を実施(避難施設等及び消防用設備等の維持管理の徹底、宿泊施設等における防火安全対策の徹底、高齢者等が入居する小規模福祉施設における防火安全対策の徹底等を指導)

(5) 出前講座(消火・避難訓練、防火の知識、避難方法等)

・学校関係(小、中、高)	22回	3,329人
・保育園、幼稚園関係	11回	444人
・自治会及び老人クラブ等	14回	242人
・福祉施設防火教育	23回	1,118人
・企業安全教育等	30回	651人

(6) 一般家庭防火診断

	合計 10 地区	580 世帯
・糸魚川地域	3 地区	176 世帯
・能生地域	3 地区	194 世帯
・青海地域	4 地区	210 世帯

(7) 木造住宅密集地区防災力強化モデル事業

- ・高齢者世帯及び避難行動要支援者世帯へ連動型住宅用火災警報器を利用した屋外警報の設置
 - 横町1丁目～3丁目 22世帯
 - 小泊 38世帯
 - 梶屋敷・田伏 8世帯

6 危険物

(1) 危険物施設の許可状況

(令和2年3月31日現在)

施設	区分	許可数			完成検査数(回)		
		合計	設置	変更	合計	設置	変更
合計		62	12	50	53	8	45
製造所		12	0	12	17	0	17
貯蔵所	小計	21	11	10	13	7	6
	屋内	3	2	1	1	0	1
	屋外タンク	10	2	8	3	0	3
	屋内タンク	0	0	0	0	0	0
	地下タンク	1	0	1	2	1	1
	簡易タンク	0	0	0	0	0	0
	移動タンク	5	5	0	6	5	1
	屋外	2	2	0	1	1	0
取扱所	小計	29	1	28	23	1	22
	給油	6	0	6	5	0	5
	一般	23	1	22	18	1	17

(2) 危険物施設数と立入検査実施状況

(令和2年3月31日現在)

施設	区分	施設数				立入検査数(回)			
		合計	糸魚川	能生	青海	合計	糸魚川	能生	青海
合計		354	157	46	151	284	130	33	121
製造所		10	0	0	10	18	0	0	18
貯蔵所	小計	212	91	29	92	145	74	18	53
	屋内	32	18	1	13	12	8	1	3
	屋外タンク	70	21	1	48	48	12	0	36
	屋内タンク	3	2	1	0	1	1	0	0
	地下タンク	45	24	13	8	42	30	9	3
	簡易タンク	0	0	0	0	0	0	0	0
	移動タンク	55	25	13	17	37	22	8	7
	屋外	7	1	0	6	5	1	0	4
取扱所	小計	132	66	17	49	121	56	15	50
	給油	48	29	8	11	66	41	12	13
	一般	84	37	9	38	55	15	3	37

(3) 違反処理状況

ア 使用停止命令 5施設
イ 警告 4施設

7 通 信

(1) 通信電話回線等保有状況(単位:回線)

(令和2年3月31日現在)

119番専用回線				本部・ 署・所 専用線	糸魚川 警察 専用線	NEXCO 東日本 専用線
一般回線	携帯回線	I P 回線	電子メール			
4	4	4	1	4	1	1
一般電話	テレホン サービス	ファックス	新潟県情報通信 ネットワーク	画像電送用	携帯電話	衛星携帯 電話
12	1	2	1	1	10	6

(2) 119番受信状況(単位:回)

(平成31年1月1日~令和元年12月31日)

合計	119番通報内容					
	火災	救急	救助	その他災害	いたずら 誤報	その他
2,855	8	1,878	58	29	54	828

(3) 消防無線保有状況(単位:機)

(令和2年3月31日現在)

合 計	固定局 基地局	陸上移動局			
		卓上型 固定移動局	車載局	携帯局	署活系携帯局
53	4	4	23	12	10

8 水 利

(1) 消火栓現有状況

(令和2年3月31日現在)

区 分		現 有 数(基)			
		糸魚川	能生	青海	合計
上水道	地上式	263(234)	185(104)	77(64)	525(402)
	地下式	134(128)	-	26(26)	160(154)
市設簡水	地上式	223(92)	209(35)	44(22)	476(149)
	地下式	3(2)	-	1(0)	4(2)
小規模簡水	地上式	87(0)	-	-	87(0)
	地下式	1(0)	-	-	1(0)
小 計		711(456)	394(139)	148(112)	1,253(707)
私設消火栓	地上式	-	-	-	-
	地下式	-	-	-	-
合 計		711(456)	394(139)	148(112)	1,253(707)

()は消防水利基準適合

新設消火栓

- ・上水道 大野地内 地上式 1基
- ・上水道 田伏地内 地上式 1基
- ・上水道 筒石地内 地上式 1基

(2) 防火水槽等現有状況

(令和2年3月31日現在)

区 分		現 有 数 (基)			
		糸 魚 川	能 生	青 海	合 計
防 火 水 槽	40m ³ 未満	100(0)	55(1)	2(0)	157(1)
	40m ³ 以上 60m ³ 未満	83(81)	133(133)	19(19)	235(233)
	60m ³ 以上 100m ³ 未満	39(39)	15(15)	12(12)	66(66)
	100m ³ 以上	9(8)	5(4)	33(33)	47(45)
	計	231(128)	208(153)	66(64)	505(345)
私 設 防 火 水 槽		5(5)	-	-	5(5)
合 計		236(133)	208(153)	66(64)	510(350)
そ の 他	プ ー ル 等	15(10)	8(8)	5(5)	28(23)

()は消防水利基準適合

新設防火水槽

- ・小泊地内 耐震性 60m³ 1基

9 気 象

(1) 月別気象状況

(平成31年1月1日～令和元年12月31日)

月	気 圧 (hpa)	風向風速 (m/s)			気 温 ()			湿 度 (%)			降 雨 量 (mm)
		最多 風向	平均 風速	最大 瞬間 風速	最高 気温	最低 気温	平均 気温	最高 湿度	最低 湿度	平均 湿度	
1月	1016.9	S	4.4	W 31.1	13.5	-2.5	3.3	99.4	37.7	88.2	334.5
2月	1018.0	S	3.8	WSW 26.4	17.9	-1.9	4.2	99.4	33.3	87.3	128.5
3月	1012.2	S	4.1	S 24.7	25.5	0.6	7.4	99.1	25.8	79.5	99.5
4月	1011.8	S	3.3	W 23.8	24.7	0.2	10.6	99.7	17.5	78.6	109.0
5月	1010.4	S	3.1	S 26.4	30.6	7.3	17.7	99.7	20.8	71.1	84.5
6月	1004.6	S	3.2	SSE 28.9	29.4	14.5	20.5	99.1	40.2	87.7	199.0
7月	1005.9	S	2.5	S 17.0	33.3	19.0	24.8	99.7	58.8	92.7	74.5
8月	1005.6	S	3.2	S 25.8	38.0	20.1	27.0	99.7	50.2	89.7	346.5
9月	1012.9	S	2.9	W 28.0	34.5	15.2	23.4	99.4	52.2	88.9	163.0
10月	1014.1	S	3.5	NNE 25.5	29.9	10.7	17.9	99.7	44.7	89.7	272.5
11月	1017.5	S	3.8	WSW 23.9	26.5	2.3	11.2	99.1	28.8	86.7	195.5
12月	1018.4	S	4.2	WSW 27.6	17.2	0.6	7.5	99.4	31.1	85.8	332.0
合計 (平均)	1012.5	S	3.5	W 31.1	38.0	-2.5	14.6	99.7	17.5	85.5	2339.0

観測場所:消防本部

(注) 合計(平均)欄の最大瞬間風向風速、最高気温、及び最高湿度は最大値を示す。
合計(平均)欄の最低気温及び最低湿度は最小値を示す。

(2) 月別各地降雪量(単位: cm)

観測所		年月	令和元年 11月	12月	令和2年 1月	2月	3月	4月	合計	最大日 降雪量	
糸魚川地域	大平		3	65	100	165	10	-	343	2/5	55
	土塩		-	26	44	193	3	-	266	2/5	49
	田屋		-	3	2	30	0	-	35	2/8	17
	大野		-	11	3	55	1	-	70	2/8	20
	根知		-	13	27	183	6	-	229	2/5	54
	夏中		-	33	59.5	214	20	-	326.5	2/5	68
	平岩		-	60	30	213	23	0	326	2/5	110
	一の宮		-	0	0	26	-	-	26	2/8	8
能生地域	能生		-	0	0	0	-	-	0		0
	南能生		-	8	3	29	-	-	40	2/8	21
	上能生		1	19	19	99	-	-	138	2/8	40
	放山		-	-	-	-	-	-	-		-
青海地域	青海		-	0	0	11	-	-	11	2/6	5
	大沢		-	3	0	40	-	-	43	2/8	14
	高畑		-	6	3	47	-	-	56	2/8	25
	上路		1	11	9	86	-	-	107	2/17	25

(注) 降雪1cm未満は0と表示する。土塩、根知の観測期間は12月1日から3月31日まで。

(3) 月別各地最高積雪深(単位: cm)

観測所		年月	令和元年 11月	12月	令和2年 1月	2月	3月	4月
糸魚川地域	大平		3	25	45	110	30	-
	土塩		-	21	18	86	7	-
	田屋		-	3	1	18	0	-
	大野		-	10	3	30	1	-
	根知		-	10	10	76	6	-
	夏中		-	20	31	130	15	-
	平岩		0	25	25	180	10	0
	一の宮		-	0	0	10	-	-
能生地域	能生		-	0	0	0	-	-
	南能生		-	8	1	23	-	-
	上能生		1	13	11	61	-	-
	放山		-	-	-	-	-	-
青海地域	青海		-	0	0	5	-	-
	大沢		-	3	0	20	-	-
	高畑		-	5	1	35	-	-
	上路		1	10	5	35	-	-

(注) 積雪1cm未満は0と表示する。土塩、根知の観測期間は12月1日から3月31日まで。

10 消防団

(1) 消防団員数(単位:人)

(平成31年4月1日現在)

区 分		計	団 長	副団長	分団長	副分団長	部 長	班 長	団 員
糸魚川市 消防団	定 数	1,190	1	6	31	22	92	177	861
	実 員	1,008	1	2	34	24	80	108	759

(2) 消防団幹部

(平成31年4月1日現在)

ア 糸魚川市消防団(団本部)

団 長	齊 藤 直 文
副 団 長	中 村 豊
副 団 長	青 代 建 一

イ 総務部(団本部付)

部 長	山 岸 直 樹
副 部 長	大 西 隆
本 部 員	平 野 正 司

ウ 訓練部(団本部付)

部 長	能 登 忠 幸		
副 部 長	寺 崎 浩 幸		
本 部 員	朝 岡 秀 行	黒 山 宏	藤 田 繁 雄
	阿 部 知 洋	小 林 章 人	山 本 誠
	伊 藤 信 明	原 安 雄	

エ 予防部(団本部付)

部 長	木 嶋 正 子
副 部 長	中 谷 美 代 子

オ 警備分団(団本部付)

分団長	水 嶋 一 久
副分団長	松 澤 堯
	北 村 勇

カ 女性分団(団本部付)

分団長	予防部 副部長兼務 (中 谷 美 代 子)
副分団長	利根川 美 樹
班 長	松 田 ち え み
	塚 田 艶 子

(3) 分団幹部

(平成31年4月1日現在)

分団名	分団長	副分団長	
磯部分団	伊藤 仁	山本 学	
能生分団	伊藤 一彦	佐藤 忠	中村 亨
中能生分団	渡邊 文夫	笠井 勝也	巻淵 哲経
上南分団	日馬 孝芳	田中 雅樹	
木浦分団	伊藤 満男	増野 正彦	
浦本分団	倉又 裕樹	細井 和信	
下早川分団	吉原 洋幸	五十嵐 陽平	
上早川分団	樋口 正夫	木島 一	
大和川分団	齊藤 孝之	横山 克範	
西海分団	金子 保	関澤 茂	
糸魚川分団	伊藤 秀仁	吉田 哲也	
大野分団	杉田 眞伸	吉田 和浩	
根知分団	木嶋 健二	谷口 広明	
小滝分団	戸沢 和重	北山 茂	
今井分団	達紙 利久	谷口 晃	
田沢分団	山崎 貞雄	岡庭 功	富岡 和久
青海分団	富岳 俊明	平野 勇	
青海西部分団	多田 勝敏	水島 進治	

(4) 消防団表彰の状況(平成31年度中：階級は基準日当時)

ア 消防庁長官表彰

永年勤続功労章	糸魚川市消防団	分団長	山岸 直樹
	糸魚川市消防団	分団長	寺崎 浩幸
	糸魚川市消防団	分団長	大西 隆
	糸魚川市消防団	分団長	朝岡 秀行

イ 日本消防協会長表彰

功績章	糸魚川市消防団	分団長	樋口 正夫
精績章	糸魚川市消防団	分団長	山崎 貞夫
	糸魚川市消防団	分団長	富岳 俊明
	糸魚川市消防団	副分団長	平野 勇
勤続章	9人		

ウ 県知事表彰、県消防協会長表彰

功績章	7人
30年勤続章	7人
20年勤続章	24人
10年勤続章	34人

エ 糸魚川市長、消防団長表彰

精績章	20人
精勤章	64人
無火災表彰	能生分団・糸魚川分団・大野分団・今井分団 田沢分団・青海西部分団

優良分団表彰

木浦分団
上早川分団
青海分団

(5) 消防団ポンプ等

(令和2年3月31日現在)

区 分	保 有 台 数 (台)		
	系 魚 川	能 生	青 海
小型動力ポンプ付積載車	44	18	13
小型動力ポンプ (車両に積載していないもの)	2	0	0
手引動力ポンプ	5	0	0
指揮車・広報車	1	1	1
合 計	52	19	14

- ア 小型動力ポンプ付積載車更新
西海分団第21部(田中)
系魚川分団第29部(一の宮)
大野分団第33部(小坂)

(6) 消防団等施設

(令和2年3月31日現在)

区 分	棟 数 (棟)		
	系 魚 川	能 生	青 海
格納庫	42	13	14
水防倉庫	5	1	2
合 計	47	14	16

- ア 拠点化格納庫新築 下早川分団

(7) 消防団装備品等整備状況(平成31年度整備)

ア 被服

- ・新幹部、新入団員、ラッパ隊用被服
- ・消防団員用シールド付防火帽
- ・山岳機能別消防団員用装備品

イ 防災機器

- ・消防用ホース(65ミリ) 10本
- ・ポンプ操法用ホース 6本

11 防 災

(1) 防災会議

ア 開催日 令和元年6月13日
 イ 場所 糸魚川市防災センター
 ウ 議題 糸魚川市地域防災計画の修正について ほか
 エ 委員名簿

(令和2年3月31日現在)

区分	所 属 名	役 職	氏 名
会 長	糸魚川市	市長	米田 徹
第 1 号	上越労働基準監督署	署長	松本 直樹
	高田河川国道事務所糸魚川国道維持出張所	所長	近藤 進
	高田河川国道事務所糸魚川出張所	所長	清水 喜博
	松本砂防事務所姫川出張所	建設専門官	古瀬 修
	上越森林管理署	署長	小松 敬
	新潟地方气象台	台長	高橋 清利
	上越海上保安署	署長	吉田 勝昭
	陸上自衛隊高田駐屯地第2普通科連隊	第1中隊長	小宮 祥吾
第 2 号	糸魚川地域振興局	局長	八木 威
	糸魚川地域振興局企画振興部	部長	(局長兼務)
	糸魚川地域振興局地域整備部	部長	吉田 武
	糸魚川地域振興局農林振興部	部長	伊藤 健一
	糸魚川地域振興局健康福祉部	部長	齋藤 昌幸
第 3 号	糸魚川警察署	署長	中村 昭
第 4 号	糸魚川市	副市長	藤田 年明
	糸魚川市総務部	部長	山本 将世
第 5 号	糸魚川市教育委員会	教育長	井川 賢一
第 6 号	糸魚川市消防団	団長	斉藤 直文
	糸魚川市消防本部	消防長	丸山 幸三
第 7 号	西日本旅客鉄道株式会社金沢支社糸魚川駅	駅長	松倉 昌幸
	西日本旅客鉄道株式会社金沢支社北陸広域鉄道部	大系線担当部長	谷野 公春
	えちごトキめき鉄道株式会社	糸魚川駅長	中村 均
	東日本高速道路株式会社新潟支社上越管理事務所	所長	本宮 剛志
	日本郵便株式会社糸魚川郵便局	局長	清水 真人
	東日本電信電話株式会社埼玉事業部新潟支店	支店長	飯塚 智
	東北電力株式会社糸魚川電力センター	所長	宮野 忠雄
	黒部川電力株式会社糸魚川本社	代表取締役	小泉 健
	東京発電株式会社糸魚川事業所	所長	須賀 裕
	日本通運株式会社高田支店糸魚川営業所	所長	佐藤 功
	糸魚川バス株式会社本社営業所	専務取締役	山田 知治
	新潟県トラック協会上越支部糸魚川分会	分会長	西山 満
	糸魚川市医師会	会長	眞部 一彦
	糸魚川経済団体連絡協議会	会長	猪又 史博
	新潟県建設業協会糸魚川支部	支部長	鈴木 秀城
	糸魚川管内報道機関代表	新潟日報社糸魚川支局長	大日方 秀樹
	糸魚川市社会福祉協議会	会長	田原 秀夫
第 8 号	糸魚川地域連合区長会	会長	齋藤 伸一
	能生地域区長連絡協議会	会長	池田 正夫
	青海地域防火防犯協議会	会長	西山 和雄
合 計 (人)		40	

(2) 令和元年度の災害対応

ア 6月18日 山形県沖を震源とする地震に伴う津波注意報対応

- ・地震情報
 - 発生時刻 6月18日(火)22:22
 - 震源地 山形県沖
 - 地震の規模 M6.8
 - 最大震度 6強(新潟県下越)(糸魚川2 能生2 青海1)
- ・津波情報
 - 津波注意報 18日(火) 22:24 発表(新潟県上中下越)
 - 19日(水) 1:02 解除(新潟県上中下越)
- ・被害状況
 - 市内被害なし
- ・警戒体制
 - 第1次配備体制(津波注意報発表による警戒体制)
- ・避難状況(自主避難者)
 - 糸魚川市役所 15人 糸魚川地区公民館 10人
 - 横町会館 20人 能生生涯学習センター 12人 合計 57人
 - 総合体育館駐車場への自家用車による避難 31人

イ 8月22日 大雨対応

- ・気象警報等
 - 大雨警報(土砂災害・浸水害)
 - 土砂災害前ぶれ注意情報(5:36発表)
 - 土砂災害警戒情報(8:48発表 13:40解除)
 - [対象地区] 浦本、下早川、西海、糸魚川、能生、西能生、木浦
 - [対象施設] 浦本保育園、メモリアルホームみずほ、
ワークセンターにしうみ、グループホームそら、
グループホームひまわり、西海保育園、
グループホーム京ヶ峰、いちろうの家、能生小学校、
能生中学校、海洋高校、ささら苑、木浦小学校
合計 13施設
- ・被害状況
 - 人的被害・住家被害 なし
 - 非住家 一部損壊 1棟
 - その他 1件(下水道マンホールポンプ計装機故障)
 - 道路被害(冠水・土砂被害ほか) 15件
 - 河川被害(普通河川) 1件
 - 農業用施設被害(用水溢水) 3件
 - 地すべり 2箇所
- ・警戒体制
 - 8月22日 8:30糸魚川市 8.22 大雨警戒本部 設置
 - 8月23日 9:00 " " 解散

ウ 10月12日~10月13日 台風19号被害

- ・気象警報等
 - 大雨特別警報(土砂災害、浸水害)
 - 大雨警報(土砂災害、浸水害) 洪水警報、暴風警報、波浪警報
- ・風向風速情報(観測場所:消防本部)
 - 最大風速 14.1m/s 北北東(10月12日 18:59)
 - 最大瞬間風速 25.5m/s 北北東(10月12日 18:51)
- ・雨量 10月12日降り始めから10月13日まで
(数値参照:新潟県土砂災害警戒情報システム)
 - 平岩 237.0mm
 - 火打ダム 500.0mm
 - 西飛山 385.0mm
 - 親不知 410.0mm
- ・被害状況
 - 住家 一部損壊 1棟

- 非住家（納屋） 全壊 1 棟、一部損壊 1 棟
- 非住家（民間施設） 床下浸水 1 棟
- 公共施設 床下浸水 1 棟、一部損壊 1 棟
- 文教施設 一部破損 1 棟
- ・対策本部等
 - 10月12日 8:30 糸魚川市台風19号警戒本部設置
 - 10月12日 16:00 糸魚川市台風19号対策本部に切替
- ・避難勧告等
 - 10月12日 12:00 警戒レベル3 避難準備・高齢者等避難開始発令(市内全域)
 - 10月12日 16:20 警戒レベル4 避難勧告発令(能生地区(東小町・西小町除く。))
 - 10月12日 18:20 警戒レベル4 避難勧告発令(下早川地区新町)
 - 10月13日 11:20 避難勧告等解除
- ・災害救助法適用 10月12日(災害救助法施行令第1条第1項第4号適用)

(3) 防災センター来庁者数 (平成31年4月1日～令和2年3月31日まで)

	団体数(団体)	人数(人)
一般団体	60	1,220
庁舎視察研修	34	810
会議・講習会	42	961
職場体験	6	16
合計	142	3,007

(4) 関川・姫川総合水防訓練

- ア 実施日 令和元年5月19日 9:00～11:00
- イ 実施場所 上越市鴨島地先(関川右岸中央橋下流側堤防及び河川敷)
- ウ 主催 関川・姫川水防連絡会
- エ 参加機関 国土交通省高田河川国道事務所、新潟県上越地域振興局地域整備部、新潟県糸魚川地域振興局地域整備部、上越市消防団、妙高市消防団、糸魚川市消防団、上越地域消防事務組合、上越地域振興局農林振興部、中部電力(株)、上越市民(地元町内会)
- オ 参加者 約400人(訓練参加者)

(5) 糸魚川市総合防災訓練

- ア 実施日時 令和元年6月23日 7:30～11:30
- イ 実施場所 市内全域(95地区)
- ウ 主催 糸魚川市
- エ 参加機関 陸上自衛隊第2普通科連隊、糸魚川警察署、国土交通省高田河川国道事務所、東北電力株式会社、東日本電信電話株式会社、株式会社ドコモCS新潟支店、セッツカートン株式会社、糸魚川市消防団、市内福祉施設
- オ 参加人数 10,601人(糸魚川地域48地区5,893人、能生地域32地区2,605人、青海地域15地区1,512人、18関係機関591人)

(6) 防災行政無線

- ア 戸別受信機設置状況(デジタル受信機のみ) (令和2年3月31日現在)

地域	区分	世帯数(世帯)	台数(台)	普及率(%)
糸魚川		10,890	3,796	34.9
能生		3,173	1,787	56.3
青海		3,270	1,623	49.6
合計		17,333	7,206	41.6

イ 防災行政無線デジタル化

屋外子局等更新工事 30箇所 金額 128,700,000円

(7) 防災啓発

ア 消防防災フェア

- (ア) 開催日時 令和元年9月8日 10:00~14:00
- (イ) 開催場所 糸魚川駅前通り
- (ウ) 目的 復興まちづくり計画の3つの方針を基に、市内企業、団体等と連携したイベントを開催することで、女性や若者をはじめとする幅広い層から防災意識を高めるとともに、消防団員の加入促進及び活性化を図る。
- (エ) 主催 糸魚川市
- (オ) 内容 はしご車搭乗体験、消防隊体験、初期消火訓練、救急隊体験、煙体験、車両展示、自衛隊による出店、住宅火災警報器展示、防災用品展示、消防団加入促進、ヒスイレディ・マスコットふれあい、一般企業による出店、スタンブラリー
- (カ) 来場者 約900人

イ 防災リーダー研修会（新型コロナウイルス感染拡大防止のため中止）

ウ 防災出前講座 34回 参加者1,523人

(8) 自主防災組織等の状況

ア 結成状況

地域	区分	令和元年度		平成30年度	
		団体数(団体)	組織率(%)	団体数(団体)	組織率(%)
糸魚川		33	96.8	33	96.6
能生		38	83.5	38	83.3
青海		10	58.2	10	57.1
合計		81	87.0	81	86.5

(各年度3月31日現在)

イ 自主防災組織補助金

資機材整備	2団体	160,000円
自主防災活動	23団体	625,000円
防災環境整備	0団体	0円

(9) 防災備蓄品

備蓄の状況(主要品目)

(令和2年3月31日現在)

場所 品目	備蓄	糸魚川地域		能生地域	青海地域	合計	H31 配備数	H31 使用数
		防災センター	駅北防災 備蓄倉庫	能生事務所	青海事務所 八久保防災倉庫			
アルファ米 (食)		1,586	0	450	400	2,436	1,000	490
副食(缶詰) (個)		1,904	0	192	192	2,288	1,284	240
飲料水 (ℓ)		1,320	0	144	492	1,956	552	0
毛布 (枚)		180	250	407	270	1,107	30	240
救助工具セット (組)		16	0	1	5	22	0	0
投光器、発電機 (組)		5	0	0	0	5	0	0
救急セット (人分)		0	270	0	0	270	0	0

(10) 避難路等整備

(令和2年3月31日現在)

工事番号・件名	地区	工事金額(円)	工事概要
消第2号 青海駅連絡通路修繕工事	青海地内	14,202,100	避難路整備
消第6号 市道田海小学校線側溝修繕	田海地内	5,330,600	VS側溝布設 L=90m 横断側溝布設 L=5m
東小町避難路整備工事	東小町地内	1,078,000	防護柵設置 1工区 L=20m 2工区 L=10m
鬼舞地区避難路防護柵設置 工事	鬼舞地内	1,684,800	防護柵設置 1工区 L=20m 2工区 L=10m
小泊地区避難路手摺設置工事	小泊地内	864,000	
合計		23,159,500	

12 国民保護

(1) 糸魚川市国民保護協議会委員

ア 委員名簿

(令和2年3月31日現在)

区分	所属名	役職	氏名
会長	糸魚川市	市長	米田 徹
第1号	高田河川国道事務所	所長	遠藤 正樹
	上越海上保安署	署長	吉田 勝昭
	新潟地方気象台	台長	高橋 清利
	上越労働基準監督署	署長	松本 直樹
第2号	陸上自衛隊第2普通科連隊第1中隊	中隊長	小宮 祥吾
第3号	糸魚川地域振興局	局長	八木 威
	糸魚川地域振興局企画振興部	部長	(局長兼務)
	糸魚川地域振興局地域整備部	部長	吉田 武
	糸魚川地域振興局農林振興部	部長	伊藤 健一
	糸魚川地域振興局健康福祉部	部長	斎藤 昌幸
糸魚川警察署	署長	中村 昭	
第4号	糸魚川市	副市長	藤田 年明
第5号	糸魚川市教育委員会	教育長	井川 賢一
	糸魚川市消防本部	消防長	丸山 幸三
第6号	糸魚川市総務部	部長	山本 将世
	糸魚川市市民部	部長	五十嵐久英
	糸魚川市産業部	部長	見辺 太
	糸魚川市ガス水道局	局長	樋口 昭人
第7号	西日本旅客鉄道株式会社金沢支社糸魚川駅	駅長	松倉 昌幸
	西日本旅客鉄道株式会社金沢支社北陸広域鉄道部	大系線担当部長	谷野 公春
	えちごトキめき鉄道株式会社安全推進室	室長	滝沢 昭彦
	東日本高速道路株式会社新潟支社上越管理事務所	所長	本宮 剛志
	東日本電信電話株式会社埼玉事業部新潟支店	支店長	飯塚 智
	東北電力株式会社糸魚川電力センター	所長	宮野 忠雄
	日本通運株式会社高田支店	支店長	深沢 一大
	日本郵便株式会社糸魚川郵便局	局長	清水 真人
新潟県トラック協会上越支部糸魚川分会	分会長	西山 満	

第 8 号	糸魚川市医師会	副会長	鈴木修一郎
	糸魚川経済団体連絡協議会	会長	猪又 史博
	新潟県建設業協会糸魚川支部	支部長	鈴木 秀城
	糸魚川市社会福祉協議会	会長	倉又 孝好
	黒部川電力株式会社糸魚川本社	工務部長	吉江 徹
	東京発電株式会社糸魚川事業所	所長	須賀 裕
	糸魚川バス株式会社	専務取締役	山田 知治
	姫川港利用者協議会	事務局長	原 豊
	糸魚川地域連合区長会	会長	齋藤 伸一
	能生地域区長連絡協議会	会長	池田 正夫
	青海地域地区支館連絡協議会	会長	上野 良一
	糸魚川市消防団	団長	斉藤 直文
	合 計 (人)		39

13 新型インフルエンザ

新型インフルエンザ対策用品備蓄状況

(令和 2 年 3 月 31 日現在)

感染防止衣 (上)	2,530 着	N 9 5 マスク	4,320 枚
感染防止衣 (下)	4,200 着	サージカルマスク	29,350 枚
手袋	43,100 枚		
ゴーグル	164 個		

14 火山災害対策

(1) 安全対策

ア 防災訓練

- (ア) 実施日 令和元年 10 月 27 日
- (イ) 開催場所 上早川地域全域 (主会場：焼山の里ふれあいセンター駐車場)
- (ウ) 訓練内容 住民避難訓練、情報伝達訓練、避難誘導訓練、要支援者の支援、対策本部設置訓練、避難所対応 ほか

イ 焼山避難確保計画に基づく避難訓練

- (ア) 実施日 令和 2 年 3 月 30 日
- (イ) 開催場所 糸魚川市大平 笹倉温泉龍雲荘
- (ウ) 訓練内容 従業員による宿泊客の避難誘導訓練

(2) 新潟焼山火山防災協議会

第 8 回幹事会

- (ア) 開催日 令和元年 5 月 24 日
- (イ) 開催場所 糸魚川市防災センター
- (ウ) 議題等 避難計画の改定委に向けた進め方について
噴火警戒レベルの判定基準作成状況について ほか

農業委員会事務局

1 農業委員会

(1) 農業委員会の構成（任期：平成29年7月20日～令和2年7月19日）

区 分	定 員	現 員	委 員 氏 名
農 業 委 員	19人	19人	藤 田 一 義 片 山 敏 隆 大 島 博 原 直 治 園 田 岳 彦 松 澤 一 久 米 原 文 明 荻 野 輝 道 鷲 澤 茂 雄 伊 藤 眞 一 福 田 幸 生 井 上 二 郎 土 沢 一 男 伊 藤 昭 一 齋 藤 清 美 川 合 次 夫 川 内 敏 夫 上 原 スミ子 樋 口 佐登子
農地利用最適化 推進委員	18	18	伊 藤 力 渡 邊 逸 郎 原 安 義 恩 田 實 岩 崎 源 一 松 木 秀 夫 猪 又 則 雄 伊 井 一 夫 山 岸 寛 幸 加 藤 政 人 中 村 成 義 小 島 隆 山 本 民 男 小 池 憲 夫 日 馬 吉 雄 山 崎 順 一 小 竹 堅 吾 白 澤 実
計	37	37	

：会長 ：会長職務代理

(2) 委員会開催と議案件数

月 別	計	4	5	6	7	8	9	10	11	12	1	2	3	
農業委員会開催回数	12	1	1	1	1	1	1	1	1	1	1	1	1	
議 案 件 数	計	1,210	53	40	24	31	41	86	70	134	207	177	155	192
	農 地	368	18	22	16	21	40	19	19	49	41	36	48	39
	農用地利用集積事業	792	33	18	8	7	1	67	44	83	154	136	98	143
	農地中間管理事業	42	1	0	0	1	0	0	6	2	11	3	8	10
	農 業 振 興	1	0	0	0	1	0	0	0	0	0	0	0	0
	農 政 対 策	0	0	0	0	0	0	0	0	0	0	0	0	0
	そ の 他	7	1	0	0	1	0	0	1	0	1	2	1	0

2 農業振興及び農政対策

(1) 全国農業委員会会長大会（令和元年5月27日：文京シビックホール）

議案内容 政策提案・要請決議

- ・食料・農業・農村政策の強化に向けた政策提案
- ・「地域の農地を活かし、担い手を応援する全国運動」を推進するための申し合わせ決議
- ・「情報提供活動」の一層の強化に関する申し合わせ決議

(2) 全国農業委員会会長代表者集会（令和元年11月28日：東京メルパルクホール）

議案内容 関係機関への要請要望

- ・「地域の農地を活かし、担い手を応援する全国運動」の推進に関する申し合わせ決議
- ・「情報提供活動」の一層の強化に関する申し合わせ決議

(3) 農地利用状況調査

（実施日）令和元年7月～8月

（内容）農地法第30条の規定による管内農地の利用状況についての調査

（単位：a）

調査実施面積	269,458
うち1号遊休農地 （現に耕作されておらず、今後も耕作される見込みがない農地）	588
うち2号遊休農地 （耕作されているが、周辺の利用程度と比較し、その程度が著しく劣っている農地）	0

(4) 実勢賃借料の情報提供

（公開日）令和2年1月31日

（内容）農地法第52条の規定による農地の借賃等の情報提供

田(水稻) 10a当たり/円

地区名	平均額	最高額	最低額	データ数	備考
浦本地区	-	-	-	-	該当無
下早川地区	13,900	22,500	4,100	220	
上早川地区	9,100	15,000	3,300	244	
大和川地区	9,200	15,000	7,000	83	
西海地区	8,800	16,000	4,000	121	
糸魚川地区	12,700	19,000	7,500	82	
大野地区	10,900	15,000	7,500	48	
根知地区	11,200	18,700	4,000	80	
小滝地区	-	-	-	-	該当無
今井地区	11,900	16,000	6,800	65	
磯部地区	7,700	11,700	3,200	138	
能生地区	-	-	-	-	該当無
能生谷地区	13,300	20,500	5,000	366	
木浦地区	13,100	15,000	12,500	19	
青海地区（全域）	-	-	-	-	該当無

3 農 地

(1) 農地法第3条（農地としての権利の設定・移転）

（単位：㎡）

区分 地目	合 計		所 有 権		賃 借 権		使用貸借権		地 役 権	
	件 数	面 積	件 数	面 積	件 数	面 積	件 数	面 積	件 数	面 積
計	31	19,637	31	19,637	0	0	0	0	0	0
田		15,911		15,911		0		0		0
畑		3,726		3,726		0		0		0

(2) 農地法第4条（所有者が自家のために転用）

（単位：㎡）

区分 地目	合 計		住 宅		アパ-ト・社宅		店 舗		倉庫・物置	
	件 数	面 積	件 数	面 積	件 数	面 積	件 数	面 積	件 数	面 積
計	7	2,764	1	227	0	0	0	0	2	265
田		2,425		0		0		0		265
畑		339		227		0		0		0

区分 地目	工場・作業所		車 庫		駐 車 場		資 機 材 置 場		道 路 ・ 水 路	
	件 数	面 積	件 数	面 積	件 数	面 積	件 数	面 積	件 数	面 積
計	0	0	1	68	0	0	1	296	0	0
田		0		68		0		296		0
畑		0		0		0		0		0

区分 地目	山 林		砂 利 採 取		そ の 他	
	件 数	面 積	件 数	面 積	件 数	面 積
計	0	0	0	0	2	1,908
田		0		0		1,796
畑		0		0		112

(3) 農地法第5条(第三者の転用のため権利の設定・移転)

(単位: m²)

区分 地目	合 計		住 宅		アパ-ト・社宅		店 舗		倉庫・物置	
	件数	面積	件数	面積	件数	面積	件数	面積	件数	面積
計	66	29,741	22	7,892	1	987	2	1,532	1	446
田		20,463		3,224		987		637		446
畑		9,278		4,668		0		895		0

区分 地目	工場・作業所		車 庫		駐 車 場		資 機 材 置 場		道路・水路	
	件数	面積	件数	面積	件数	面積	件数	面積	件数	面積
計	7	2,588	1	205	12	6,115	18	9,463	0	0
田		1,921		0		4,044		8,827		0
畑		667		205		2,071		636		0

区分 地目	山 林		砂 利 採 取		そ の 他	
	件数	面積	件数	面積	件数	面積
計	0	0	0	0	2	513
田		0		0		377
畑		0		0		136

(4) 農用地利用集積計画状況

(単位: m²)

区分 地目	合 計		所 有 権		賃 借 権		使用貸借権	
	件数	面積	件数	面積	件数	面積	件数	面積
計	792	2,147,160	0	0	650	1,763,136	142	384,025
田		2,129,244		0		1,752,784		376,460
畑		17,916		0		10,352		7,565

(5) 賃貸借の解約

(単位：㎡)

区分 地目	合 計		賃貸人主導		賃借人主導		転用目的		そ の 他	
	件 数	面 積	件 数	面 積	件 数	面 積	件 数	面 積	件 数	面 積
計	112	258,317	11	17,303	96	235,082	3	1,724	2	4,208
田		253,425		17,303		231,128		786		4,208
畑		4,892		0		3,954		938		0

(6) 使用貸借の解約

(単位：㎡)

区分 地目	合 計		貸人主導		借人主導		転用目的		そ の 他	
	件 数	面 積	件 数	面 積	件 数	面 積	件 数	面 積	件 数	面 積
計	7	13,208	1	1,314	6	11,894	0	0	0	0
田		13,208		1,314		11,894		0		0
畑		0		0		0		0		0

(7) 用途変更及び嵩上げ

(単位：㎡)

区分 地目	合 計		糸魚川地域		能生地域		青海地域	
	件 数	面 積	件 数	面 積	件 数	面 積	件 数	面 積
計	13	17,379	9	13,490	3	3,634	1	255

(8) 農地の休耕届状況

(単位：㎡)

区分 地目	合 計		糸魚川地域		能生地域		青海地域	
	件 数	面 積	件 数	面 積	件 数	面 積	件 数	面 積
計	62	128,988	52	115,964	9	12,341	1	682
田		117,312		105,707		10,922		682
畑		11,676		10,257		1,419		0

(9) 農地の地目変換現況証明（非農地証明）

（単位：m²）

区分 地目	合 計		宅 地		山 林		原 野		そ の 他	
	件 数	面 積	件 数	面 積	件 数	面 積	件 数	面 積	件 数	面 積
計	47	33,536	2	652	36	25,060	7	7,628	2	196
田		20,907		0		15,521		5,190		196
畑		12,629		652		9,539		2,438		0

(10) 農地の転用事実確認

（単位：m²）

区分 地目	合 計		宅 地		山 林		雑 種 地		そ の 他	
	件 数	面 積	件 数	面 積	件 数	面 積	件 数	面 積	件 数	面 積
計	23	14,946	14	3,979	0	0	7	10,902	2	65
田		7,228		3,527		0		3,682		19
畑		7,718		452		0		7,220		46

(11) 農地法以外の農地転用状況

（単位：m²）

区分 地目	合計	国	県	市	土地改良	2 a 未 満 農業用施設	その他
	計	4,674	0	63	3,133	0	1,189
田	2,622	0	63	2,270	0	0	289
畑	2,052	0	0	863	0	1,189	0

4 農業者年金

(1) 年金加入者数

(単位：人)

項目	H31.4.1 現在	加入	脱退	転出	60歳到達 喪失	R2.3.31 現在
政策支援	2	0	0	0	0	2
通常	3	0	0	0	0	3
計	5	0	0	0	0	5

(2) 年金受給者数

(単位：人)

項目	H31.4.1 現在	裁定	支給 停止 除外	特老 受給	転入	転出	喪失 (死亡)	停止	R2.3.31 現在
経営移譲	147	0	0		0	0	12	0	135
旧老齢	82	1	0	0	0	0	6	0	77
新老齢	13	2	0		0	0	0	0	15
計	242	3	0	0	0	0	18	0	227

(3) 経営移譲年金の貸借契約状況

(単位：件)

	新規	再設定	期間延長
後継者	0	10	1
第三者	0	4	0
計	0	14	1

監査委員事務局

1 監査委員

区 分	氏 名	任 期
識見委員（代表）	吉岡正史	平成31年 4月 1日～令和 5年 3月 31日
議選委員	渡邊重雄	令和元年 5月 21日～令和 3年 4月 23日

2 例月出納検査

実施日	検査の対象	
平成31年 4月 25日	平成31年 3月分（平成30年度）	<ul style="list-style-type: none"> ・一般会計 ・特別会計 <ul style="list-style-type: none"> 国民健康保険事業 国民健康保険診療所 後期高齢者医療 介護保険事業 有線テレビ事業 学校給食 集合支払 ・各基金 ・歳入歳出外現金 ・公営企業会計 <ul style="list-style-type: none"> ガス事業 水道事業 簡易水道事業 下水道事業
令和元年 5月 27日	4月分（平成30・31年度）	
6月 26日	令和元年 5月分（平成30・令和元年度）	
7月 25日	6月分（令和元年度）	
8月 26日	7月分（令和元年度）	
9月 27日	8月分（令和元年度）	
10月 25日	9月分（令和元年度）	
11月 25日	10月分（令和元年度）	
12月 25日	11月分（令和元年度）	
令和 2年 1月 27日	12月分（令和元年度）	
2月 21日	令和 2年 1月分（令和元年度）	
3月 25日	2月分（令和元年度）	

3 決算審査・基金運用状況審査・健全化判断比率等審査

実施日	審査の対象	
令和元年 7月 29日	復興推進課、能生事務所、ガス水道局、会計課	<ul style="list-style-type: none"> ・平成30年度一般会計、特別会計歳入歳出決算及び公営企業会計決算 ・平成30年度基金運用状況 ・平成30年度決算に基づく健全化判断比率及び資金不足比率
7月 30日	消防本部、文化振興課、健康増進課、市民課	
8月 1日	生涯学習課、環境生活課、商工観光課、青海事務所	
8月 2日	農林水産課、農業委員会事務局、総務課、選挙管理委員会事務局、建設課	
8月 5日	福祉事務所、議会事務局、企画定住課、財政課	
8月 6日	こども課、こども教育課	
8月 8日	部長講評	

4 定期監査

実施日	監査の対象	監査の範囲
令和元年10月25日 28日	能生事務所 環境生活課、総務課、復興推進課	令和元年度の財務に関する事務の執行及び経営に係る事業の管理等
11月25日 26日	商工観光課 消防本部、建設課、会計課	
12月25日 26日	青海事務所、市民課 企画定住課、福祉事務所	
令和 2年 1月27日 28日	農林水産課、農業委員会事務局、こども教育課 ガス水道局、健康増進課、議会事務局	
2月20日 21日 28日	生涯学習課、文化振興課 財政課、こども課 部長講評	

5 財政的援助団体等監査

実施日	監査の対象	監査の範囲
令和元年10月25日	指定管理者 株式会社能生町観光物産センター 対象施設 柵口温泉権現荘 所管課 能生事務所	平成30年度の公の施設の管理に係る出納その他の事務の執行
12月26日	指定管理者 社会福祉法人上越つくしの里医療福祉協会 対象施設 障害者地域活動支援センターこまくさ 所管課 福祉事務所	
11月25日	補助金交付団体 ガーデン・ミュージアム運営協議会 所管課 商工観光課	平成30年度に交付された補助金に係る出納その他の事務の執行
令和 2年 2月20日	補助金交付団体 糸魚川市スポーツ協会 所管課 生涯学習課	

6 住民監査請求に基づく監査

監査請求（件）	内 訳		
	却 下（件）	棄 却（件）	勸 告（件）
0	0	0	0

選挙管理委員会事務局

1 選挙管理委員会

(1) 選挙管理委員会の組織

委員	職名	委員長	委員長職務代理	委員	委員
	氏名	吉岡隆行	矢澤章	山崎利行	小柳真紀
補充員	順位	1	2	3	4
	氏名	伊野啓一	渡邊修一	瀧明子	川原範子

(2) 委員会開催 4月～12月 12回、1月～3月 1回

(3) 審議件数 4月～12月 48件、1月～3月 3件

2 選挙人名簿登録数

名簿の区分	登録確定日	計(人)	男(人)	女(人)
永久選挙人名簿(定時登録)	令和元年6月1日	37,062	17,995	19,067
	令和元年9月1日	36,802	17,846	18,956
	令和元年12月1日	36,662	17,786	18,876
	令和2年3月1日	36,510	17,715	18,795
在外選挙人名簿	令和2年3月1日	16	6	10
新潟海区漁業調整委員会委員選挙人名簿	令和元年12月5日	238	162	76

3 選挙の結果

(1) 投票の状況

選挙期日	選挙名	有権者数(人)			投票者数(人)			投票率(%)		
		計	男	女	計	男	女	計	男	女
4月7日	新潟県議会議員一般選挙	37,176	18,040	19,136	無投票					
7月21日	参議院新潟県選出議員選挙	(17) 37,015	(6) 17,957	(11) 19,058	(2) 24,096	(0) 11,970	(2) 12,126	65.10	66.66	63.63
	参議院比例代表選出議員選挙	(17) 37,015	(6) 17,957	(11) 19,058	(2) 24,099	(0) 11,971	(2) 12,128	65.11	66.66	63.64

(2) 開票の状況

選挙名	選挙すべき定数 (人)	立候補者数 (人)	投票総数 (票)	有効投票 (票)	無効投票 (票)	無効投票率 (%)	備考
新潟県議会議員一般選挙	1	1	無投票				
参議院新潟県選出議員選挙	1	3	24,096	23,547	549	2.28	
参議院比例代表選出議員選挙	-	-	24,099	22,822	1,277	5.30	

(3) 選挙別各候補者の得票数

ア 新潟県議会議員一般選挙 糸魚川市開票区

候補者氏名	党派	得票数(票)
中村 康司	自由民主党	無投票

イ 参議院新潟県選出議員選挙 糸魚川市開票区

候補者氏名	党派	得票数(票)
うち越 さくら	無所属	10,267
つかだ 一郎	自由民主党	12,795
小島 糾史	NHKから国民を守る党	485

ウ 参議院比例代表選出議員選挙 糸魚川市開票区

(ア) 政党等別得票数

参議院名簿届出政党等の名称	得票総数	政党等の得票数 (特定枠を含む)	名簿登載者の得票総数 (特定枠を除く)
日本共産党	1,512.854	1,429.000	83.854
自由民主党	12,110.594	8,725.000	3,385.594
オリーブの木	51.000	49.000	2.000
社会民主党	807.000	689.000	118.000
公明党	1,404.290	1,106.000	298.290
国民民主党	1,204.390	841.000	363.390
日本維新の会	899.000	843.000	56.000
幸福実現党	113.000	95.000	18.000
立憲民主党	3,878.083	3,408.000	470.083
労働の解放をめざす労働者党	13.000	9.000	4.000
NHKから国民を守る党	215.000	197.000	18.000
安楽死制度を考える会	51.000	45.000	6.000
れいわ新選組	562.783	328.000	234.783

(1) 名簿登載者別得票総数

名簿登載者別得票総数

日本共産党		13 北村 よしお 15.000	7 塩田 ひろあき 0.000
1 小池 晃 17.000	14 くま田 あつし 4.000	8 高橋 次郎 1.000	
2 山下 よしき 2.000	15 佐藤 のぶあき 1,266.244	9 塩崎 剛 0.000	
3 紙 智子 0.000	16 佐藤 まさひさ 46.671	10 村中 克也 0.000	
4 井上 さとし 55.800	17 山東 昭子 18.000	11 角田 健一郎 0.000	
5 仁比 そうへい 1.000	18 田中 まさし 16.000	12 西田 義光 0.000	
6 梅村 さえこ 1.000	19 つげ 芳文 698.649	13 国分 隆作 0.000	
7 しいば かずゆき 0.000	20 中田 宏 12.800	14 竹島 正人 0.000	
8 青山 了介 0.000	21 橋本 聖子 65.000	15 坂本 道応 0.000	
9 有坂 ちひろ 1.000	22 羽生田 たかし 24.000	16 藤井 伸城 0.000	
10 伊藤 達也 0.000	23 ひが なつみ 50.000	17 奈良 直記 0.000	
11 伊藤 りち子 0.000	24 本田 あきこ 80.000		
12 大野 聖美 0.000	25 丸山 和也 7.000	国民民主党	
13 鎌野 祥二 0.000	26 水口 なおと 27.000	1 石上 としお 11.040	
14 小久保 剛志 0.000	27 宮崎 まさお 65.000	2 いそざき 哲史 20.000	
15 佐藤 ちひろ 0.000	28 宮本 しゅうじ 62.000	3 大島 九州男 32.000	
16 島袋 恵祐 0.000	29 森本 勝也 7.000	4 小山田 つね子 2.000	
17 下奥 奈歩 0.000	30 山田 太郎 111.595	5 酒井 リョースケ 0.000	
18 住寄 聡美 0.000	31 山田 としお 264.363	6 鈴木 覚 1.000	
19 田辺 健一 0.000	32 山本 左近 8.072	7 田中 ひさや 47.000	
20 沼上 徳光 0.000	33 和田 まさむね 45.000	8 田村 まみ 135.000	
21 原 純子 0.000		9 中 沢 健 0.000	
22 藤本 友里 0.000	オリーブの木		10 浜野 よしふみ 92.350
23 ふなやま 由美 0.000	1 黒川 あつひこ 1.000	11 ひめい ゆみこ 5.000	
24 まつざき 真琴 0.000	2 天木 直人 0.000	12 藤川 たけと 1.000	
25 山本 千代子 3.027	3 小川 まなぶ 0.000	13 円 より子 16.000	
26 山本 のりこ 3.027	4 若林 アキ 1.000	14 山下 ようこ 1.000	
自由民主党		社会民主党	
1 三木 とおる 5.000	1 吉田 ただとも 75.000	1 むろい 邦彦 7.000	
2 三浦 靖 0.000	2 仲村 みお 39.000	2 藤巻 健史 6.000	
3 赤池 まさあき 25.000	3 大橋 ゆうこ 0.000	3 山口 かずゆき 9.000	
4 ありむら 治子 139.000	4 矢野 あつ子 4.000	4 鈴木 宗男 16.000	
5 石田 まさひろ 43.000		5 梅村 さとし 0.000	
6 糸川 まさあき 7.000	公明党		6 しばた 巧 3.000
7 井上 よしゆき 99.200	1 若松 かねしげ 5.000	7 空本 せいき 1.000	
8 えとう せいいち 40.000	2 平木 だいさく 271.000	8 あらき 大樹 0.000	
9 小川 しんじ 23.000	3 新妻 ひでき 10.000	9 いわぶち 美智子 1.000	
10 おだち 源幸 28.000	4 山本 かなえ 7.063	10 奥田 まり 0.000	
11 かくた 充由 33.000	5 山本 ひろし 3.227	11 くしだ 久子 2.000	
12 北村 経夫 55.000	6 かわの 義博 1.000	12 くわはら くみこ 7.000	

13 森口 あゆみ	4.000	14 須藤 元気	37.000	安楽死制度を考える会	
14 やながせ 裕文	0.000	15 中村 ゆきこ	1.000	1 佐野 秀光	6.000
幸福実現党		16 深貝 とおる	0.000	れいわ新選組	
1 釈 りょうこ	18.000	17 ふじた 幸久	3.000	1 ふなご やすひこ	1.000
2 松島 ひろのり	0.000	18 まの さとし	1.000	2 木村 英子	0.000
3 及川 幸久	0.000	19 みずおか 俊一	74.000	3 山本 太郎	199.783
立憲民主党		20 もりや たかし	4.000	4 はすいけ 透	30.000
1 石川 大我	41.000	21 吉川 さおり	51.000	5 やすとみ 歩	1.000
2 市井 紗耶香	24.000	22 若林 ともこ	7.000	6 三井 よしふみ	0.000
3 今泉 まお	1.000	労働の解放をめざす労働者党		7 辻村 ちひろ	0.000
4 奥村 まさよし	6.000	1 伊藤 恵子	1.000	8 大西 つねき	3.000
5 小沢 まさひと	176.000	2 林 ひろよし	2.000	9 渡辺 てる子	1.000
6 おしどりマコ	6.000	3 菊池 里志	0.000		
7 おまた 一平	3.000	4 吉村 ふみお	2.000		
8 川田 龍平	18.000	NHKから国民を守る党			
9 岸 まきこ	0.000	1 立花 孝志	17.000		
10 斉藤 りえ	9.000	2 浜田 聡	0.000		
11 佐藤 かおり	6.083	3 岡本 介伸	0.000		
12 しおみ 俊次	0.000	4 熊丸 英治	1.000		
13 白沢 みき	2.000				

4 検察審査員候補者

割当人数 64人

5 裁判員候補者

割当人数 45人

固定資産評価審査委員会事務局

1 固定資産評価審査委員会委員

職 名	氏 名	任 期
委 員 長	榊 原 康 一	平成29年5月19日～令和2年5月18日
委員長職務代理者	小田島 澄 恵	平成29年5月19日～令和2年5月18日
委 員	室 山 敏 雄	平成29年5月19日～令和2年5月18日

2 委員会の開催状況

回 数	月 日	内 容
第1回	10月8日	議題 委員長の選任について 委員長職務代理者の指定について 報告事項 固定資産税及び都市計画税の課税状況について ほか

3 審査申出状況

区 分	審査申出（件）	決 定		
		認容（件）	棄却（件）	却下（件）
土 地	0	0	0	0
家 屋	0	0	0	0
償却資産	0	0	0	0
合 計	0	0	0	0

事務報告書 令和2(2020)年 9月発行
作成内容 令和元年度(平成31年4月1日~令和2年3月31日)
発行 糸魚川市総務部総務課
〒941-8501 新潟県糸魚川市一の宮1丁目2番5号
電話 025-552-1511(代)
FAX 025-552-8955
E-mail soumu@city.itoigawa.lg.jp
ホームページ <https://www.city.itoigawa.lg.jp/>